PARLAMENTO DE GALICIA

BOLETÍN OFICIAL DO **PARLAMENTO DE GALICIA**

XII lexislatura
Número 329
6 de febreiro de 2026

Fascículo 2

CSV: BOPGDSPG-o4Evw9B5D-4
Verificación:
https://sede.parlamentodegalicia.gal/tramites/csv/

SUMARIO

1. Procedementos parlamentarios

1.4. Procedementos de información

1.4.4. Preguntas

1.4.4.2. Preguntas orais en comisión

Admisión a trámite, asignación a comisión e publicación

47992 (12/POC-007758)
Grupo Parlamentario do Bloque Nacionalista Galego
Presas Bergantiños, Noa Olalla e Fernández Alfonzo, Ramón Tomás
Sobre a exclusión financeira en Galicia e o balance da política de subvencións posta en marcha pola Xunta de Galicia para frear a tendencia á desaparición de oficinas e caixeiros no territorio 171564

48000 (12/POC-007759)
Grupo Parlamentario do Bloque Nacionalista Galego
Valcárcel Armesto, Montserrat e 7 máis
Sobre as previsións da Xunta de Galicia no que atinxe á priorización das solucións verdes fronte ás infraestruturas grises na planificación hidrolóxica para a prevención de inundacións 171569

48005 (12/POC-007760)
Grupo Parlamentario do Bloque Nacionalista Galego
Fernández Gómez, Alexandra e Bará Torres, Xosé Luís
Sobre as previsións do Goberno galego respecto do proceso de elaboración, obxectivos e posta en marcha dun novo plan galego de vivenda 171575

48007 (12/POC-007761)
Grupo Parlamentario do Bloque Nacionalista Galego
Presas Bergantiños, Noa Olalla e Fernández González, Ariadna
Sobre as razóns da demora na posta en marcha do Punto de Atención á Infancia de Ribadavia, os prazos para o seu remate e as actuacións previstas pola Xunta de Galicia como máxima responsable destas políticas 171579

48008 (12/POC-007762)
Grupo Parlamentario do Bloque Nacionalista Galego
Bará Torres, Xosé Luís e 3 máis
Sobre a postura e as previsións da Xunta de Galicia en relación co proxecto eólico Greco e a protección do patrimonio natural e paisaxístico da serra do Suído e dos concellos nos que se prevé asentar 171583

48010 (12/POC-007763)
Grupo Parlamentario do Bloque Nacionalista Galego
Presas Bergantiños, Noa Olalla e Rodil Fernández, Olalla

CSV: BOPGDSPG-o4Ew9B5D-4
Verificación: https://sede.parlamentodegalicia.gal/tramites/csv/

Sobre o aproveitamento dos datos da Conta satélite de produción doméstica para o impulso de medidas nesta materia, as colaboracións institucionais previstas pola Xunta de Galicia ao respecto e a valoración que fai do traballo invisible e do impacto económico dos coidados 171592

48011 (12/POC-007764)
Grupo Parlamentario do Bloque Nacionalista Galego
Ríos Santomé, Paulo e 2 máis
Sobre os incumprimentos dos contratos no transporte público por estrada na comarca do Baixo Miño 171597

48014 (12/POC-007765)
Grupo Parlamentario do Bloque Nacionalista Galego
Presas Bergantiños, Noa Olalla e 2 máis
Sobre a situación do servizo público de logopedia na provincia de Ourense e as actuacións previstas polo Goberno galego para mellorar a dotación de profesionais desta especialidade 171603

48018 (12/POC-007766)
Grupo Parlamentario Socialista de Galicia
Longueira Castro, Silvia e Espinosa Mangana, María Elena
Sobre os criterios empregados pola Xunta de Galicia á hora de implantar centros e residencias de maiores nos concellos de entre 5.000 e 20.000 habitantes e as previsións para o concello de Betanzos nesta materia 171608

48020 (12/POC-007767)
Grupo Parlamentario do Bloque Nacionalista Galego
Valcárcel Armesto, Montserrat e Bará Torres, Xosé Luís
Sobre os criterios do Goberno galego para a asignación de investimentos en depuración e saneamento nos orzamentos de 2026 e o grao de cumprimento do principio de equidade territorial e ambiental 171613

48022 (12/POC-007768)
Grupo Parlamentario do Bloque Nacionalista Galego
Rodil Fernández, Olalla e Fernández González, Ariadna
Sobre as denuncias ou queixas presentadas polas traballadoras do servizo de axuda no fogar nos últimos cinco anos, as súas razóns e as deficiencias detectadas pola Xunta de Galicia a través dos servizos de inspección 171619

48024 (12/POC-007769)
Grupo Parlamentario do Bloque Nacionalista Galego
Valcárcel Armesto, Montserrat e Bará Torres, Xosé Luís
Sobre o ritmo nos traballos de mantemento das redes de abastecemento de auga, o financiamento destinado, o nivel de execución orzamentaria destas partidas e as previsións do Goberno galego nesta materia 171623

48027 (12/POC-007770)
Grupo Parlamentario do Bloque Nacionalista Galego

CSV: BOPGDSPG-o4Eww9B5D-4
Verificación: https://sede.parlamentodegalicia.gal/tramites/csv/

Carreira Pazos, Iria e 3 máis
Sobre a evolución, os prazos e as medidas para contrarrestar os inconvenientes das obras de ampliación do Complexo Hospitalario Universitario da Coruña 171629

48028 (12/POC-007771)
Grupo Parlamentario do Bloque Nacionalista Galego
Fernández Gómez, Alexandra e Bará Torres, Xosé Luís
Sobre a postura do Goberno galego ante o vindeiro Plan estatal de vivenda 2026-2030 e as alegacións que formulou ao seu borrador 171633

48030 (12/POC-007772)
Grupo Parlamentario do Bloque Nacionalista Galego
Tabarés Pérez-Piñeiro, Iago e 2 máis
Sobre os datos relativos ao peche da vivenda comunitaria de Cerval, no concello de Amoeiro, por deficiencias na atención ás persoas maiores residentes 171637

48031 (12/POC-007773)
Grupo Parlamentario do Bloque Nacionalista Galego
Castro García, Daniel e 2 máis
Sobre as razóns da ausencia do servizo de hospitalización a domicilio en Riotorto e na Pontenova e as previsións que ten a Xunta de Galicia respecto da súa implantación nos devanditos concellos 171641

48037 (12/POC-007774)
Grupo Parlamentario Socialista de Galicia
Bouza Manso, Aitor e López Font, Carlos
Sobre o importe total do financiamento estatal destinado ás promocións de vivenda pública da Xunta de Galicia anunciadas para 2026 171645

48041 (12/POC-007775)
Grupo Parlamentario Socialista de Galicia
Bouza Manso, Aitor e López Font, Carlos
Sobre as porcentaxes de investimento estatal e autonómico nas promocións de vivenda pública anunciadas pola Xunta de Galicia para 2026 e o detalle da achega estatal por anualidades 171649

48045 (12/POC-007776)
Grupo Parlamentario Socialista de Galicia
Bouza Manso, Aitor e López Font, Carlos
Sobre a información ofrecida nos anuncios públicos da Xunta de Galicia respecto da procedencia dos fondos destinados ás súas promocións de vivenda 171653

48049 (12/POC-007777)
Grupo Parlamentario do Bloque Nacionalista Galego
Presas Bergantiños, Noa Olalla e Rodil Fernández, Olalla
Sobre as políticas desenvolvidas pola Xunta de Galicia en materia de violencia de xénero desde a aprobación hai dezaoito anos da lei galega contra a violencia machista e as actuacións que prevé impulsar cara adiante 171657

CSV: BOPGDSPG-o4Ew9B5D-4
Verificación: https://sede.parlamentodegalicia.gal/tramites/csv/

48050 (12/POC-007778)
Grupo Parlamentario do Bloque Nacionalista Galego
Presas Bergantiños, Noa Olalla e 2 máis
Sobre o nivel de exixencia da Xunta de Galicia para outorgar a Certificación Galega de Excelencia en Igualdade 171663

48051 (12/POC-007779)
Grupo Parlamentario do Bloque Nacionalista Galego
Taibo Corsanego, Iria e Prado Cores, María Montserrat
Sobre a situación da atención pediátrica nos centros de saúde de Cambre, Carral e Oleiros e as previsións da Consellería de Sanidade no relativo a un incremento da dotación de pediatras nestes concellos 171668

48052 (12/POC-007780)
Grupo Parlamentario do Bloque Nacionalista Galego
Castro García, Daniel e Prado Cores, María Montserrat
Sobre a situación do Centro de Saúde de Barreiros e as previsións da Xunta de Galicia no que atinxe á cobertura das súas tres prazas de persoal médico 171672

48053 (12/POC-007781)
Grupo Parlamentario do Bloque Nacionalista Galego
Rodil Fernández, Olalla e Fernández González, Ariadna
Sobre as medidas previstas pola Xunta de Galicia para garantir a aplicación do protocolo de prevención, detección e seguimento dos casos de violencia durante a prestación do SAF nos domicilios 171676

48056 (12/POC-007783)
Grupo Parlamentario do Bloque Nacionalista Galego
Carreira Pazos, Iria e Prado Cores, María Montserrat
Sobre a postura e as previsións da Xunta de Galicia ante as demandas do persoal que traballa nos centros de menores, nos centros para persoas con discapacidade e nas escolas infantís 171680

48057 (12/POC-007784)
Grupo Parlamentario do Bloque Nacionalista Galego
Chao Rivas, Saleta e Rodil Fernández, Olalla
Sobre a postura da Xunta de Galicia respecto da posible negociación co Concello de Santiago de Compostela da construción nas Fontiñas dun centro de día aproveitando unha parcela cedida nun convenio de 2018 que non se materializou 171684

48058 (12/POC-007785)
Grupo Parlamentario do Bloque Nacionalista Galego
Fernández González, Ariadna e Rodil Fernández, Olalla
Sobre as demandas laborais do persoal das escolas infantís de 0 a 3 anos privadas, a valoración que fai a Xunta de Galicia respecto deste conflito e as súas previsións ao respecto 171688

48059 (12/POC-007786)
Grupo Parlamentario do Bloque Nacionalista Galego

CSV: BOPGDSPG-o4Eww9B5D-4
Verificación: https://sede.parlamentodegalicia.gal/tramites/csv/

Ríos Santomé, Paulo e Prado Cores, María Montserrat
Sobre os problemas derivados do traslado a Cangas do servizo de urxencias sanitarias de Moaña e as medidas previstas para a súa restitución e a súa garantía no novo centro de saúde previsto neste concello 171694

48061 (12/POC-007787)
Grupo Parlamentario do Bloque Nacionalista Galego
Presas Bergantiños, Noa Olalla e Prado Cores, María Montserrat
Sobre os prazos, a planificación orzamentaria e as dotacións de recursos previstos en relación coa construción do novo centro de saúde do Carballiño 171699

48064 (12/POC-007788)
Grupo Parlamentario do Bloque Nacionalista Galego
Fernández Fernández, Secundino e Prado Cores, María Montserrat
Sobre os problemas de atención sanitaria en Viana do Bolo e Vilariño de Conso polas fallas na cobertura das ausencias do persoal médico no centro de saúde e no PAC 171704

48065 (12/POC-007789)
Grupo Parlamentario do Bloque Nacionalista Galego
Fernández Fernández, Secundino e 2 máis
Sobre os fallos detectados nas incubadoras do Hospital Comarcal de Valdeorras e as medidas previstas pola Xunta de Galicia para garantir a plena atención neste servizo do hospital 171709

48066 (12/POC-007790)
Grupo Parlamentario do Bloque Nacionalista Galego
Insua Lema, Óscar e 2 máis
Sobre as previsións da Xunta de Galicia no que atinxe ao reforzamento e á ampliación dos servizos e das especialidades médicas no Hospital Comarcal Virxe da Xunqueira, de Cee 171714

48069 (12/POC-007791)
Grupo Parlamentario do Bloque Nacionalista Galego
Suárez Fernández, Iago e Prado Cores, María Montserrat
Sobre a situación do Centro de Saúde de Ferreira de Pantón en canto á súa dotación de persoal facultativo e as valoracións da Xunta de Galicia verbo dos problemas de atención sanitaria neste concello 171719

48071 (12/POC-007792)
Grupo Parlamentario do Bloque Nacionalista Galego
Fernández Davila, María Cristina e Prado Cores, María Montserrat
Sobre os problemas de dotación de persoal médico e pediátrico en Salvaterra de Miño, as condicións laborais destes profesionais e as previsións da Xunta de Galicia respecto do centro de saúde deste concello 171723

48072 (12/POC-007793)
Grupo Parlamentario do Bloque Nacionalista Galego
Fernández Gómez, Alexandra e Prado Cores, María Montserrat

CSV: BOPGDSPG-o4Ew9B5D-4
Verificación: https://sede.parlamentodegalicia.gal/tramites/csv/

Sobre a situación da atención sanitaria no Centro de Saúde de Pazos de Borbén e as previsións que ten a Xunta de Galicia en relación co reforzamento dos recursos humanos deste centro 171728

48075 (12/POC-007794)
Grupo Parlamentario do Bloque Nacionalista Galego
Queixas Zas, Mercedes e Presas Bergantiños, Noa Olalla
Sobre a postura da Xunta de Galicia ante a proposta de creación na cidade da Coruña dun centro de crise 24 horas para a atención ás vítimas de violencia sexual que sexa de xestión pública directa 171732

48076 (12/POC-007795)
Grupo Parlamentario do Bloque Nacionalista Galego
Chao Rivas, Saleta e Rodil Fernández, Olalla
Sobre a calidade asistencial da residencia DomusVi de San Lázaro, Santiago de Compostela, as súas condicións de salubridade e as denuncias realizadas pola aparición de enfermidades infectocontaxiosas 171736

48077 (12/POC-007796)
Grupo Parlamentario do Bloque Nacionalista Galego
Bará Torres, Xosé Luís e 3 máis
Sobre as modificacións normativas que está a tramitar a Xunta de Galicia en relación coa protección da paisaxe e a súa implicación no desenvolvemento dos proxectos eólicos 171740

48079 (12/POC-007797)
Grupo Parlamentario do Bloque Nacionalista Galego
Chao Rivas, Saleta e 3 máis
Sobre a suspensión dun treito do proxecto da senda ciclista e peonil entre O Milladoiro e a estación intermodal de Santiago de Compostela e os seus efectos técnicos e orzamentarios 171747

48082 (12/POC-007798)
Grupo Parlamentario do Bloque Nacionalista Galego
Fernández Gómez, Alexandra e Bará Torres, Xosé Luís
Sobre o ritmo de construción de vivenda protexida entre 2021 e 2024, o balance do Pacto de vivenda de Galicia 2021-2025 e os obxectivos nesta materia para 2026 171751

48083 (12/POC-007799)
Grupo Parlamentario do Bloque Nacionalista Galego
Fernández Alfonzo, Ramón Tomás e 2 máis
Sobre o estado en que se atopan as instalacións da estación de autobuses de Ferrol e os plans anunciados pola Xunta de Galicia para dotar esta cidade dunha estación intermodal 171756

48085 (12/POC-007800)
Grupo Parlamentario do Bloque Nacionalista Galego
Bará Torres, Xosé Luís e 3 máis
Sobre os valores ambientais da serra do Suído e as actuacións levadas a cabo e previstas polo Goberno galego para a súa posta en valor e protección ante a expansión dos parques eólicos 171761

CSV: BOPGDSPG-o4Ew9B5D-4
Verificación: https://sede.parlamentodegalicia.gal/tramites/csv/

48087 (12/POC-007801)
Grupo Parlamentario do Bloque Nacionalista Galego
Insua Lema, Óscar e 2 máis
Sobre a sinistralidade nas vías autonómicas que atravesan o concello de Cee e as medidas, os orzamentos e os prazos previstos polo Goberno galego para mellorar a seguridade nas travesías urbanas deste municipio 171773

48088 (12/POC-007802)
Grupo Parlamentario do Bloque Nacionalista Galego
Bará Torres, Xosé Luís e 2 máis
Sobre as previsións do Goberno galego en canto aos instrumentos de planificación, orzamentos e prazos para levar adiante o proxecto do Camiño do Litoral 171779

48102 (12/POC-007803)
Grupo Parlamentario do Bloque Nacionalista Galego
Fernández Alfonzo, Ramón Tomás e 2 máis
Sobre o estado actual das instalacións do Centro de Saúde de Fene e a postura da Xunta de Galicia no referido á asunción dos gastos de mantemento e limpeza dos centros sanitarios desta localidade 171783

48163 (12/POC-007804)
Grupo Parlamentario do Bloque Nacionalista Galego
Insua Lema, Óscar e 2 máis
Sobre o atraso na entrega dos títulos notariais definitivos da concentración parcelaria en Carnés e Cereixo, en Vimianzo, as causas e consecuencias da súa demora e as previsións respecto da súa finalización 171788

48198 (12/POC-007806)
Grupo Parlamentario do Bloque Nacionalista Galego
Ruanova Vilas-Boas, Brais e 3 máis
Sobre o destino do espazo que ocupa Astilleros San Enrique en Vigo tras o remate da concesión e as valoracións da Xunta de Galicia no referido á posibilidade de crear na ría de Vigo un centro de reparacións navais 171793

48209 (12/POC-007807)
Grupo Parlamentario do Bloque Nacionalista Galego
Ruanova Vilas-Boas, Brais e Fernández Alfonzo, Ramón Tomás
Sobre as razóns que xustifican a creación por parte do Goberno galego dunha oficina económica en Madrid dependente do Igape e outros aspectos relacionados con esta decisión 171798

48213 (12/POC-007808)
Grupo Parlamentario do Bloque Nacionalista Galego
Tabarés Pérez-Piñeiro, Iago e Carreira Pazos, Iria
Sobre a xestión das alertas meteorolóxicas de xaneiro en Galicia mediante o sistema Es-Alert, a cobertura dos plans municipais de emerxencias e o funcionamento dos grupos de emerxencias supramunicipais 171803

CSV: BOPGDSPG-o4Ew9B5D-4
Verificación: https://sede.parlamentodegalicia.gal/tramites/csv/

48217 (12/POC-007809)
Grupo Parlamentario Socialista de Galicia
Castro Rey, Paloma e Iglesias Rey, Patricia
Sobre a valoración e as actuacións previstas por parte do Goberno galego ante as últimas medidas adoptadas por Israel relacionadas coa asistencia humanitaria á poboación civil palestina 171808

48224 (12/POC-007810)
Grupo Parlamentario Socialista de Galicia
Rodríguez Dacosta, María del Carmen e Méndez López, Lara
Sobre o grao de adecuación dos actuais plans de defensa contra incendios forestais de distrito (Pladid) aos novos escenarios de incendios de alta intensidade e as previsións do Goberno galego en canto á súa actualización 171813

48242 (12/POC-007811)
Grupo Parlamentario do Bloque Nacionalista Galego
Fernández González, Ariadna e 2 máis
Sobre a planificación coa que conta a Xunta de Galicia para o desenvolvemento da tecnoloxía de biogás en Agolada e as súas previsións ao respecto 171818

48247 (12/POC-007812)
Grupo Parlamentario do Bloque Nacionalista Galego
Fernández González, Ariadna e Rodil Fernández, Olalla
Sobre os atrasos no pagamento das subvencións ás titulares das casas niño, as súas condicións laborais e salariais e outros aspectos derivados deste modelo de atención aos nenos e nenas de o a 3 anos 171823

48252 (12/POC-007813)
Grupo Parlamentario do Bloque Nacionalista Galego
Suárez Fernández, Iago e 2 máis
Sobre a postura do Goberno galego ante unha eventual inclusión de Folgoso do Courel no servizo de hospitalización a domicilio (Hado) dependente do Hospital Comarcal de Monforte de Lemos 171828

48261 (12/POC-007814)
Grupo Parlamentario Socialista de Galicia
Bouza Manso, Aitor e López Font, Carlos
Sobre as condicións de habitabilidade e salubridade que reúnen na actualidade as vivendas de titularidade autonómica situadas no concello de Narón afectadas por humidades persistentes e mofo 171832

48265 (12/POC-007815)
Grupo Parlamentario Socialista de Galicia
Bouza Manso, Aitor e López Font, Carlos
Sobre as actuacións concretas levadas a cabo pola Xunta de Galicia co fin de resolver determinadas eivas estruturais presentes nalgunhas vivendas da súa propiedade sitas no concello de Narón 171836

48269 (12/POC-007816)
Grupo Parlamentario Socialista de Galicia

CSV: BOPGDSPG-o4Eww9B5D-4
Verificación: https://sede.parlamentodegalicia.gal/tramites/csv/

Bouza Manso, Aitor e López Font, Carlos
Sobre a eventual existencia de informes técnicos relativos ás humidades rexistradas en vivendas públicas aautonómicas en Narón, as súas conclusións verbo dos riscos para a saúde dos residentes e as previsións da Xunta ao respecto 171840

48274 (12/POC-007817)
Grupo Parlamentario do Bloque Nacionalista Galego
Fernández Alfonzo, Ramón Tomás e 2 máis
Sobre as necesidades do CEIP San Xoán de Filgueira, de Ferrol, en atención ao alumnado NEAE e a dotación do departamento de orientación deste centro 171844

48280 (12/POC-007818)
Grupo Parlamentario do Bloque Nacionalista Galego
Vidal Lamas, Sonia e 2 máis
Sobre os danos que está a causar o xabaril en Galicia e a xestión por parte do Goberno galego das indemnizacións e do control das poboacións desta especie 171848

48285 (12/POC-007819)
Grupo Parlamentario do Bloque Nacionalista Galego
Queixas Zas, Mercedes e Fernández Davila, María Cristina
Sobre o estado actual das instalacións do CEIP Wenceslao Fernández Flórez, da Coruña, e as actuacións e previsións da Xunta de Galicia para abordar as necesarias reparacións e rehabilitacións 171853

48289 (12/POC-007820)
Grupo Parlamentario do Bloque Nacionalista Galego
Fernández Alfonzo, Ramón Tomás e 2 máis
Sobre o número de vivendas do IGVS deshabitadas en Ferrol e a xestión que está a levar a cabo o devandito instituto para atender as persoas que se atopan en emerxencia social nesta cidade 171857

48294 (12/POC-007821)
Grupo Parlamentario Socialista de Galicia
Castro Rey, Paloma e Iglesias Rey, Patricia
Sobre os criterios técnicos empregados pola Xunta de Galicia para non declarar a emerxencia de nivel 2 nin constituír o Cecopi durante o paso da borrasca Joseph, a avaliación de danos e as medidas previstas para mellorar a resposta en futuros episodios 171862

48300 (12/POC-007822)
Grupo Parlamentario Popular de Galicia
Arias Rodríguez, Raquel e 8 máis
Sobre o balance, ata o momento, do Carné +65 171866

48302 (12/POC-007823)
Grupo Parlamentario Popular de Galicia
Arias Rodríguez, Raquel e 8 máis
Sobre o balance do programa Xuntos polo Nadal 2025 171869

CSV: BOPGDSPG-o4Ewv9B5D-4
Verificación: https://sede.parlamentodegalicia.gal/tramites/csv/

48315 (12/POC-007824)
Grupo Parlamentario do Bloque Nacionalista Galego
Tabarés Pérez-Piñeiro, Iago e 6 máis
Sobre o contido do informe presentado pola Xunta de Galicia e os seus criterios ante a proposta de real decreto para a creación de unidades xudiciais no ano 2026 171873

48320 (12/POC-007825)
Grupo Parlamentario do Bloque Nacionalista Galego
Presas Bergantiños, Noa Olalla e Rodil Fernández, Olalla
Sobre a evolución da desigualdade socioeconómica das mulleres en Galicia e o nivel de eficacia das políticas postas en práctica polo Goberno galego para a súa corrección 171878

48326 (12/POC-007826)
Grupo Parlamentario do Bloque Nacionalista Galego
Presas Bergantiños, Noa Olalla e Fernández Alfonzo, Ramón Tomás
Sobre a evolución da capacidade económica dos fogares galegos e as medidas estruturais e conxunturais que valora aplicar o Goberno galego ante as dificultades dunha parte importante das familias para chegar á fin de mes 171884

48335 (12/POC-007827)
Grupo Parlamentario do Bloque Nacionalista Galego
Taibo Corsanego, Iria e Fernández González, Ariadna
Sobre a oferta de prazas nas escolas infantís públicas en Galicia e as previsións do Goberno galego no relativo ao seu incremento para atender a demanda existente na comarca da Coruña 171889

48342 (12/POC-007828)
Grupo Parlamentario Socialista de Galicia
Bouza Manso, Aitor e López Font, Carlos
Sobre o nivel de cumprimento do Goberno galego cos acordos da comunidade de propietarios das vivendas públicas das Teixeiras, en Narón, afectadas por humidades persistentes 171894

48346 (12/POC-007829)
Grupo Parlamentario Socialista de Galicia
Bouza Manso, Aitor e López Font, Carlos
Sobre o nivel de cumprimento por parte da Xunta de Galicia da súa obriga de pagamento das cotas ordinarias e extraordinarias á comunidade de propietarios das vivendas públicas das Teixeiras, no concello de Narón 171898

48350 (12/POC-007830)
Grupo Parlamentario Socialista de Galicia
Bouza Manso, Aitor e López Font, Carlos
Sobre as eventuais débedas pendentes da Xunta de Galicia coa comunidade de propietarios das vivendas públicas das Teixeiras, en Narón, polo impago total ou parcial de cotas comunitarias e as previsións ao respecto 171902

CSV: BOPGDSPG-o4Eww9B5D-4
Verificación: https://sede.parlamentodegalicia.gal/tramites/csv/

1. Procedementos parlamentarios

1.4. Procedementos de información
1.4.4. Preguntas
1.4.4.2. Preguntas orais en comisión

A Mesa do Parlamento, na súa sesión do día 3 de febreiro de 2026, adoptou os seguintes acordos:

Admisión a trámite, asignación a comisión e publicación

- 47992 (12/POC-007758)
Grupo Parlamentario do Bloque Nacionalista Galego
Presas Bergantiños, Noa Olalla e Fernández Alfonzo, Ramón Tomás
Sobre a exclusión financeira en Galicia e o balance da política de subvencións posta en marcha pola Xunta de Galicia para frear a tendencia á desaparición de oficinas e caixeiros no territorio
Comisión 3ª, Economía, Facenda e Orzamentos

- 48000 (12/POC-007759)
Grupo Parlamentario do Bloque Nacionalista Galego
Valcárcel Armesto, Montserrat e 7 máis
Sobre as previsións da Xunta de Galicia no que atinxe á priorización das solucións verdes fronte ás infraestruturas grises na planificación hidrolóxica para a prevención de inundacións
Comisión 2ª, Ordenación Territorial, Obras Públicas, Medio Ambiente e Servizos

- 48005 (12/POC-007760)
Grupo Parlamentario do Bloque Nacionalista Galego
Fernández Gómez, Alexandra e Bará Torres, Xosé Luís
Sobre as previsións do Goberno galego respecto do proceso de elaboración, obxectivos e posta en marcha dun novo plan galego de vivenda
Comisión 2ª, Ordenación Territorial, Obras Públicas, Medio Ambiente e Servizos

- 48007 (12/POC-007761)
Grupo Parlamentario do Bloque Nacionalista Galego
Presas Bergantiños, Noa Olalla e Fernández González, Ariadna
Sobre as razóns da demora na posta en marcha do Punto de Atención á Infancia de Ribadavia, os prazos para o seu remate e as actuacións previstas pola Xunta de Galicia como máxima responsable destas políticas
Comisión 5ª, Sanidade, Política Social e Emprego

- 48008 (12/POC-007762)
Grupo Parlamentario do Bloque Nacionalista Galego
Bará Torres, Xosé Luís e 3 máis
Sobre a postura e as previsións da Xunta de Galicia en relación co proxecto eólico Greco e a protección do patrimonio natural e paisaxístico da serra do Suído e dos concellos nos que se prevé asentar
Comisión 2ª, Ordenación Territorial, Obras Públicas, Medio Ambiente e Servizos

CSV: BOPGDSPG-o4Ewv9B5D-4
Verificación: https://sede.parlamentodegalicia.gal/tramites/csv/

- 48010 (12/POC-007763)
Grupo Parlamentario do Bloque Nacionalista Galego
Presas Bergantiños, Noa Olalla e Rodil Fernández, Olalla
Sobre o aproveitamento dos datos da Conta satélite de produción doméstica para o impulso de medidas nesta materia, as colaboracións institucionais previstas pola Xunta de Galicia ao respecto e a valoración que fai do traballo invisible e do impacto económico dos coidados
Comisión 5ª, Sanidade, Política Social e Emprego

- 48011 (12/POC-007764)
Grupo Parlamentario do Bloque Nacionalista Galego
Ríos Santomé, Paulo e 2 máis
Sobre os incumprimentos dos contratos no transporte público por estrada na comarca do Baixo Miño
Comisión 2ª, Ordenación Territorial, Obras Públicas, Medio Ambiente e Servizos

- 48014 (12/POC-007765)
Grupo Parlamentario do Bloque Nacionalista Galego
Presas Bergantiños, Noa Olalla e 2 máis
Sobre a situación do servizo público de logopedia na provincia de Ourense e as actuacións previstas polo Goberno galego para mellorar a dotación de profesionais desta especialidade
Comisión 5ª, Sanidade, Política Social e Emprego

- 48018 (12/POC-007766)
Grupo Parlamentario Socialista de Galicia
Longueira Castro, Silvia e Espinosa Mangana, María Elena
Sobre os criterios empregados pola Xunta de Galicia á hora de implantar centros e residencias de maiores nos concellos de entre 5.000 e 20.000 habitantes e as previsións para o concello de Betanzos nesta materia
Comisión 5ª, Sanidade, Política Social e Emprego

- 48020 (12/POC-007767)
Grupo Parlamentario do Bloque Nacionalista Galego
Valcárcel Armesto, Montserrat e Bará Torres, Xosé Luís
Sobre os criterios do Goberno galego para a asignación de investimentos en depuración e saneamento nos orzamentos de 2026 e o grao de cumprimento do principio de equidade territorial e ambiental
Comisión 2ª, Ordenación Territorial, Obras Públicas, Medio Ambiente e Servizos

- 48022 (12/POC-007768)
Grupo Parlamentario do Bloque Nacionalista Galego
Rodil Fernández, Olalla e Fernández González, Ariadna
Sobre as denuncias ou queixas presentadas polas traballadoras do servizo de axuda no fogar nos últimos cinco anos, as súas razóns e as deficiencias detectadas pola Xunta de Galicia a través dos servizos de inspección
Comisión 5ª, Sanidade, Política Social e Emprego

- 48024 (12/POC-007769)
Grupo Parlamentario do Bloque Nacionalista Galego

CSV: BOPGDSPG-o4Eww9B5D-4
Verificación: https://sede.parlamentodegalicia.gal/tramites/csv/

Valcárcel Armesto, Montserrat e Bará Torres, Xosé Luís
Sobre o ritmo nos traballos de mantemento das redes de abastecemento de auga, o financiamento destinado, o nivel de execución orzamentaria destas partidas e as previsións do Goberno galego nesta materia
Comisión 2ª, Ordenación Territorial, Obras Públicas, Medio Ambiente e Servizos

- 48027 (12/POC-007770)
Grupo Parlamentario do Bloque Nacionalista Galego
Carreira Pazos, Iria e 3 máis
Sobre a evolución, os prazos e as medidas para contrarrestar os inconvenientes das obras de ampliación do Complexo Hospitalario Universitario da Coruña
Comisión 5ª, Sanidade, Política Social e Emprego

- 48028 (12/POC-007771)
Grupo Parlamentario do Bloque Nacionalista Galego
Fernández Gómez, Alexandra e Bará Torres, Xosé Luís
Sobre a postura do Goberno galego ante o vindeiro Plan estatal de vivenda 2026-2030 e as alegacións que formulou ao seu borrador
Comisión 2ª, Ordenación Territorial, Obras Públicas, Medio Ambiente e Servizos

- 48030 (12/POC-007772)
Grupo Parlamentario do Bloque Nacionalista Galego
Tabarés Pérez-Piñeiro, Iago e 2 máis
Sobre os datos relativos ao peche da vivenda comunitaria de Cerval, no concello de Amoeiro, por deficiencias na atención ás persoas maiores residentes
Comisión 5ª, Sanidade, Política Social e Emprego

- 48031 (12/POC-007773)
Grupo Parlamentario do Bloque Nacionalista Galego
Castro García, Daniel e 2 máis
Sobre as razóns da ausencia do servizo de hospitalización a domicilio en Riotorto e na Pontenova e as previsións que ten a Xunta de Galicia respecto da súa implantación nos devanditos concellos
Comisión 5ª, Sanidade, Política Social e Emprego

- 48037 (12/POC-007774)
Grupo Parlamentario Socialista de Galicia
Bouza Manso, Aitor e López Font, Carlos
Sobre o importe total do financiamento estatal destinado ás promocións de vivenda pública da Xunta de Galicia anunciadas para 2026
Comisión 2ª, Ordenación Territorial, Obras Públicas, Medio Ambiente e Servizos

- 48041 (12/POC-007775)
Grupo Parlamentario Socialista de Galicia
Bouza Manso, Aitor e López Font, Carlos
Sobre as porcentaxes de investimento estatal e autonómico nas promocións de vivenda pública anunciadas pola Xunta de Galicia para 2026 e o detalle da achega estatal por anualidades
Comisión 2ª, Ordenación Territorial, Obras Públicas, Medio Ambiente e Servizos

CSV: BOPGDSPG-o4Ew9B5D-4
Verificación: https://sede.parlamentodegalicia.gal/tramites/csv/

- 48045 (12/POC-007776)
Grupo Parlamentario Socialista de Galicia
Bouza Manso, Aitor e López Font, Carlos
Sobre a información ofrecida nos anuncios públicos da Xunta de Galicia respecto da procedencia dos fondos destinados ás súas promocións de vivenda
Comisión 2ª, Ordenación Territorial, Obras Públicas, Medio Ambiente e Servizos

- 48049 (12/POC-007777)
Grupo Parlamentario do Bloque Nacionalista Galego
Presas Bergantiños, Noa Olalla e Rodil Fernández, Olalla
Sobre as políticas desenvolvidas pola Xunta de Galicia en materia de violencia de xénero desde a aprobación hai dezaoito anos da lei galega contra a violencia machista e as actuacións que prevé impulsar cara adiante
Comisión 5ª, Sanidade, Política Social e Emprego

- 48050 (12/POC-007778)
Grupo Parlamentario do Bloque Nacionalista Galego
Presas Bergantiños, Noa Olalla e 2 máis
Sobre o nivel de exixencia da Xunta de Galicia para outorgar a Certificación Galega de Excelencia en Igualdade
Comisión 5ª, Sanidade, Política Social e Emprego

- 48051 (12/POC-007779)
Grupo Parlamentario do Bloque Nacionalista Galego
Taibo Corsanego, Iria e Prado Cores, María Montserrat
Sobre a situación da atención pediátrica nos centros de saúde de Cambre, Carral e Oleiros e as previsións da Consellería de Sanidade no relativo a un incremento da dotación de pediatras nestes concellos
Comisión 5ª, Sanidade, Política Social e Emprego

- 48052 (12/POC-007780)
Grupo Parlamentario do Bloque Nacionalista Galego
Castro García, Daniel e Prado Cores, María Montserrat
Sobre a situación do Centro de Saúde de Barreiros e as previsións da Xunta de Galicia no que atinxe á cobertura das súas tres prazas de persoal médico
Comisión 5ª, Sanidade, Política Social e Emprego

- 48053 (12/POC-007781)
Grupo Parlamentario do Bloque Nacionalista Galego
Rodil Fernández, Olalla e Fernández González, Ariadna
Sobre as medidas previstas pola Xunta de Galicia para garantir a aplicación do protocolo de prevención, detección e seguimento dos casos de violencia durante a prestación do SAF nos domicilios
Comisión 5ª, Sanidade, Política Social e Emprego

- 48056 (12/POC-007783)
Grupo Parlamentario do Bloque Nacionalista Galego

CSV: BOPGDSPG-o4Eww9B5D-4
Verificación: https://sede.parlamentodegalicia.gal/tramites/csv/

Carreira Pazos, Iria e Prado Cores, María Montserrat
Sobre a postura e as previsións da Xunta de Galicia ante as demandas do persoal que traballa nos centros de menores, nos centros para persoas con discapacidade e nas escolas infantís
Comisión 5ª, Sanidade, Política Social e Emprego

- 48057 (12/POC-007784)
Grupo Parlamentario do Bloque Nacionalista Galego
Chao Rivas, Saleta e Rodil Fernández, Olalla
Sobre a postura da Xunta de Galicia respecto da posible negociación co Concello de Santiago de Compostela da construción nas Fontiñas dun centro de día aproveitando unha parcela cedida nun convenio de 2018 que non se materializou
Comisión 5ª, Sanidade, Política Social e Emprego

- 48058 (12/POC-007785)
Grupo Parlamentario do Bloque Nacionalista Galego
Fernández González, Ariadna e Rodil Fernández, Olalla
Sobre as demandas laborais do persoal das escolas infantís de 0 a 3 anos privadas, a valoración que fai a Xunta de Galicia respecto deste conflito e as súas previsións ao respecto
Comisión 5ª, Sanidade, Política Social e Emprego

- 48059 (12/POC-007786)
Grupo Parlamentario do Bloque Nacionalista Galego
Ríos Santomé, Paulo e Prado Cores, María Montserrat
Sobre os problemas derivados do traslado a Cangas do servizo de urxencias sanitarias de Moaña e as medidas previstas para a súa restitución e a súa garantía no novo centro de saúde previsto neste concello
Comisión 5ª, Sanidade, Política Social e Emprego

- 48061 (12/POC-007787)
Grupo Parlamentario do Bloque Nacionalista Galego
Presas Bergantiños, Noa Olalla e Prado Cores, María Montserrat
Sobre os prazos, a planificación orzamentaria e as dotacións de recursos previstos en relación coa construción do novo centro de saúde do Carballiño
Comisión 5ª, Sanidade, Política Social e Emprego

- 48064 (12/POC-007788)
Grupo Parlamentario do Bloque Nacionalista Galego
Fernández Fernández, Secundino e Prado Cores, María Montserrat
Sobre os problemas de atención sanitaria en Viana do Bolo e Vilariño de Conso polas fallas na cobertura das ausencias do persoal médico no centro de saúde e no PAC
Comisión 5ª, Sanidade, Política Social e Emprego

- 48065 (12/POC-007789)
Grupo Parlamentario do Bloque Nacionalista Galego
Fernández Fernández, Secundino e 2 máis
Sobre os fallos detectados nas incubadoras do Hospital Comarcal de Valdeorras e as medidas previstas pola Xunta de Galicia para garantir a plena atención neste servizo do hospital
Comisión 5ª, Sanidade, Política Social e Emprego

CSV: BOPGDSPG-o4Ew9B5D-4
Verificación: https://sede.parlamentodegalicia.gal/tramites/csv/

- 48066 (12/POC-007790)
Grupo Parlamentario do Bloque Nacionalista Galego
Insua Lema, Óscar e 2 máis
Sobre as previsións da Xunta de Galicia no que atinxe ao reforzamento e á ampliación dos servizos e das especialidades médicas no Hospital Comarcal Virxe da Xunqueira, de Cee
Comisión 5ª, Sanidade, Política Social e Emprego

- 48069 (12/POC-007791)
Grupo Parlamentario do Bloque Nacionalista Galego
Suárez Fernández, Iago e Prado Cores, María Montserrat
Sobre a situación do Centro de Saúde de Ferreira de Pantón en canto á súa dotación de persoal facultativo e as valoracións da Xunta de Galicia verbo dos problemas de atención sanitaria neste concello
Comisión 5ª, Sanidade, Política Social e Emprego

- 48071 (12/POC-007792)
Grupo Parlamentario do Bloque Nacionalista Galego
Fernández Davila, María Cristina e Prado Cores, María Montserrat
Sobre os problemas de dotación de persoal médico e pediátrico en Salvaterra de Miño, as condicións laborais destes profesionais e as previsións da Xunta de Galicia respecto do centro de saúde deste concello
Comisión 5ª, Sanidade, Política Social e Emprego

- 48072 (12/POC-007793)
Grupo Parlamentario do Bloque Nacionalista Galego
Fernández Gómez, Alexandra e Prado Cores, María Montserrat
Sobre a situación da atención sanitaria no Centro de Saúde de Pazos de Borbén e as previsións que ten a Xunta de Galicia en relación co reforzamento dos recursos humanos deste centro
Comisión 5ª, Sanidade, Política Social e Emprego

- 48075 (12/POC-007794)
Grupo Parlamentario do Bloque Nacionalista Galego
Queixas Zas, Mercedes e Presas Bergantiños, Noa Olalla
Sobre a postura da Xunta de Galicia ante a proposta de creación na cidade da Coruña dun centro de crise 24 horas para a atención ás vítimas de violencia sexual que sexa de xestión pública directa
Comisión 5ª, Sanidade, Política Social e Emprego

- 48076 (12/POC-007795)
Grupo Parlamentario do Bloque Nacionalista Galego
Chao Rivas, Saleta e Rodil Fernández, Olalla
Sobre a calidade asistencial da residencia DomusVi de San Lázaro, Santiago de Compostela, as súas condicións de salubridade e as denuncias realizadas pola aparición de enfermidades infectocontaxiosas
Comisión 5ª, Sanidade, Política Social e Emprego

- 48077 (12/POC-007796)
Grupo Parlamentario do Bloque Nacionalista Galego
Bará Torres, Xosé Luís e 3 máis

CSV: BOPGDSPG-o4Eww9B5D-4
Verificación: https://sede.parlamentodegalicia.gal/tramites/csv/

Sobre as modificacións normativas que está a tramitar a Xunta de Galicia en relación coa protección da paisaxe e a súa implicación no desenvolvemento dos proxectos eólicos
Comisión 2ª, Ordenación Territorial, Obras Públicas, Medio Ambiente e Servizos

- 48079 (12/POC-007797)
Grupo Parlamentario do Bloque Nacionalista Galego
Chao Rivas, Saleta e 3 máis
Sobre a suspensión dun treito do proxecto da senda ciclista e peonil entre O Milladoiro e a estación intermodal de Santiago de Compostela e os seus efectos técnicos e orzamentarios
Comisión 2ª, Ordenación Territorial, Obras Públicas, Medio Ambiente e Servizos

- 48082 (12/POC-007798)
Grupo Parlamentario do Bloque Nacionalista Galego
Fernández Gómez, Alexandra e Bará Torres, Xosé Luís
Sobre o ritmo de construción de vivenda protexida entre 2021 e 2024, o balance do Pacto de vivenda de Galicia 2021-2025 e os obxectivos nesta materia para 2026
Comisión 2ª, Ordenación Territorial, Obras Públicas, Medio Ambiente e Servizos

- 48083 (12/POC-007799)
Grupo Parlamentario do Bloque Nacionalista Galego
Fernández Alfonzo, Ramón Tomás e 2 máis
Sobre o estado en que se atopan as instalacións da estación de autobuses de Ferrol e os plans anunciados pola Xunta de Galicia para dotar esta cidade dunha estación intermodal
Comisión 2ª, Ordenación Territorial, Obras Públicas, Medio Ambiente e Servizos

- 48085 (12/POC-007800)
Grupo Parlamentario do Bloque Nacionalista Galego
Bará Torres, Xosé Luís e 3 máis
Sobre os valores ambientais da serra do Suído e as actuacións levadas a cabo e previstas polo Goberno galego para a súa posta en valor e protección ante a expansión dos parques eólicos
Comisión 2ª, Ordenación Territorial, Obras Públicas, Medio Ambiente e Servizos

- 48087 (12/POC-007801)
Grupo Parlamentario do Bloque Nacionalista Galego
Insua Lema, Óscar e 2 máis
Sobre a sinistralidade nas vías autonómicas que atravesan o concello de Cee e as medidas, os orzamentos e os prazos previstos polo Goberno galego para mellorar a seguridade nas travesías urbanas deste municipio
Comisión 2ª, Ordenación Territorial, Obras Públicas, Medio Ambiente e Servizos

- 48088 (12/POC-007802)
Grupo Parlamentario do Bloque Nacionalista Galego
Bará Torres, Xosé Luís e 2 máis
Sobre as previsións do Goberno galego en canto aos instrumentos de planificación, orzamentos e prazos para levar adiante o proxecto do Camiño do Litoral
Comisión 2ª, Ordenación Territorial, Obras Públicas, Medio Ambiente e Servizos

CSV: BOPGDSPG-o4Ew9B5D-4
Verificación: https://sede.parlamentodegalicia.gal/tramites/csv/

- 48102 (12/POC-007803)
Grupo Parlamentario do Bloque Nacionalista Galego
Fernández Alfonzo, Ramón Tomás e 2 máis
Sobre o estado actual das instalacións do Centro de Saúde de Fene e a postura da Xunta de Galicia no referido á asunción dos gastos de mantemento e limpeza dos centros sanitarios desta localidade
Comisión 3ª, Economía, Facenda e Orzamentos

- 48163 (12/POC-007804)
Grupo Parlamentario do Bloque Nacionalista Galego
Insua Lema, Óscar e 2 máis
Sobre o atraso na entrega dos títulos notariais definitivos da concentración parcelaria en Carnés e Cereixo, en Vimianzo, as causas e consecuencias da súa demora e as previsións respecto da súa finalización
Comisión 7ª, Agricultura, Alimentación, Gandaría e Montes

- 48198 (12/POC-007806)
Grupo Parlamentario do Bloque Nacionalista Galego
Ruanova Vilas-Boas, Brais e 3 máis
Sobre o destino do espazo que ocupa Astilleros San Enrique en Vigo tras o remate da concesión e as valoracións da Xunta de Galicia no referido á posibilidade de crear na ría de Vigo un centro de reparacións navais
Comisión 6ª, Industria, Enerxía, Comercio e Turismo

- 48209 (12/POC-007807)
Grupo Parlamentario do Bloque Nacionalista Galego
Ruanova Vilas-Boas, Brais e Fernández Alfonzo, Ramón Tomás
Sobre as razóns que xustifican a creación por parte do Goberno galego dunha oficina económica en Madrid dependente do Igape e outros aspectos relacionados con esta decisión
Comisión 6ª, Industria, Enerxía, Comercio e Turismo

- 48213 (12/POC-007808)
Grupo Parlamentario do Bloque Nacionalista Galego
Tabarés Pérez-Piñeiro, Iago e Carreira Pazos, Iria
Sobre a xestión das alertas meteorolóxicas de xaneiro en Galicia mediante o sistema Es-Alert, a cobertura dos plans municipais de emerxencias e o funcionamento dos grupos de emerxencias supramunicipais
Comisión 1ª, Institucional, de Administración Xeral, Xustiza e Interior

- 48217 (12/POC-007809)
Grupo Parlamentario Socialista de Galicia
Castro Rey, Paloma e Iglesias Rey, Patricia
Sobre a valoración e as actuacións previstas por parte do Goberno galego ante as últimas medidas adoptadas por Israel relacionadas coa asistencia humanitaria á poboación civil palestina
Comisión 1ª, Institucional, de Administración Xeral, Xustiza e Interior

CSV: BOPGDSPG-o4Eww9B5D-4
Verificación: https://sede.parlamentodegalicia.gal/tramites/csv/

- 48224 (12/POC-007810)
Grupo Parlamentario Socialista de Galicia
Rodríguez Dacosta, María del Carmen e Méndez López, Lara
Sobre o grao de adecuación dos actuais plans de defensa contra incendios forestais de distrito (Pladid) aos novos escenarios de incendios de alta intensidade e as previsións do Goberno galego en canto á súa actualización
Comisión 7ª, Agricultura, Alimentación, Gandaría e Montes

- 48242 (12/POC-007811)
Grupo Parlamentario do Bloque Nacionalista Galego
Fernández González, Ariadna e 2 máis
Sobre a planificación coa que conta a Xunta de Galicia para o desenvolvemento da tecnoloxía de biogás en Agolada e as súas previsións ao respecto
Comisión 2ª, Ordenación Territorial, Obras Públicas, Medio Ambiente e Servizos

- 48247 (12/POC-007812)
Grupo Parlamentario do Bloque Nacionalista Galego
Fernández González, Ariadna e Rodil Fernández, Olalla
Sobre os atrasos no pagamento das subvencións ás titulares das casas niño, as súas condicións laborais e salariais e outros aspectos derivados deste modelo de atención aos nenos e nenas de o a 3 anos
Comisión 5ª, Sanidade, Política Social e Emprego

- 48252 (12/POC-007813)
Grupo Parlamentario do Bloque Nacionalista Galego
Suárez Fernández, Iago e 2 máis
Sobre a postura do Goberno galego ante unha eventual inclusión de Folgoso do Courel no servizo de hospitalización a domicilio (Hado) dependente do Hospital Comarcal de Monforte de Lemos
Comisión 5ª, Sanidade, Política Social e Emprego

- 48261 (12/POC-007814)
Grupo Parlamentario Socialista de Galicia
Bouza Manso, Aitor e López Font, Carlos
Sobre as condicións de habitabilidade e salubridade que reúnen na actualidade as vivendas de titularidade autonómica situadas no concello de Narón afectadas por humidades persistentes e mofo
Comisión 2ª, Ordenación Territorial, Obras Públicas, Medio Ambiente e Servizos

- 48265 (12/POC-007815)
Grupo Parlamentario Socialista de Galicia
Bouza Manso, Aitor e López Font, Carlos
Sobre as actuacións concretas levadas a cabo pola Xunta de Galicia co fin de resolver determinadas eivas estruturais presentes nalgunhas vivendas da súa propiedade sitas no concello de Narón
Comisión 2ª, Ordenación Territorial, Obras Públicas, Medio Ambiente e Servizos

- 48269 (12/POC-007816)
Grupo Parlamentario Socialista de Galicia

CSV: BOPGDSPG-o4Eww9B5D-4
Verificación: https://sede.parlamentodegalicia.gal/tramites/csv/

Bouza Manso, Aitor e López Font, Carlos
Sobre a eventual existencia de informes técnicos relativos ás humidades rexistradas en vivendas públicas aautonómicas en Narón, as súas conclusións verbo dos riscos para a saúde dos residentes e as previsións da Xunta ao respecto
Comisión 2ª, Ordenación Territorial, Obras Públicas, Medio Ambiente e Servizos

- 48274 (12/POC-007817)
Grupo Parlamentario do Bloque Nacionalista Galego
Fernández Alfonzo, Ramón Tomás e 2 máis
Sobre as necesidades do CEIP San Xoán de Filgueira, de Ferrol, en atención ao alumnado NEAE e a dotación do departamento de orientación deste centro
Comisión 4ª, Educación e Cultura

- 48280 (12/POC-007818)
Grupo Parlamentario do Bloque Nacionalista Galego
Vidal Lamas, Sonia e 2 máis
Sobre os danos que está a causar o xabaril en Galicia e a xestión por parte do Goberno galego das indemnizacións e do control das poboacións desta especie
Comisión 7ª, Agricultura, Alimentación, Gandaría e Montes

- 48285 (12/POC-007819)
Grupo Parlamentario do Bloque Nacionalista Galego
Queixas Zas, Mercedes e Fernández Davila, María Cristina
Sobre o estado actual das instalacións do CEIP Wenceslao Fernández Flórez, da Coruña, e as actuacións e previsións da Xunta de Galicia para abordar as necesarias reparacións e rehabilitacións
Comisión 4ª, Educación e Cultura

- 48289 (12/POC-007820)
Grupo Parlamentario do Bloque Nacionalista Galego
Fernández Alfonzo, Ramón Tomás e 2 máis
Sobre o número de vivendas do IGVS deshabitadas en Ferrol e a xestión que está a levar a cabo o devandito instituto para atender as persoas que se atopan en emerxencia social nesta cidade
Comisión 3ª, Economía, Facenda e Orzamentos

- 48294 (12/POC-007821)
Grupo Parlamentario Socialista de Galicia
Castro Rey, Paloma e Iglesias Rey, Patricia
Sobre os criterios técnicos empregados pola Xunta de Galicia para non declarar a emerxencia de nivel 2 nin constituír o Cecopi durante o paso da borrasca Joseph, a avaliación de danos e as medidas previstas para mellorar a resposta en futuros episodios
Comisión 1ª, Institucional, de Administración Xeral, Xustiza e Interior

- 48300 (12/POC-007822)
Grupo Parlamentario Popular de Galicia
Arias Rodríguez, Raquel e 8 máis
Sobre o balance, ata o momento, do Carné +65
Comisión 5ª, Sanidade, Política Social e Emprego

CSV: BOPGDSPG-o4Evw9B5D-4
Verificación: https://sede.parlamentodegalicia.gal/tramites/csv/

- 48302 (12/POC-007823)
Grupo Parlamentario Popular de Galicia
Arias Rodríguez, Raquel e 8 máis
Sobre o balance do programa Xuntos polo Nadal 2025
Comisión 5ª, Sanidade, Política Social e Emprego

- 48315 (12/POC-007824)
Grupo Parlamentario do Bloque Nacionalista Galego
Tabarés Pérez-Piñeiro, Iago e 6 máis
Sobre o contido do informe presentado pola Xunta de Galicia e os seus criterios ante a proposta de real decreto para a creación de unidades xudiciais no ano 2026
Comisión 1ª, Institucional, de Administración Xeral, Xustiza e Interior

- 48320 (12/POC-007825)
Grupo Parlamentario do Bloque Nacionalista Galego
Presas Bergantiños, Noa Olalla e Rodil Fernández, Olalla
Sobre a evolución da desigualdade socioeconómica das mulleres en Galicia e o nivel de eficacia das políticas postas en práctica polo Goberno galego para a súa corrección
Comisión 3ª, Economía, Facenda e Orzamentos

- 48326 (12/POC-007826)
Grupo Parlamentario do Bloque Nacionalista Galego
Presas Bergantiños, Noa Olalla e Fernández Alfonzo, Ramón Tomás
Sobre a evolución da capacidade económica dos fogares galegos e as medidas estruturais e conxunturais que valora aplicar o Goberno galego ante as dificultades dunha parte importante das familias para chegar á fin de mes
Comisión 3ª, Economía, Facenda e Orzamentos

- 48335 (12/POC-007827)
Grupo Parlamentario do Bloque Nacionalista Galego
Taibo Corsanego, Iria e Fernández González, Ariadna
Sobre a oferta de prazas nas escolas infantís públicas en Galicia e as previsións do Goberno galego no relativo ao seu incremento para atender a demanda existente na comarca da Coruña
Comisión 5ª, Sanidade, Política Social e Emprego

- 48342 (12/POC-007828)
Grupo Parlamentario Socialista de Galicia
Bouza Manso, Aitor e López Font, Carlos
Sobre o nivel de cumprimento do Goberno galego cos acordos da comunidade de propietarios das vivendas públicas das Teixeiras, en Narón, afectadas por humidades persistentes
Comisión 2ª, Ordenación Territorial, Obras Públicas, Medio Ambiente e Servizos

- 48346 (12/POC-007829)
Grupo Parlamentario Socialista de Galicia
Bouza Manso, Aitor e López Font, Carlos

CSV: BOPGDSPG-o4Eww9B5D-4
Verificación: https://sede.parlamentodegalicia.gal/tramites/csv/

Sobre o nivel de cumprimento por parte da Xunta de Galicia da súa obriga de pagamento das cotas ordinarias e extraordinarias á comunidade de propietarios das vivendas públicas das Teixeiras, no concello de Narón
Comisión 2ª, Ordenación Territorial, Obras Públicas, Medio Ambiente e Servizos

- 48350 (12/POC-007830)
Grupo Parlamentario Socialista de Galicia
Bouza Manso, Aitor e López Font, Carlos
Sobre as eventuais débedas pendentes da Xunta de Galicia coa comunidade de propietarios das vivendas públicas das Teixeiras, en Narón, polo impago total ou parcial de cotas comunitarias e as previsións ao respecto
Comisión 2ª, Ordenación Territorial, Obras Públicas, Medio Ambiente e Servizos

Santiago de Compostela, 3 de febreiro de 2026
María Elena Candia López
Vicepresidenta 1ª

CSV: BOPGDSPG-o4Evw9B5D-4
Verificación: https://sede.parlamentodegalicia.gal/tramites/csv/

PARLAMENTO DE GALICIA
PARLAMENTO DE GALICIA
REXISTRO XERAL ENTRADA
Data asento: 26/01/2026 12:47:34
Nº Rexistro: 47992
Data envio: 26/01/2026 12:47:34.969

OFICINA PARLAMENTAR
Parlamento de Galiza
Rúa do Hórreo, 63. Tel. 0034 981 551 545
gp-bng@parlamentodegalicia.gal
15702 Santiago de Compostela
Galiza

Á Mesa do Parlamento

Noa Presas Bergantiños e **Ramón Fernández Alfonzo**, deputada e deputado do **Grupo Parlamentar do Bloque Nacionalista Galego (BNG)**, ao abeiro do disposto no Regulamento da Cámara, presentan a seguinte **Pregunta para resposta oral na Comisión 3ª**, relativa á necesidade de rectificar a decisión política do goberno de financiar a banca privada para a instalación de caixeiros no territorio galego.

EXPOSICIÓN DE MOTIVOS

Desde a pandemia da covid-19 Galiza asistiu a unha nova fase de reestruturación bancaria na que as entidades financeiras aproveitaron as circunstancias derivadas da pandemia como coartada para unha nova vaga de despedimentos, peches de oficinas, redución de caixeiros e empeoramento global das condicións dos servizos e, asemade, dos e das traballadores do sector, tal e como denunciaron no seu día organizacións sindicais, usuarios e usuarias e este Grupo Parlamentario.

Así as cousas, é necesario recordar que en xullo de 2019 a Xunta de Galiza anunciaba, após un Consello da Xunta, que procedería a licitar un servizo "que garantirá que toda a poboación galega dispoña de servizos financeiros no seu concello, de modo que dispoñan dun caixeiro automático no seu municipio e poidan acceder tamén a servizos de asistencia financeira e de formación en banca electrónica". Daquela aludía a un presunto informe da Consellaría de Facenda, que nunca foi remitido ao Parlamento galego, que viña a recoller, da mesma maneira que os informes ao respecto do Banco de España, que daquela 41 dos 313 municipios carecían dunha entidade financeira no seu territorio, singularmente nas comarcas de Ourense.

Con base a esta situación, que non era novidosa nin sobrevida, a Xunta de Galiza recollía unha inquedanza social respecto da perda de servizos financeiros que por aquel entón continuaba de forma ininterrompida desde o estalido da crise financeira.

Asinado o día 26/01/2026 ás 12:45
Por Ramón Fernández Alfonzo

Asinado o día 26/01/2026 ás 12:45
Por Noa Presas Bergantiños

CSV: BOPGDSPG-o4Evw9B5D-4
Verificación: https://sede.parlamentodegalicia.gal/tramites/csv/

PARLAMENTO DE GALICIA
PARLAMENTO DE GALICIA
REXISTRO XERAL ENTRADA
Data asento: 26/01/2026 12:47:34
Nº Rexistro: 47992
Data envio: 26/01/2026 12:47:34.969

OFICINA PARLAMENTAR
Parlamento de Galiza
Rúa do Hórreo, 63. Tel. 0034 981 551 545
gp-bng@parlamentodegalicia.gal
15702 Santiago de Compostela
Galiza

Porén, xa avanzaba a peor das intencións: no lugar de exercer presión política sobre as entidades financeiras radicadas no país e sobre o goberno central para mudar a lexislación de servizos de pago, ou impulsar alternativas de control público do sector financeiro, a gran alternativa do goberno galego viña a ser que que o problema se parchease a costa do erario público.

Case dous anos despois daquel primeiro anuncio, a Xunta procedeu en xuño de 2021 a publicar no Diario Oficial de Galiza a Orde do 18 de xuño de 2021 pola que se establecen as bases reguladoras das subvencións, en réxime de concorrencia competitiva, destinadas a incentivar e fomentar a prestación de servizos bancarios básicos consistentes na instalación, mantemento e posta en funcionamento de caixeiros automáticos e a prestación dun servizo de asistencia e formación financeira en entidades locais da Comunidade Autónoma de Galiza e se convocan para as anualidades 2021 a 2025 (código de procedemento FA500A), con posterior corrección de erros no Diario Oficial do luns 5 de xullo de 2021 e con resolución a favor da entidade Abanca Corporación Bancaria, S.A publicada no Diario Oficial de Galiza o venres, 3 de decembro de 2021.

Rematada a vixencia desta estratexia cómpre avaliar os seus resultados e comparar coa evolución xeral do sistema financeiro, avaliar se supuxo un “efecto chamada” para a redución de servizos, ver que utilidade ten para as novas prácticas lesivas das entidades, ver a súa utilidade en relación con outras medidas tomadas como a vinculación de oficinas de correos aos servizos bancarios, etc.

Por todo o exposto formúlanse as seguintes preguntas para resposta oral na Comisión 3ª:

-Que valoración fai o goberno galego da exclusión financeira en Galiza?

CSV: BOPGDSPG-o4Evw9B5D-4
Verificación: https://sede.parlamentodegalicia.gal/tramites/csv/

PARLAMENTO DE GALICIA
PARLAMENTO DE GALICIA
REXISTRO XERAL ENTRADA
Data asento: 26/01/2026 12:47:34
Nº Rexistro: 47992
Data envio: 26/01/2026 12:47:34.969

OFICINA PARLAMENTAR
Parlamento de Galiza
Rúa do Hórreo, 63. Tel. 0034 981 551 545
gp-bng@parlamentodegalicia.gal
15702 Santiago de Compostela
Galiza

-Cal é a situación derivada da finalización da vixencia da Orde do 18 de xuño de 2021?

-Realizou o goberno galego unha valoración ampla e plural dos seus resultados?

-E sobre a exclusión financeira, as consecuencias da evolución no ecosistema bancario e as medidas tomadas desde as institucións públicas desde a pandemia da covid-19 até a actualidade?

-Vaino facer a través do CES? E da Comisión de Competencia?

-Considera a Xunta de Galiza exitoso financiar con recursos públicos dos galegos e galegas entidades bancarias que continuaron pechando servizos e restrinxindo usos?

-Vai seguir adiante a Xunta coa política de subvencións ou vai rectificar?

-Que outras medidas valora, segundo informou publicamente a consellaría?

-Valorou esta cuestión coa Fegamp e os municipios?

Santiago de Compostela, á data da sinatura electrónica

CSV: BOPGDSPG-o4Evw9B5D-4
Verificación: https://sede.parlamentodegalicia.gal/tramites/csv/

PARLAMENTO DE GALICIA
PARLAMENTO DE GALICIA
REXISTRO XERAL ENTRADA
Data asento: 26/01/2026 12:47:34
Nº Rexistro: 47992
Data envio: 26/01/2026 12:47:34.969

Asinado dixitalmente por:

Noa Presas Bergantiños na data 26/01/2026 12:45:14

Ramón Fernández Alfonzo na data 26/01/2026 12:45:20

CSV: BOPGDSPG-o4Evw9B5D-4
Verificación: https://sede.parlamentodegalicia.gal/tramites/csv/

PARLAMENTO DE GALICIA
PARLAMENTO DE GALICIA
REXISTRO XERAL ENTRADA
Data asento: 26/01/2026 12:47:34
Nº Rexistro: 47992
Data envio: 26/01/2026 12:47:34.969

Asinado dixitalmente por:

REXISTRO ELECTRÓNICO na data 26/01/2026 12:47:35

CSV: BOPGDSPG-o4Evw9B5D-4
Verificación:
https://sede.parlamentodegalicia.gal/tramites/csv/

PARLAMENTO DE GALICIA
REXISTRO XERAL ENTRADA
Data asento: 26/01/2026 12:55:55
Nº Rexistro: 48000
Data envio: 26/01/2026 12:55:55.080

Por Brais Ruanova Vilas-Boas
Asinado o día 26/01/2
12:52
Por Carmela Gonzále

OFICINA PARLAMENTAR
Parlamento de Galiza
Rúa do Hórreo, 63. Tel. 0034 981 551 545
gp-bng@parlamentodegalicia.gal
15702 Santiago de Compostela
Galiza

Á Mesa do Parlamento

Montserrat Valcárcel Armesto, **Montserrat Prado Cores**, **Carmela González Iglesias**, **Alexandra Fernández Gómez**, **Luis Bará Torres**, **Brais Ruanova Vilas-Boas**, **Oscar Insua Lema** e **Paulo Ríos Santomé,** deputadas e deputados do **Grupo Parlamentar do Bloque Nacionalista Galego (BNG)**, ao abeiro do disposto no Regulamento da Cámara, presentan a seguinte **Pregunta para resposta oral na Comisión 2ª**, relativa a que Augas de Galiza incorpore solucións baseadas na natureza en todas as novas actuacións.

Por Luis Bará Torres
Asinado o día 26/01/2026 ás
12:52
Por María Montserrat Prado Cores

EXPOSICIÓN DE MOTIVOS

Nos últimos anos Galiza vive un ciclo recorrente de inundacións que afectan significativamente a poboación rural e urbana. Os episodios de crecidas extraordinarias nos ríos Umia, Bispo, Lagares e noutros cursos fluviais deixan perdas económicas importantes, danos en infraestruturas e, en ocasións, risco para a vida das persoas. A Xunta de Galiza ten obriga de implementar estratexias de mitigación eficaces e duradeiras.

Fronte a isto, o modelo tradicional de xestión hidrolóxica en Galiza segue ancorado nas chamadas infraestruturas grises: represas, canalizacións, muros de contención e obras de formigón que pretenden "domesticar" os ríos mediante intervencións estruturais. Ese enfoque concentra a inmensa maioría dos recursos públicos e persiste malia o consenso internacional sobre as súas limitacións técnicas e ambientais. As represas teñen ciclo de vida limitado, requiren mantemento constante, alteran permanentemente os ecosistemas fluviais e non resolven o problema de fondo: a restauración da capacidade natural dos ríos de absorber e regular caudais.

Asinado o día 26/01/2026 ás
12:52
Por Montserrat Valcárcel Armesto

CSV: BOPGDSPG-o4Evw9B5D-4
Verificación:
https://sede.parlamentodegalicia.gal/tramites/csv/

PARLAMENTO DE GALICIA
PARLAMENTO DE GALICIA
REXISTRO XERAL ENTRADA
Data asento: 26/01/2026 12:55:55
Nº Rexistro: 48000
Data envio: 26/01/2026 12:55:55.080

BLOQUE NACIONALISTA GALEGO
OFICINA PARLAMENTAR
Parlamento de Galiza
Rúa do Hórreo, 63. Tel. 0034 981 551 545
gp-bng@parlamentodegalicia.gal
15702 Santiago de Compostela
Galiza

Augas de Galiza, organismo autónomo da Xunta con competencias en xestión de recursos hídricos, anunciou publicamente un cambio de paradigma cara a "solucións verdes" e "corredores ecolóxicos" para a xestión do risco de inundacións. Esa declaración de intencións é benvida; porén, a realidade orzamentaria e executiva amosa un desacoplamento alarmante entre o discurso político e a acción real. As solucións verdes seguen sendo investimentos residuais, mentres que as obras de canalización e as infraestruturas convencionais continúan a recibir a maioría dos fondos.

Análise da situación actual.

A restauración fluvial, elemento central das solucións baseadas na natureza, apenas ocupa un lugar periférico nos orzamentos de Augas de Galiza. O exemplo máis emblemático é o río Umia: a restauración do bosque de ribeira, fundamental para manter a estabilidade do cauce, regular os caudais e proporcionar servizos ecolóxicos, dispón unicamente de 150.000 euros. Esa cantidade é completamente desproporcionada fronte a varios millóns de euros que se dedican a obras de canalización e consolidación de marxes mediante formigón. A biodiversidade fluvial, os hábitats de fauna e flora, e a calidade ecolóxica dos ríos quedan relegadas a un segundo plano.

As chamadas áreas de inundación controlada representan outro exemplo ilustrativo. Augas de Galiza anunciou un programa con investimento de 5 millóns de euros en catro localizacións: Ponteceso, Río Bispo, Lagares e Vilagarcía. Esas zonas húmidas de infiltración son ferramentas comprobadas para reducir a velocidade das avenidas, retardar os caudais de punta e permitir a infiltración natural da auga no terreo. Son, en definitiva, solucións verdes de primeira orde. Non obstante, eses 5 millóns de euros corresponden maioritariamente a estudos técnicos e proxectos de enxeñeira, non a execución real. Meses despois do anuncio, esas áreas de inundación controlada permanecen sobre o papel, sen intervención real no territorio.

CSV: BOPGDSPG-o4Evw9B5D-4
Verificación: https://sede.parlamentodegalicia.gal/tramites/csv/

PARLAMENTO DE GALICIA
PARLAMENTO DE GALICIA
REXISTRO XERAL ENTRADA
Data asento: 26/01/2026 12:55:55
Nº Rexistro: 48000
Data envio: 26/01/2026 12:55:55.080

BLOQUE NACIONALISTA GALEGO
OFICINA PARLAMENTAR
Parlamento de Galiza
Rúa do Hórreo, 63. Tel. 0034 981 551 545
gp-bng@parlamentodegalicia.gal
15702 Santiago de Compostela
Galiza

Paralelamente, a restauración de corredores fluviais —especialmente mediante reforestación con especies autóctonas— segue recibindo financiación anecdótica. Os bosques de ribeira son infraestruturas verdes de máxima importancia: reducen a erosión das marxes, estabilizan o leito fluvial, retardan os caudais de avenida, facilitan a infiltración e, fundamentalmente, mantén os caudais ecolóxicos que son vitais para a vida das comunidades bióticas fluviais. A súa restauración non é un capricho ambiental, senón unha medida estrutural de xestión do risco.

O contraste coas solucións baseadas na natureza.

A ciencia hidrolóxica e a experiencia internacional demostran que as solucións baseadas na natureza ofrecen resultados moito máis duradeiros, resilientes e de menor impacto ambiental que as infraestruturas grises. Os bosques de ribeira, as zonas húmidas, os prados inundables e a restauración de cauce actúan simultaneamente como infraestruturas de protección fronte a inundacións e como rehábitats que recuperan a biodiversidade acuática e terrestre. A inversión en natureza é, ademais, máis económica a longo prazo: o mantemento dunha zona húmida restaurada é infinitamente máis baixo que o da manutención e reparación de obras de formigón sometidas a sete anos de estrés hídrico.

Galiza dispón de amplas oportunidades de implementación: ríos cunha vexetación ribeirá degradada, antigos bosques de ribeira que desapareceron por aproveitamentos forestais intensivos, e zonas potencialmente inundables que poderían actuar como amortecedores naturais de crecidas. A restauración deses espazos non require apenas máis diñeiro, senón, fundamentalmente, vontade política de priorizar a natureza fronte ao cemento.

CSV: BOPGDSPG-o4Evw9B5D-4
Verificación: https://sede.parlamentodegalicia.gal/tramites/csv/

PARLAMENTO DE GALICIA
PARLAMENTO DE GALICIA
REXISTRO XERAL ENTRADA
Data asento: 26/01/2026 12:55:55
Nº Rexistro: 48000
Data envio: 26/01/2026 12:55:55.080

BLOQUE NACIONALISTA GALEGO
OFICINA PARLAMENTAR
Parlamento de Galiza
Rúa do Hórreo, 63. Tel. 0034 981 551 545
gp-bng@parlamentodegalicia.gal
15702 Santiago de Compostela
Galiza

Por todo isto formúlanse as seguintes preguntas para resposta oral na Comisión 2ª:

1. Cando ten previsto Augas de Galiza pasar da fase de estudos técnicos á execución real das zonas húmidas de infiltración anunciadas en Ponteceso, Río Bispo, Lagares e Vilagarcía?

2. Por que motivos a restauración de bosques de ribeira no río Umia dispón unicamente de 150.000 euros, fronte aos millóns dedicados a canalizacións, sendo a restauración fluvial una medida estrutural de mitigación de inundacións?

3. Que porcentaxe do orzamento de Augas de Galiza se dedica a solucións verdes (restauración fluvial, zonas húmidas, reforestación ribeirá) fronte a infraestruturas grises (represas, canalizacións, muros), e cales son os obxectivos de redistribución orzamentaria nos próximos catro anos?

4. Dispón Augas de Galiza de estudos comparativos de custo-beneficio a longo prazo entre infraestruturas grises e solucións baseadas na natureza que fundamenten que se priorice o formigón fronte a restauración?

Santiago de Compostela, á data da sinatura electrónica

CSV: BOPGDSPG-o4Evw9B5D-4
Verificación: https://sede.parlamentodegalicia.gal/tramites/csv/

PARLAMENTO DE GALICIA
PARLAMENTO DE GALICIA
REXISTRO XERAL ENTRADA
Data asento: 26/01/2026 12:55:55
Nº Rexistro: 48000
Data envio: 26/01/2026 12:55:55.080

Asinado dixitalmente por:

Montserrat Valcárcel Armesto na data 26/01/2026 12:52:36
María Montserrat Prado Cores na data 26/01/2026 12:52:44
Carmela González Iglesias na data 26/01/2026 12:52:53
Alexandra Fernández Gómez na data 26/01/2026 12:53:02
Luis Bará Torres na data 26/01/2026 12:53:14
Brais Ruanova Vilas-Boas na data 26/01/2026 12:53:23
Óscar Insua Lema na data 26/01/2026 12:53:31
Paulo Ríos Santomé na data 26/01/2026 12:53:42

CSV: BOPGDSPG-o4Evw9B5D-4
Verificación: https://sede.parlamentodegalicia.gal/tramites/csv/

PARLAMENTO DE GALICIA
PARLAMENTO DE GALICIA
REXISTRO XERAL ENTRADA
Data asento: 26/01/2026 12:55:55
Nº Rexistro: 48000
Data envio: 26/01/2026 12:55:55.080

Asinado dixitalmente por:

REXISTRO ELECTRÓNICO na data 26/01/2026 12:55:56

CSV: BOPGDSPG-o4Evw9B5D-4
Verificación:
https://sede.parlamentodegalicia.gal/tramites/csv/

PARLAMENTO DE GALICIA
REXISTRO XERAL ENTRADA
Data asento: 26/01/2026 13:10:12
Nº Rexistro: 48005
Data envio: 26/01/2026 13:10:12.646

GRUPO PARLAMENTARIO
Parlamento de Galiza
Rúa do Hórreo, 63. Tel. 0034 981 551 545
gp-bng@parlamentodegalicia.gal
15702 Santiago de Compostela. Galiza

Á Mesa do Parlamento

Alexandra Fernández Gómez e **Luis Bará Torres**, deputada e deputado do **Grupo Parlamentar do Bloque Nacionalista Galego (BNG)**, ao abeiro do disposto no Regulamento da Cámara, presentan a seguinte **Pregunta para resposta oral na Comisión 2ª**, sobre o Pacto de Vivenda.

EXPOSICIÓN DE MOTIVOS

O Pacto de Vivenda de Galicia 2021-2025 chega ao seu fin, sen que lograse mellorar a situación no acceso á vivenda. Tratábase dun Pacto de Vivenda que nacía morto por carecer de análise e de obxectivos concretos e por reducirse a un panfleto xeralista con declaracións de intencións vagas.

Os informes de seguimento deste pacto tampouco aportaron claridade sobre a evolución e os resultados obtidos, por seren excesivamente ambiguos en aspectos centrais.

En 2026 debería entrar en vigor o vindeiro Plan de Vivenda galego sen que se teña presentado por parte do goberno galego ningunha conclusión do anterior, ningunha análise da situación actual e dos retos e obxectivos inmediatos, nin tampouco ningún avance nin borrador público.

Resulta especialmente chamativo que mentres se produce a tramitación dos vindeiros orzamentos 2026 non exista nin unha soa referencia nos mesmos ao vindeiro plan galego de vivenda. Semella que a Xunta de Galiza carece de toda visión estratéxica en cuanto á súa política de vivenda.

Asinado o día 26/01/2026 ás 13:09
Por Luis Bará Torres

Asinado o día 26/01/2026 ás 13:09
Por Alexandra Fernández Gómez

CSV: BOPGDSPG-o4Ewv9B5D-4
Verificación: https://sede.parlamentodegalicia.gal/tramites/csv/

171575

PARLAMENTO DE GALICIA
PARLAMENTO DE GALICIA
REXISTRO XERAL ENTRADA
Data asento: 26/01/2026 13:10:12
Nº Rexistro: 48005
Data envio: 26/01/2026 13:10:12.646

GRUPO PARLAMENTARIO
Parlamento de Galiza
Rúa do Hórreo, 63. Tel. 0034 981 551 545
gp-bng@parlamentodegalicia.gal
15702 Santiago de Compostela. Galiza

O problema de acceso á vivenda e a planificación do parque inmobiliario debe abordarse atendendo a múltiples factores. Igualmente a solución pasa por combinar de forma adecuada respostas múltiples. Porén a Xunta de Galiza neste momento non ten análise e reduce as súas propostas a unhas poucas promesas vagas, que nin tan sequera sabemos cando e como pretende executar.

Tendo en conta a inminente caducidade do actual plan de vivenda, formúlanse as seguintes preguntas para resposta oral na Comisión 2ª:

- Cando ten previsto a Xunta de Galiza presentar publicamente o borrador do vindeiro Plan de Vivenda?

- Vai a Xunta de Galiza a realizar un proceso de participación aberto á sociedade en base a ese borrador?

- Vai a Xunta de Galiza a someter a debate o borrador do Plan de vivenda no Parlamento antes da súa aprobación?

- Por que a Xunta de Galiza non presentou aínda ningún avance de dito plan?

- Vai a Xunta a realizar un informe de execución do anterior Plan?

- Vai a Xunta de Galiza a presentar unha análise da situación actual en materia de vivenda?

- Como se van relacionar os resultados do anterior plan cos obxectivos do vindeiro plan?

- Cando ten prevista a súa aprobación definitiva?

- Que obxectivos se marca a Xunta de cara ao vindeiro Plan de Vivenda?

- Cales van ser as liñas estratéxicas?

Santiago de Compostela, á data da sinatura electrónica

CSV: BOPGDSPG-o4Eww9B5D-4
Verificación: https://sede.parlamentodegalicia.gal/tramites/csv/

PARLAMENTO DE GALICIA
PARLAMENTO DE GALICIA
REXISTRO XERAL ENTRADA
Data asento: 26/01/2026 13:10:12
Nº Rexistro: 48005
Data envio: 26/01/2026 13:10:12.646

Asinado dixitalmente por:

Alexandra Fernández Gómez na data 26/01/2026 13:09:32

Luis Bará Torres na data 26/01/2026 13:09:40

CSV: BOPGDSPG-o4Evw9B5D-4
Verificación:
https://sede.parlamentodegalicia.gal/tramites/csv/

PARLAMENTO DE GALICIA
PARLAMENTO DE GALICIA
REXISTRO XERAL ENTRADA
Data asento: 26/01/2026 13:10:12
Nº Rexistro: 48005
Data envio: 26/01/2026 13:10:12.646

Asinado dixitalmente por:

REXISTRO ELECTRÓNICO na data 26/01/2026 13:10:13

CSV: BOPGDSPG-o4Evw9B5D-4
Verificación:
https://sede.parlamentodegalicia.gal/tramites/csv/

PARLAMENTO DE GALICIA
REXISTRO XERAL ENTRADA
Data asento: 26/01/2026 13:14:04
Nº Rexistro: 48007
Data envio: 26/01/2026 13:14:04.894

BLOQUE NACIONALISTA GALEGO
OFICINA PARLAMENTAR
Parlamento de Galiza
Rúa do Hórreo, 63. Tel. 0034 981 551 545
gp-bng@parlamentodegalicia.gal
15702 Santiago de Compostela
Galiza

Á Mesa do Parlamento

Noa Presas Bergantiños e **Ariadna Fernández González**, deputadas do **Grupo Parlamentar do Bloque Nacionalista Galego (BNG)**, ao abeiro do disposto no Regulamento da Cámara, presentan a seguinte **Pregunta para resposta oral na Comisión 5ª**, relativa ao grao de execución das axudas económicas concedidas pola Xunta de Galiza ao Concello de Ribadavia para o impulso dun Punto de Atención Infantil (PAI) e ás responsabilidades do goberno galego para favorecer a conciliación e a atención á infancia nesta comarca.

Asinado o día 26/01/2026 ás 13:13
Por Ariadna Fernández González

Exposición de motivos

A protección e atención á infancia deben ser unha prioridade para os poderes públicos. As nenas e nenos son suxeitos de dereitos en si mesmos por iso todas as administracións, a comezar pola Xunta de Galiza, deben habilitar os recursos e medios necesarios para que eses dereitos estean sempre garantidos. Así, o noso país conta con distintos mecanismos e servizos para o efecto.

Desde hai anos o Grupo Municipal do BNG en Ribadavia e este Grupo Parlamentario teñen alertado da insuficiencia de prazas da Galiña Azul da localidade, así como da necesidade de mellorar as instalacións da Alameda que a Xunta se ten negado a mellorar e ampliar.

Asinado o día 26/01/2026 ás 13:13
Por Noa Presas Bergantiños

Como solución a este problema e despois de mobilizacións sociais, a Xunta comprometeu, xunto co Concello, a creación dun Punto de Atención Infantil (PAI). Así, o 22 de novembro de 2024 a Conselleira de Política Social e Igualdade e o alcalde de Ribadavia anunciaban a concesión ao concello dunha axuda de 150.000 euros para a

CSV: BOPGDSPG-o4Ewv9B5D-4
Verificación: https://sede.parlamentodegalicia.gal/tramites/csv/

PARLAMENTO DE GALICIA
PARLAMENTO DE GALICIA
REXISTRO XERAL ENTRADA
Data asento: 26/01/2026 13:14:04
Nº Rexistro: 48007
Data envio: 26/01/2026 13:14:04.894

BLOQUE NACIONALISTA GALEGO
OFICINA PARLAMENTAR
Parlamento de Galiza
Rúa do Hórreo, 63. Tel. 0034 981 551 545
gp-bng@parlamentodegalicia.gal
15702 Santiago de Compostela
Galiza

creación dun Punto de Atención á Infancia (PAI) de 20 prazas que estarían operativas no 2025.

Porén, comezado o curso escolar, as obras non están finalizadas nin hai transparencia respecto da evolución e previsión de posta en marcha, polo que é preciso fiscalizar a súa evolución e a responsabilidade das partes implicadas.

Por todo isto formúlanse as seguintes preguntas para resposta oral na Comisión 5ª:

Cal é a previsión de finalización e posta en marcha do Punto de Atención á Infancia de Ribadavia?

Cales son as razóns de que iniciado o curso escolar 25/26 e sendo unha necesidade para crianzas e familias non estea operativa?

Quen é a administración responsable da situación?

Que vai facer a Xunta de Galiza como máxima responsable das políticas de protección e atención á infancia?

Santiago de Compostela, á data da sinatura electrónica

CSV: BOPGDSPG-o4Evw9B5D-4
Verificación: https://sede.parlamentodegalicia.gal/tramites/csv/

PARLAMENTO DE GALICIA
PARLAMENTO DE GALICIA
REXISTRO XERAL ENTRADA
Data asento: 26/01/2026 13:14:04
Nº Rexistro: 48007
Data envio: 26/01/2026 13:14:04.894

Asinado dixitalmente por:

Noa Presas Bergantiños na data 26/01/2026 13:13:47

Ariadna Fernández González na data 26/01/2026 13:13:54

CSV: BOPGDSPG-o4Evw9B5D-4
Verificación: https://sede.parlamentodegalicia.gal/tramites/csv/

PARLAMENTO DE GALICIA
PARLAMENTO DE GALICIA
REXISTRO XERAL ENTRADA
Data asento: 26/01/2026 13:14:04
Nº Rexistro: 48007
Data envio: 26/01/2026 13:14:04.894

Asinado dixitalmente por:

REXISTRO ELECTRÓNICO na data 26/01/2026 13:14:05

CSV: BOPGDSPG-o4Evw9B5D-4
Verificación:
https://sede.parlamentodegalicia.gal/tramites/csv/

PARLAMENTO DE GALICIA
REXISTRO XERAL ENTRADA
Data asento: 26/01/2026 13:15:18
Nº Rexistro: 48008
Data envio: 26/01/2026 13:15:18.484

OFICINA PARLAMENTAR
Parlamento de Galiza
Rúa do Hórreo, 63. Tel. 0034 981 551 545
gp-bng@parlamentodegalicia.gal
15702 Santiago de Compostela
Galiza

Asinado o día 26/01/2
13:14
Por Alexandra Fernár

Á Mesa do Parlamento

Luis Bará Torres, **Cristina Fernández Davila**, **Alexandra Fernández Gómez** e **Noa Presas Bergantiños**, deputado e deputadas do **Grupo Parlamentar do Bloque Nacionalista Galego (BNG)**, ao abeiro do disposto no Regulamento da Cámara, presentan a seguinte **Pregunta para resposta oral na Comisión 2ª**, sobre o proxecto eólico Greco e a demanda de que a administración ambiental galega realice un informe desfavorable polo seu impacto sobre o medio natural e a paisaxe.

Asinado o día 26/01/2026 ás
13:14
Por Cristina Fernández Davila

EXPOSICIÓN DE MOTIVOS

1.A empresa MOWE ENERGÍA con enderezo en Paseo de la Castellana 259D, planta 46, MADRID, pertencente ao grupo Villar Mir, está a tramitar o proxecto eólico Greco e a súa infraestrutura de evacuación, infraestruturas situadas nos concellos de Cerdedo-Cotobade, A Lama, Fornelos, e Covelo na provincia de Pontevedra e Avión e Beariz na provincia de Ourense.

Este megaproxecto industrial eólico, de 109,2 MW de potencia instalada, divídese en 2 zonas:

-GRECO NORTE (72,8MW), integrado por 14 aeroxeradores + 1 de reserva, de 5,2MW de potencia unitaria e 177 m de altura, situados no concello de Cerdedo-Cotobade. Inclúe tamén a SET Greco Norte e liña eléctrica de alta tensión que conecta a SET Greco Norte coa SET Greco Centro, de 14,659 km.

-GRECO CENTRO (36,4MW), integrado por 7 aeroxeradores + 2 de reserva, de 5,2MW de potencia unitaria e 177 m de altura, situados nos concellos de A Lama e Fornelos. Inclúe tamén a SET GRECO CENTRO e liña de alta tensión de evacuación de 12,40 km que conecta coa LAT SET Suído coa SEC Paraño tramitada por Adelanta Corporación (“Instalacións de conexión Beariz 400 kV eixe sur”).

Asinado o día 26/01/2026 ás
13:14
Por Luis Bará Torres

CSV: BOPGDSPG-o4Evw9B5D-4
Verificación:
https://sede.parlamentodegalicia.gal/tramites/csv/

PARLAMENTO DE GALICIA
PARLAMENTO DE GALICIA
REXISTRO XERAL ENTRADA
Data asento: 26/01/2026 13:15:18
Nº Rexistro: 48008
Data envio: 26/01/2026 13:15:18.484

BLOQUE NACIONALISTA GALEGO
OFICINA PARLAMENTAR
Parlamento de Galiza
Rúa do Hórreo, 63. Tel. 0034 981 551 545
gp-bng@parlamentodegalicia.gal
15702 Santiago de Compostela
Galiza

Ademais destas infraestruturas hai que ter en conta a afección dos viais de acceso, pistas, plataformas, escavacións, gabias, canalizacións, etc.

Nesta imaxe pode verse as enormes dimensións deste proxecto

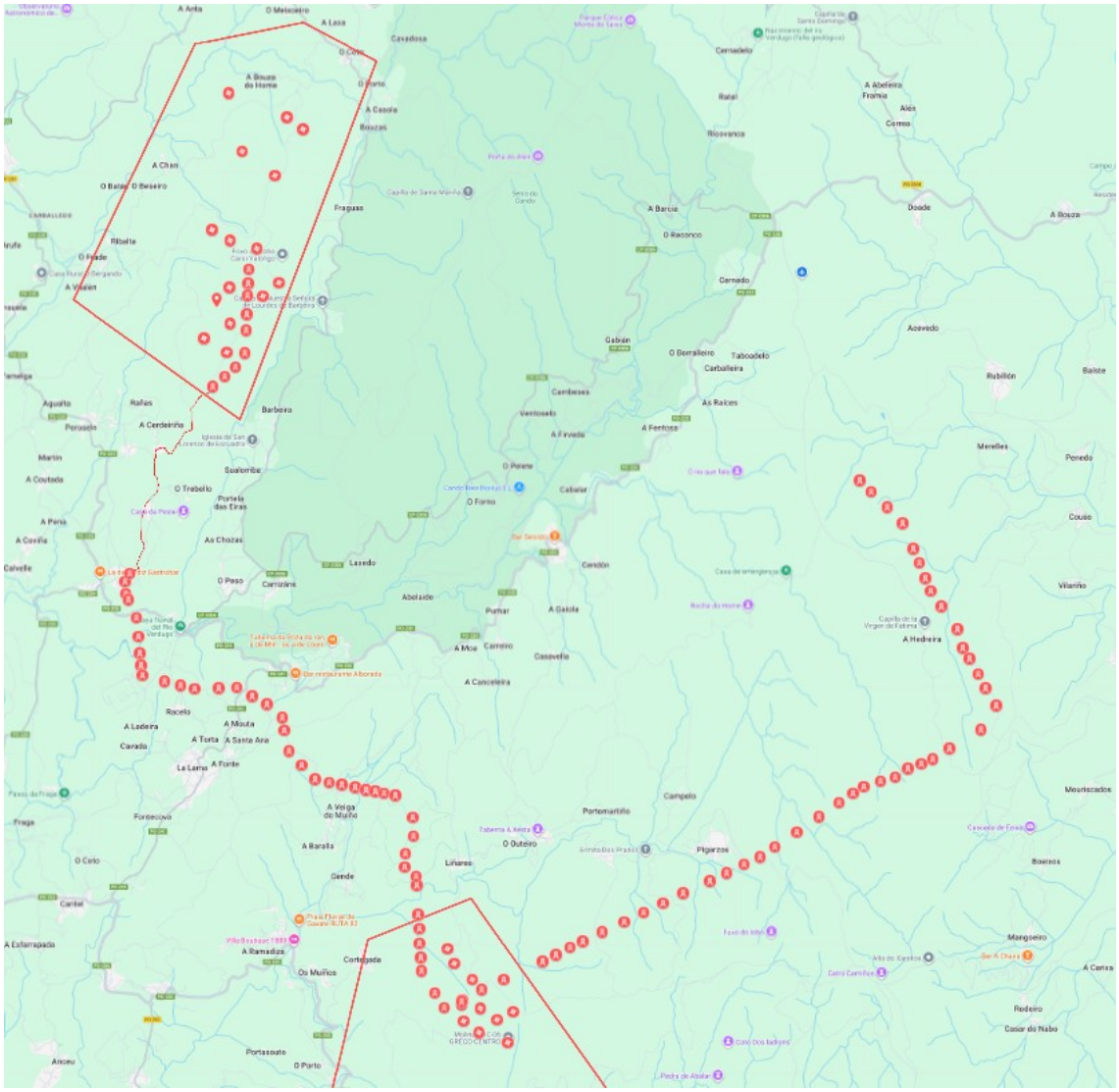

2. Estamos diante dun proxecto aberrante, tramitado ao abeiro das normativas que favorecen a depredación do territorio. Un proxecto de grande capacidade destrutiva,

CSV: BOPGDSPG-o4Evw9B5D-4
Verificación: https://sede.parlamentodegalicia.gal/tramites/csv/

PARLAMENTO DE GALICIA
PARLAMENTO DE GALICIA
REXISTRO XERAL ENTRADA
Data asento: 26/01/2026 13:15:18
Nº Rexistro: 48008
Data envio: 26/01/2026 13:15:18.484

BLOQUE NACIONALISTA GALEGO
OFICINA PARLAMENTAR
Parlamento de Galiza
Rúa do Hórreo, 63. Tel. 0034 981 551 545
gp-bng@parlamentodegalicia.gal
15702 Santiago de Compostela
Galiza

que se vén sumar a outros que están en tramitación na mesma zona (contorna da Serra do Suído e da Serra do Cando):

-Hedreira, de 75MW, e da súa infraestrutura de evacuación asociada, situado nos concellos de A Lama, Beariz e Avión.

-Edreira 1, Ampliación de Edreira I e Coto de Eiras, tres proxectos promovidos polo mesmo grupo inversor que suman 72 MW.

-Liña de evacuación dos proxectos anteriores até a subestación de Pazos de Borbén.

3. Existen numerosas razóns para impedir a tramitación e aprobación deste macropolígono industrial eólico, polo que a Xunta debería emitir canto antes un informe contrario con referencia ás seguintes cuestións:

1º Impacto crítico na Área de Especial Interese Paisaxístico AEIP Serra do Suído. Remitímonos ao informe do Instituto de Estudos do Territorio ao respecto do proxecto eólico Puza, situado na mesma zona: “os oito xeradores do parque eólico Puza, sumados aos correspondentes parques eólicos en tramitación e os parques eólicos xa existentes en funcionamento, producirían un moi intenso impacto visual (neste sentido crítico, para os efectos do artigo 33.1.d) do Regulamento da Lei 7/2008), por canto serían visibles desde amplas superficies incluídas na delimitación da AEIP Serra do Suido, afectando de forma irreversible o carácter dunha área de especial interese paisaxístico, a paisaxe da Serra do Suido, sen que esa afección visual poida ser reducida nin mitigada mediante ningunha medida correctora”.

2º Impacto directo e crítico nunha Zona Ben Conservada, en estudo, tal como se reflicte no Estudo de Impacto Ambiental do Proxecto. Trátase dunha zona de hábitats de interese prioritario e abundancia de turbeiras, unha parte das cales foron incluídas no Inventario de Zonas Húmidas de Galiza.

CSV: BOPGDSPG-o4Ewv9B5D-4
Verificación: https://sede.parlamentodegalicia.gal/tramites/csv/

PARLAMENTO DE GALICIA
PARLAMENTO DE GALICIA
REXISTRO XERAL ENTRADA
Data asento: 26/01/2026 13:15:18
Nº Rexistro: 48008
Data envio: 26/01/2026 13:15:18.484

BLOQUE NACIONALISTA GALEGO
OFICINA PARLAMENTAR
Parlamento de Galiza
Rúa do Hórreo, 63. Tel. 0034 981 551 545
gp-bng@parlamentodegalicia.gal
15702 Santiago de Compostela
Galiza

Cabe sinalar que o goberno galego podería incorrer en responsabilidades polo coñecemento e constancia documental destas zonas e a súa non protección. Asemade, hai que ter en conta que a Xunta xa emitiu informe desfavorable a outro proxecto tramitado nesta zona, o denominado Carballoso (antigo Coto das Airas modificado e ampliado).

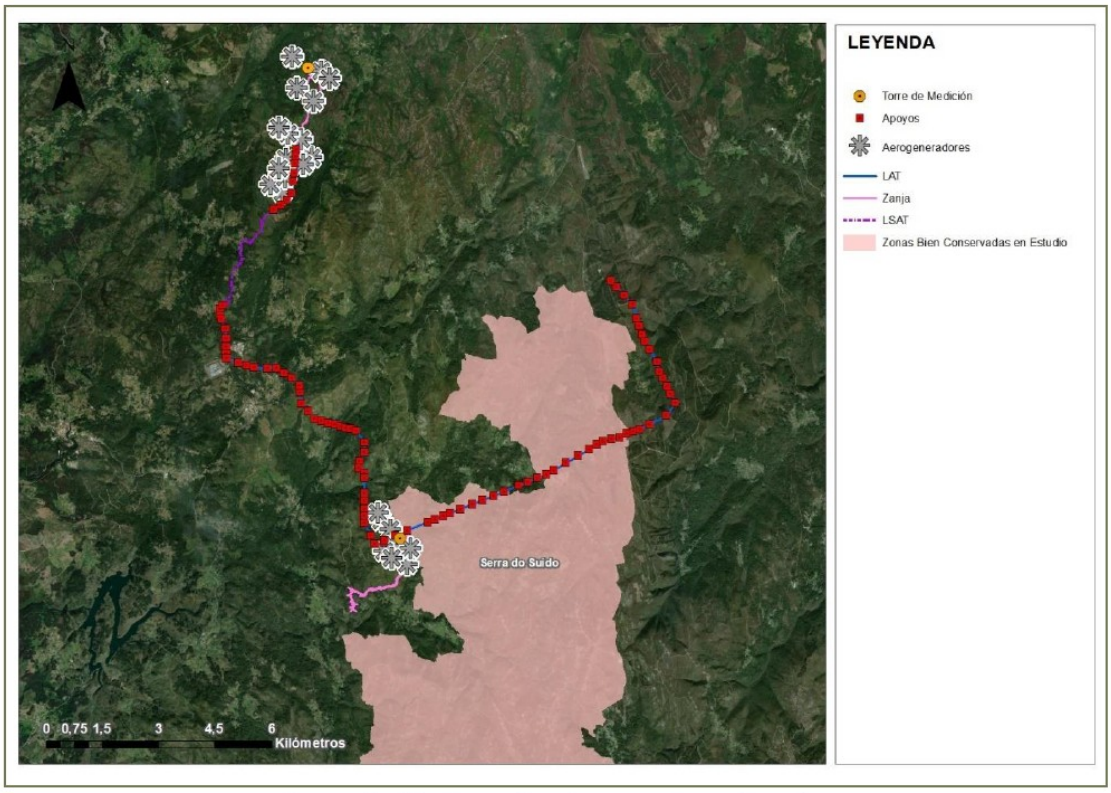

Ilustración 51. Zonas bien Conservadas en Estudio

3º Proximidade do subparque Greco Norte á Rede Natura 2000 (ZEC Serra do Cando).

4º Efectos sinérxicos e acumulativos, efecto barreira e superación da capacidade de carga do territorio. Nun radio de 25 km de 17 parques eólicos en funcionamento, que

CSV: BOPGDSPG-o4Evw9B5D-4
Verificación: https://sede.parlamentodegalicia.gal/tramites/csv/

PARLAMENTO DE GALICIA
PARLAMENTO DE GALICIA
REXISTRO XERAL ENTRADA
Data asento: 26/01/2026 13:15:18
Nº Rexistro: 48008
Data envio: 26/01/2026 13:15:18.484

BLOQUE NACIONALISTA GALEGO
OFICINA PARLAMENTAR
Parlamento de Galiza
Rúa do Hórreo, 63. Tel. 0034 981 551 545
gp-bng@parlamentodegalicia.gal
15702 Santiago de Compostela
Galiza

suman 421 aeroxeradores; 22 proxectos autorizados, que suman 116 aeroxeradores; e 2 parques eólicos autorizados sen acceso e conexión (7 aeroxeradores).

Tal como sinala o informe de determinación ambiental do proxecto eólico Hedreira "O grande número de parques eólicos en funcionamento, en obras, autorizados e en tramitación na zona podería superar a capacidade de acollida do territorio".

5º Impacto sobre o patrimonio cultural integrado por unha rica rede de camiños históricos e un conxunto de bens etnográficos que a propia Xunta considera elementos singulares e únicos desta zona de Galiza, pola "existencia de numerosas construcións etnográficas relacionadas coa presenza histórica dun sistema de explotación gandeira de carácter extensivo que foi a actividade principal da zona desde a época medieval e que constitúen elementos singulares e únicos da Serra do Suído". Indícase tamén que "Estas construcións presentan estruturas realizadas con pedra seca, en perfecta harmonía co medio natural. A técnica de construción en pedra seca figura incluída no Censo do patrimonio cultural de Galiza como manifestación do patrimonio cultural inmaterial".

6º Impacto sobre o medio hídrico (regos, regatos mananciais, augas subterráneas) incluíndo a afección directa á Reserva Natural Fluvial do río Parada de Valdehome.

7º Impacto nunha zona de protección da avifauna contra liñas eléctricas de alta tensión.

4. Aínda que o parque eólico proxectado está fóra de ADE, a Xunta acordou no mes de agosto de 2025 declarar o parque eólico GRECO como proxecto con unha clara incidencia territorial pola súa entidade económica e social, aos efectos do previsto na normativa reguladora do sector eólico e na Lei de promoción dos beneficios sociais e económicos dos proxectos que utilizan os recursos naturais de Galiza.

5. O goberno galego está a promover -vía lei de acompañamento dos orzamentos de 2026- unha modificación da norma que regula a protección da paisaxe para facer

CSV: BOPGDSPG-o4Evw9B5D-4
Verificación: https://sede.parlamentodegalicia.gal/tramites/csv/

PARLAMENTO DE GALICIA
PARLAMENTO DE GALICIA
REXISTRO XERAL ENTRADA
Data asento: 26/01/2026 13:15:18
Nº Rexistro: 48008
Data envio: 26/01/2026 13:15:18.484

BLOQUE NACIONALISTA GALEGO
OFICINA PARLAMENTAR
Parlamento de Galiza
Rúa do Hórreo, 63. Tel. 0034 981 551 545
gp-bng@parlamentodegalicia.gal
15702 Santiago de Compostela
Galiza

prevalecer os proxectos eólicos sobre a protección da paisaxe: "*A declaración do interese público superior da planificación, construción e explotación dos parques eólicos de competencia autonómica, así como das súas infraestruturas de evacuación, atendendo ás finalidades en que se basea, terase en conta como un elemento de singular relevancia ao ponderar os intereses xurídicos de cada caso na emisión dos informes de impacto e integración paisaxística previstos na normativa de desenvolvemento desta lei, así como nos procedementos de avaliación ambiental necesarios para a autorización dos proxectos nos que se valore esta integración paisaxística, de tal modo que se dea prioridade á construción e explotación dos parques e ao desenvolvemento das súas infraestruturas de evacuación*".

Esta modificación semella feito a medida para cambiar o sentido dos informes de impacto paisaxístico que foron determinantes para avaliacións de impacto ambiental negativas na zona na que se pretende construír o Parque eólico GRECO.

Polo anteriormente exposto formúlanse as seguintes preguntas para resposta oral na Comisión 2ª:

Vai o goberno da Xunta poñerse do lado dunha grande empresa enerxética con sede en Madrid e en contra dos intereses da veciñanza afectada dos concellos de Cerdedo-Cotobade, A Lama, Fornelos, Avión e Beariz?

Considera a Xunta que o proxecto eólico GRECO e outros en tramitación son compatibles coa preservación dos valores naturais e paisaxísticos da serra do Suido?

Ten previsto o goberno galego levar a cabo a protección efectiva do sistema de turbeiras da Serra do Suído, pola súa excepcional importancia para a regulación do ciclo hidrolóxico e a prevención do cambio climático?

CSV: BOPGDSPG-o4Evw9B5D-4
Verificación: https://sede.parlamentodegalicia.gal/tramites/csv/

PARLAMENTO DE GALICIA
PARLAMENTO DE GALICIA
REXISTRO XERAL ENTRADA
Data asento: 26/01/2026 13:15:18
Nº Rexistro: 48008
Data envio: 26/01/2026 13:15:18.484

BLOQUE NACIONALISTA GALEGO
OFICINA PARLAMENTAR
Parlamento de Galiza
Rúa do Hórreo, 63. Tel. 0034 981 551 545
gp-bng@parlamentodegalicia.gal
15702 Santiago de Compostela
Galiza

Que medidas ten previsto levar a cabo a Xunta para protexer a zona en bo estado de conservación da Serra do Suido e os seus hábitats de interese prioritario, para desta maneira evitar os impactos dos proxectos industriais que lle afectan?

Santiago de Compostela, á data da sinatura electrónica

CSV: BOPGDSPG-o4Evw9B5D-4
Verificación: https://sede.parlamentodegalicia.gal/tramites/csv/

PARLAMENTO DE GALICIA
PARLAMENTO DE GALICIA
REXISTRO XERAL ENTRADA
Data asento: 26/01/2026 13:15:18
Nº Rexistro: 48008
Data envio: 26/01/2026 13:15:18.484

Asinado dixitalmente por:

Luis Bará Torres na data 26/01/2026 13:14:01

Cristina Fernández Davila na data 26/01/2026 13:14:10

Alexandra Fernández Gómez na data 26/01/2026 13:14:19

Noa Presas Bergantiños na data 26/01/2026 13:14:25

CSV: BOPGDSPG-o4Evw9B5D-4
Verificación: https://sede.parlamentodegalicia.gal/tramites/csv/

PARLAMENTO DE GALICIA
PARLAMENTO DE GALICIA
REXISTRO XERAL ENTRADA
Data asento: 26/01/2026 13:15:18
Nº Rexistro: 48008
Data envio: 26/01/2026 13:15:18.484

Asinado dixitalmente por:

REXISTRO ELECTRÓNICO na data 26/01/2026 13:15:19

CSV: BOPGDSPG-o4Evw9B5D-4
Verificación:
https://sede.parlamentodegalicia.gal/tramites/csv/

PARLAMENTO DE GALICIA
PARLAMENTO DE GALICIA
REXISTRO XERAL ENTRADA
Data asento: 26/01/2026 13:18:18
Nº Rexistro: 48010
Data envio: 26/01/2026 13:18:18.026

GRUPO PARLAMENTARIO
Parlamento de Galiza
Rúa do Hórreo, 63. Tel. 0034 981 551 545
gp-bng@parlamentodegalicia.gal
15702 Santiago de Compostela. Galiza

Á Mesa do Parlamento

Noa Presas Bergantiños e **Olalla Rodil Fernández,** deputadas do **Grupo Parlamentar do Bloque Nacionalista Galego (BNG)**, ao abeiro do disposto no Regulamento da Cámara, presentan a seguinte **Pregunta para resposta oral na Comisión 5ª**, sobre sobre a demora na publicación da Conta satélite sobre a produción doméstica e as tarefas que debe facer o goberno galego para o seu estudo e a aplicación de medidas.

Asinado o día 26/01/2026 ás 13:18
Por Olalla Rodil Fernández

EXPOSICIÓN DE MOTIVOS

Desde hai anos este Grupo Parlamentar, así como o feminismo galego, vén reclamando un esforzo de autogoberno e compromiso coa igualdade ao goberno galego e o compromiso de adiantar a elaboración dunha conta satélite sobre a produción doméstica, toda vez que os datos máis recentes ao respecto que ten este país remóntanse ao ano 2013 respecto do ano 2010 e con base 2008. Porén, coa desculpa de se adaptar aos calendarios europeo e estatal, esta proposta foi reiteradamente rexeitada, ata o punto de que de forma unilateral o grupo de goberno modificou a lei de igualdade para lexitimar a súa falta de impulso e xustificala. A maiores, hai que recordar que mesmo na tramitación da última actualización da lexislación estatística o grupo de goberno apelou a que no 2025 estaría esa estatística.

Asinado o día 26/01/2026 ás 13:17
Por Noa Presas Bergantiños

Máis alá da gravidade desta lagoa de información de máis dunha década, que coincide ademais con enormes crises socioeconómicas de indubidable impacto na desigualdade das mulleres, como a pandemia ou a crise de prezos, o certo é que nestes momentos, próximo a rematar 2025, non se coñecen aínda estes datos nin a previsión do goberno galego de como aproveitar a información que se obteña.

CSV: BOPGDSPG-o4Ewv9B5D-4
Verificación: https://sede.parlamentodegalicia.gal/tramites/csv/

PARLAMENTO DE GALICIA
PARLAMENTO DE GALICIA
REXISTRO XERAL ENTRADA
Data asento: 26/01/2026 13:18:18
Nº Rexistro: 48010
Data envio: 26/01/2026 13:18:18.026

GRUPO PARLAMENTARIO
Parlamento de Galiza
Rúa do Hórreo, 63. Tel. 0034 981 551 545
gp-bng@parlamentodegalicia.gal
15702 Santiago de Compostela. Galiza

Ao longo da historia foi un obxectivo fundamental do feminismo a visibilización do traballo invisible de coidados que fan as mulleres, sen o que a roda capitalista non funcionaría e sen o que non se sostería a economía. Como parte desta visibilización é fundamental poñer cifras e contías ao volume económico dese traballo. Así mesmo, tendo en conta a evolución da situación socioeconómica e tamén o posible impacto de medidas no ámbito dos coidados e da conciliación que están enfocados á externalización destes e á súa asunción por parte das mulleres ante a falta de servizos públicos, é preciso abordar o seu estudo con rigor e co compromiso de que os datos fundamentarán actuacións.

Por todo o exposto formúlanse as seguintes preguntas para resposta oral na Comisión 5ª:

Que actuacións vai impulsar o goberno galego para o estudo e aproveitamento dos datos relativos á produción doméstica e o seu valor en Galiza?

Vai impulsar actuacións para que a súa publicación e estudo se aceleren? Cales en colaboración con outras administracións?

Vai a Xunta de Galiza solicitar a colaboración das universidades galegas para o estudo dos datos da Conta satélite de produción doméstica que se prevén coñecer en 2025?

Solicitará o goberno galego a colaboración do CES como organismo consultivo e representativo para a deliberación e proposta de medidas?

E ao Consello Galego das Mulleres?

E ao Parlamento Galego?

Considera o goberno galego que se avanzou na valorización do traballo invisible dos fogares?

CSV: BOPGDSPG-o4Evw9B5D-4
Verificación: https://sede.parlamentodegalicia.gal/tramites/csv/

PARLAMENTO DE GALICIA
PARLAMENTO DE GALICIA
REXISTRO XERAL ENTRADA
Data asento: 26/01/2026 13:18:18
Nº Rexistro: 48010
Data envio: 26/01/2026 13:18:18.026

GRUPO PARLAMENTARIO
Parlamento de Galiza
Rúa do Hórreo, 63. Tel. 0034 981 551 545
gp-bng@parlamentodegalicia.gal
15702 Santiago de Compostela. Galiza

Considérase satisfeito respecto da súa actuación na materia?

Considera o goberno galego que neste contexto histórico é necesario ou prescindible medir o impacto económico do ámbito dos coidados?

Santiago de Compostela, á data da sinatura electrónica

CSV: BOPGDSPG-o4Evw9B5D-4
Verificación: https://sede.parlamentodegalicia.gal/tramites/csv/

PARLAMENTO DE GALICIA
PARLAMENTO DE GALICIA
REXISTRO XERAL ENTRADA
Data asento: 26/01/2026 13:18:18
Nº Rexistro: 48010
Data envio: 26/01/2026 13:18:18.026

Asinado dixitalmente por:

Noa Presas Bergantiños na data 26/01/2026 13:17:56

Olalla Rodil Fernández na data 26/01/2026 13:18:02

CSV: BOPGDSPG-o4Evw9B5D-4
Verificación:
https://sede.parlamentodegalicia.gal/tramites/csv/

PARLAMENTO DE GALICIA
PARLAMENTO DE GALICIA
REXISTRO XERAL ENTRADA
Data asento: 26/01/2026 13:18:18
Nº Rexistro: 48010
Data envio: 26/01/2026 13:18:18.026

Asinado dixitalmente por:

REXISTRO ELECTRÓNICO na data 26/01/2026 13:18:19

CSV: BOPGDSPG-o4Evw9B5D-4
Verificación:
https://sede.parlamentodegalicia.gal/tramites/csv/

PARLAMENTO DE GALICIA
PARLAMENTO DE GALICIA
REXISTRO XERAL ENTRADA
Data asento: 26/01/2026 13:21:23
Nº Rexistro: 48011
Data envio: 26/01/2026 13:21:23.561

OFICINA PARLAMENTAR
Parlamento de Galiza
Rúa do Hórreo, 63. Tel. 0034 981 551 545
gp-bng@parlamentodegalicia.gal
15702 Santiago de Compostela
Galiza

Asinado o día 26/01/2
13:20
Por Luis Bará Torres

Á Mesa do Parlamento

Paulo Ríos Santomé, Brais Ruanova Vilas-Boas e **Luis Bará Torres**, deputados do **Grupo Parlamentar do Bloque Nacionalista Galego (BNG)**, ao abeiro do disposto no Regulamento da Cámara, presentan a seguinte **Pregunta para resposta oral na Comisión 2ª**, relativa ás medidas oportunas a tomar ante os graves e reiterados incumprimentos no servizo público de transporte por estrada.

Asinado o día 26/01/2026 ás
13:20
Por Brais Ruanova Vilas-Boas

EXPOSICIÓN DE MOTIVOS

Desde que a Unión Temporal de Empresarios (UTE) de Lugove foi adxudicada pola Xunta de Galiza para xestionar o servizo de transporte público na comarca do Baixo Miño, os problemas vinculados á calidade do servizo foron en aumento, xerando unha situación insostible para os usuarios e veciños de toda a comarca.

O transporte público, que debería desenvolver un papel fundamental na mobilidade da poboación, especialmente no rural, viu minguada a súa capacidade para cubrir as necesidades básicas dos cidadáns.

Ao longo da vida da concesión confirmouse reiteradamente o incumprimento dos horarios oficiais por parte da empresa concesionaria, o que xerou graves molestias aos usuarios, que se ven obrigados a agardar durante longos períodos, sen ter certeza da hora de chegada dos autobuses. Esta falta de fiabilidade nos tempos de tránsito non só crea incomodidade, senón que tamén afecta á planificación diaria das persoas, sobre todo das que dependen do transporte público para desprazarse aos seus lugares de estudo ou traballo.

Asinado o día 26/01/2026 ás
13:20
Por Paulo Ríos Santomé

CSV: BOPGDSPG-o4Evw9B5D-4
Verificación:
https://sede.parlamentodegalicia.gal/tramites/csv/

PARLAMENTO DE GALICIA
PARLAMENTO DE GALICIA
REXISTRO XERAL ENTRADA
Data asento: 26/01/2026 13:21:23
Nº Rexistro: 48011
Data envio: 26/01/2026 13:21:23.561

BLOQUE NACIONALISTA GALEGO
OFICINA PARLAMENTAR
Parlamento de Galiza
Rúa do Hórreo, 63. Tel. 0034 981 551 545
gp-bng@parlamentodegalicia.gal
15702 Santiago de Compostela
Galiza

A esta situación de incumprimento dos horarios súmase o problema da sobrecarga dos pasaxeiros nos autobuses. En numerosas ocasións os vehículos están totalmente cheos, o que obriga a moitos usuarios a permanecer nas paradas sen poder acceder ao servizo ou tamén en moitos casos, obriga a usuarios e usuarias a realizar o percorrido da liña de pé, sen que existan elementos homologados para facelo de xeito seguro.

O servizo non só non responde á demanda existente, senón que tamén está saturado, evitando que as persoas cheguen a tempo aos seus destinos, afectando tanto á súa vida persoal como profesional.

Outro aspecto alarmante é a redución da oferta nos horarios máis concorridos, sobre todo a primeira hora da mañá ou ao mediodía, o que está afectando especialmente aos que se desprazan ao campus universitario de Vigo (CUVI), aos centros educativos e aos hospitais Álvaro Cunqueiro e Meixoeiro. Ademais, o tempo de percorrido das liñas prolongouse considerablemente, con traxectos que duran moito máis do previsto, o que indica unha falta de planificación eficiente e unha inadecuada adaptación do servizo ás necesidades reais dos usuarios.

Após de todos estes incumprimentos reiterados por parte da empresa concesionaria, a Xunta de Galiza decidiu rescindir os contratos de transporte coa UTE Lugove tanto na comarca do Baixo Miño como na do Val Miñor. O curioso é que a Xunta de Galiza indique que esta rescisión de contrato fose de “mutuo acordo” coa empresa, mentres que esta última leva moito tempo incorrendo en incumprimentos reiterados do propio contrato.

A realidade é que os contratos de transporte do Baixo Miño son un exemplo claro do desastre que supoñen os proxectos de explotación e o proceso de contratación do Plan de Transporte da Xunta de Galiza. Contratos mal calculados que só son

CSV: BOPGDSPG-o4Evw9B5D-4
Verificación: https://sede.parlamentodegalicia.gal/tramites/csv/

PARLAMENTO DE GALICIA
PARLAMENTO DE GALICIA
REXISTRO XERAL ENTRADA
Data asento: 26/01/2026 13:21:23
Nº Rexistro: 48011
Data envio: 26/01/2026 13:21:23.561

BLOQUE NACIONALISTA GALEGO
OFICINA PARLAMENTAR
Parlamento de Galiza
Rúa do Hórreo, 63. Tel. 0034 981 551 545
gp-bng@parlamentodegalicia.gal
15702 Santiago de Compostela
Galiza

perdurables no tempo en base aos incumprimentos permitidos por parte da Xunta de Galiza.

Neste sentido é fundamental que a Xunta de Galiza elabore un novo proxecto de explotación con rigorosidade e calidade técnica, que responda ás necesidades dos usuarios e usuarias, non aos das empresas concesionarias ou consultoras nesta materia.

Alén disto é necesario que a Xunta de Galiza tome as accións necesarias para non seguir permitindo os incumprimentos da empresa concesionaria no tempo que dure a prestación obrigado do servizo por parte da empresa até que o novo contrato entre en vigor.

O transporte público nos diferentes concellos da Comarca non só é unha necesidade básica, senón que ten un papel estratéxico na mobilidade da poboación. Neste contexto, resulta incomprensible que se xestione tan mal un servizo desta relevancia. A situación actual non só afecta aos cidadáns na súa vida diaria, senón que ten implicacións máis amplas para o conxunto da comarca.

Por todo isto formúlanse as seguintes preguntas para resposta oral na Comisión 2ª:

1. Cales foron as causas que motivaron a rescisión dos contratos da concesionaria Lugove no Baixo Miño?

2. Vai a Xunta de Galiza a reclamar un cumprimento total dos actuais contratos até a entrada en vigor dos novos?

3. Cantas, e por que motivo, foron as sancións impostas pola Xunta de Galiza no transporte público do Baixo Miño desde a posta en marcha do Plan de Transporte?

CSV: BOPGDSPG-o4Ewv9B5D-4
Verificación: https://sede.parlamentodegalicia.gal/tramites/csv/

PARLAMENTO DE GALICIA
PARLAMENTO DE GALICIA
REXISTRO XERAL ENTRADA
Data asento: 26/01/2026 13:21:23
Nº Rexistro: 48011
Data envio: 26/01/2026 13:21:23.561

BLOQUE NACIONALISTA GALEGO
OFICINA PARLAMENTAR
Parlamento de Galiza
Rúa do Hórreo, 63. Tel. 0034 981 551 545
gp-bng@parlamentodegalicia.gal
15702 Santiago de Compostela
Galiza

4. Existiron incumprimentos de contrato no servizo de transporte público do Baixo Miño desde a implantación do Plan de Transporte?

5. Cantos quilómetros considera a Xunta de Galiza que poden percorrer de pé os usuarios e usuarias do transporte interurbano sen elementos de seguridade homologados con tal fin?

Santiago de Compostela, á data da sinatura electrónica

CSV: BOPGDSPG-o4Evw9B5D-4
Verificación: https://sede.parlamentodegalicia.gal/tramites/csv/

PARLAMENTO DE GALICIA
PARLAMENTO DE GALICIA
REXISTRO XERAL ENTRADA
Data asento: 26/01/2026 13:21:23
Nº Rexistro: 48011
Data envio: 26/01/2026 13:21:23.561

Asinado dixitalmente por:

Paulo Ríos Santomé na data 26/01/2026 13:20:16

Brais Ruanova Vilas-Boas na data 26/01/2026 13:20:23

Luis Bará Torres na data 26/01/2026 13:20:32

CSV: BOPGDSPG-o4Evw9B5D-4
Verificación: https://sede.parlamentodegalicia.gal/tramites/csv/

PARLAMENTO DE GALICIA
PARLAMENTO DE GALICIA
REXISTRO XERAL ENTRADA
Data asento: 26/01/2026 13:21:23
Nº Rexistro: 48011
Data envio: 26/01/2026 13:21:23.561

Asinado dixitalmente por:

REXISTRO ELECTRÓNICO na data 26/01/2026 13:21:24

CSV: BOPGDSPG-o4Evw9B5D-4
Verificación:
https://sede.parlamentodegalicia.gal/tramites/csv/

PARLAMENTO DE GALICIA
REXISTRO XERAL ENTRADA
Data asento: 26/01/2026 13:22:07
Nº Rexistro: 48014
Data envio: 26/01/2026 13:22:07.969

OFICINA PARLAMENTAR
Parlamento de Galiza
Rúa do Hórreo, 63. Tel. 0034 981 551 545
gp-bng@parlamentodegalicia.gal
15702 Santiago de Compostela
Galiza

Asinado o día 26/01/2
13:21
Por María Montserrat

Á Mesa do Parlamento

Noa Presas Bergantiños, **Iria Carreira Pazos** e **Montserrat Prado Cores**, deputadas do **Grupo Parlamentar do Bloque Nacionalista Galego (BNG)**, ao abeiro do disposto no Regulamento da Cámara, presentan a seguinte **Pregunta para resposta oral na Comisión 5ª**, relativa á cobertura urxente de prazas de logopedia na área de Ourense.

Asinado o día 26/01/2026 ás
13:21
Por Iria Carreira Pazos

EXPOSICIÓN DE MOTIVOS

O Colexio Profesional de Logopedas de Galiza ten trasladado publicamente as súas demandas para a mellora do servizo público de logopedia na nosa comunidade, considerando que a día de hoxe, o servizo ofrecido dende os hospitais non da resposta á demanda real nin ás necesidades de todas as galegas e galegos, para alén das demandas tamén no ámbito dos servizos sociais, de educación, de cultura, de xustiza ou de investigación.

No caso concreto do ámbito sanitario, malia o importante que é este servizo para distintas patoloxías, a sanidade pública galega conta actualmente con tan só 37 logopedas, lonxe da demanda da poboación, cunha gran presión asistencial e sobrecarga dos servizos e sen avanzar nunha necesidade que xa ten sinalado o Grupo Parlamentario do Bloque Nacionalista Galego como é o da súa incorporación na Atención Primaria.

Asinado o día 26/01/2026 ás
13:21
Por Noa Presas Bergantiños

Así as cousas, se esta é unha cifra insuficiente, o caso da área de Ourense é clamoroso. Recentemente, o propio Colexio facía a denuncia de que no caso da macroárea sanitaria de Ourense, Verín e Valdeorras hai unha soa profesional desta categoría, sendo a de Ourense a peor situación de toda Galiza. A propia profesional que ostenta esta responsabilidade, sinalaba nos medios de comunicación que esta situación agrávase ademais

CSV: BOPGDSPG-o4Evw9B5D-4
Verificación:
https://sede.parlamentodegalicia.gal/tramites/csv/

PARLAMENTO DE GALICIA
PARLAMENTO DE GALICIA
REXISTRO XERAL ENTRADA
Data asento: 26/01/2026 13:22:07
Nº Rexistro: 48014
Data envio: 26/01/2026 13:22:07.969

BLOQUE NACIONALISTA GALEGO
OFICINA PARLAMENTAR
Parlamento de Galiza
Rúa do Hórreo, 63. Tel. 0034 981 551 545
gp-bng@parlamentodegalicia.gal
15702 Santiago de Compostela
Galiza

coa falta de planificación e que o descoñecemento das listas de agarda dificultan calquera tipo de intervención coordinada.

Para máis inri, no lugar de avanzar no reforzo do persoal público, o goberno galego empregou tamén as necesidades no ámbito da logopedia para seguir na súa senda de privatización xa sinalada polo informe da área sanitaria publicado polo Consello de Contas no ano 2024. Así as cousas, xa nun Consello da Xunta de finais de agosto autorizábase un crédito de 29 millóns de euros para un acordo marco para prestar servizos a través da medicina privada, entre os que se estaba o da terapia de logopedia que finalmente adxudicou ao hospital privado Vithas de Vigo.

Esta situación é insostible e consiste nun gran prexuízo para as e os ourensáns, que xa sofren as peores listas de agarda hospitalaria de todo Galiza. Máis aínda, o alto índice de avellentamento e de ictus son argumentos que se engaden para urxir ao goberno galego a incrementar este perfil profesional e aumentar o número de traballadores e traballadoras.

Por todo isto formúlanse as seguintes preguntas para resposta oral na Comisión 5ª:

Que actuacións vai impulsar o goberno galego para garantir o aumento de profesionais de logopedia no sistema público de saúde en Ourense?

Considera que están garantidas as necesidades de atención de logopedia no Complexo Hospitalario de Ourense?

Cantas derivacións ao ano autoriza o goberno galego para este servizo á privada?

Cantas a Vigo?

Ten avaliado o goberno galego o impacto negativo para a cidadanía dos desprazamentos a Vigo?

CSV: BOPGDSPG-o4Evw9B5D-4
Verificación: https://sede.parlamentodegalicia.gal/tramites/csv/

PARLAMENTO DE GALICIA
PARLAMENTO DE GALICIA
REXISTRO XERAL ENTRADA
Data asento: 26/01/2026 13:22:07
Nº Rexistro: 48014
Data envio: 26/01/2026 13:22:07.969

BLOQUE NACIONALISTA GALEGO
OFICINA PARLAMENTAR
Parlamento de Galiza
Rúa do Hórreo, 63. Tel. 0034 981 551 545
gp-bng@parlamentodegalicia.gal
15702 Santiago de Compostela
Galiza

Que vai facer o goberno galego para atender as demandas que ten trasladado publicamente o Colexio Profesional de Logopedas de Galiza?

Santiago de Compostela, á data da sinatura electrónica

CSV: BOPGDSPG-o4Evw9B5D-4
Verificación: https://sede.parlamentodegalicia.gal/tramites/csv/

PARLAMENTO DE GALICIA
PARLAMENTO DE GALICIA
REXISTRO XERAL ENTRADA
Data asento: 26/01/2026 13:22:07
Nº Rexistro: 48014
Data envio: 26/01/2026 13:22:07.969

Asinado dixitalmente por:

Noa Presas Bergantiños na data 26/01/2026 13:21:12

Iria Carreira Pazos na data 26/01/2026 13:21:19

María Montserrat Prado Cores na data 26/01/2026 13:21:26

CSV: BOPGDSPG-o4Evw9B5D-4
Verificación: https://sede.parlamentodegalicia.gal/tramites/csv/

PARLAMENTO DE GALICIA
PARLAMENTO DE GALICIA
REXISTRO XERAL ENTRADA
Data asento: 26/01/2026 13:22:07
Nº Rexistro: 48014
Data envio: 26/01/2026 13:22:07.969

Asinado dixitalmente por:

REXISTRO ELECTRÓNICO na data 26/01/2026 13:22:08

CSV: BOPGDSPG-o4Evw9B5D-4
Verificación:
https://sede.parlamentodegalicia.gal/tramites/csv/

PARLAMENTO DE GALICIA
REXISTRO XERAL ENTRADA
Data asento: 26/01/2026 13:22:56
Nº Rexistro: 48018
Data envio: 26/01/2026 13:22:56.740

Grupo Parlamentario Socialista

Á MESA DO PARLAMENTO

Silvia Longueira Castro e **María Elena Espinosa Mangana**, deputadas pertencentes ao **Grupo Parlamentario Socialista de Galicia**, ao abeiro do disposto no artigo 152 do Regulamento da Cámara, presentan ante esa Mesa a seguinte **pregunta** para a súa resposta **oral** en **Comisión 5.ª, Sanidade, Política Social e Emprego.**

O pasado 7 de xaneiro, o señor Fernández Mouriño, alcalde de Carral, declaraba nunha entrevista aos medios de comunicación que: «*Temos o compromiso de que Carral conte cunha residencia de maiores.*»

O alcalde afirmaba que tiñan comprometido con Política Social un orzamento de 350.000 euros para facer un centro de maiores no Víctor Velasco, que hoxe está cedido a unha empresa. E que tiña o compromiso da Xunta de Galicia para que Carral formase parte desa rede de residencias para maiores nos concellos de entre 5.000 e 20.000 habitantes. Un proxecto tipo que contaría con 20 prazas e que, como dicimos, Carral é adxudicatario dunha desas residencias.

É curioso como o cambio de alcaldía, producido a través dunha moción de censura polo Partido Popular a finais de 2025, reporta rapidamente os servicios demandados unha e outra vez polos concellos da provincia da Coruña. Pasou tamén en Ribeira onde unha moción de censura, en outubro de 2025, deulle a alcaldía a edil do Partido Popular, Mariola Sampedro. Tras ocupar o posto de alcaldesa, a conselleira de Política Social da Xunta de Galicia, anunciou a licitación do proxecto dunha nova residencia de maiores que levaba anos demandada en Ribeira.

Asinado o día 26/01/2026 ás 13:09
Por Elena Espinosa Mangana

Asinado o día 26/01/2026 ás 13:09
Por Silvia Longueira Castro

CSV: BOPGDSPG-o4Ewv9B5D-4
Verificación: https://sede.parlamentodegalicia.gal/tramites/csv/

Grupo Parlamentario Socialista no Parlamento galego
gp-socialista@parlamentodegalicia.gal 981.55.15.30
28071 Madrid
@PSdeG

Ante estas situacións nas que, por norma, axilízanse a implantación de servicios (longamente demandados) tras as incorporacións de rexedoras e rexedores do Partido Popular ao fronte dos diferentes concellos; o Grupo Parlamentario Socialista considera evidente o uso partidista do poder a costa da cidadanía. Os cidadáns están sendo privados dos seus dereitos por mor dun xogo político que discrimina e castiga aqueles concellos que non son da ideoloxía do Partido Popular.

Ante estas "decisións" da Consellería de Política Social, concellos como Betanzos que é cabeceira de comarca, está a ser "castigado" nas súas demandas, tanto no eido educativo, sanitario como asistencial, sobre todo se temos en conta que:

- Non conta con centro de día público para maiores,
- Non conta con residencia para maiores pública,
- É cabeceira de comarca con un aumento paulatino da poboación que se sitúa en máis de 13.000 habitantes.

Desde o concello brigantino solicitaron en reiteradas ocasións a construción de centro de día e residencia de maiores por parte da Xunta. Esta solicitude nunca foi atendida, tendo en conta, ademais, que Betanzos e zona de confluencia de vilas como Oza-Cesuras, Aranga, Coirós, Paderne, Irixoa, Vilarmaior ou Vilasantar. Con unha poboación que excede aos 39.000 habitantes.

Ante o exposto, as deputadas que asinan formulan as seguintes preguntas:

1. Que criterios segue a Consellería de Política Social á hora de implantar centros e residencias de maiores nos concellos de 5.000 a 20.000 habitantes?
2. Cando contará Betanzos coa construción dun centro de maiores e residencia públicos que de resposta á crecente demanda da poboación?

CSV: BOPGDSPG-o4Ewv9B5D-4
Verificación: https://sede.parlamentodegalicia.gal/tramites/csv/

PARLAMENTO DE GALICIA
REXISTRO XERAL ENTRADA
Data asento: 26/01/2026 13:22:56
Nº Rexistro: 48018
Data envio: 26/01/2026 13:22:56.740

Grupo
Parlamentario
Socialista

Santiago de Compostela, a 26 de xaneiro do 2026

CSV: BOPGDSPG-o4Evw9B5D-4
Verificación:
https://sede.parlamentodegalicia.gal/tramites/csv/

Grupo Parlamentario Socialista no Parlamento galego
gp-socialista@parlamentodegalicia.gal 981.55.15.30
28071 Madrid
@PSdeG

PARLAMENTO DE GALICIA
PARLAMENTO DE GALICIA
REXISTRO XERAL ENTRADA
Data asento: 26/01/2026 13:22:56
Nº Rexistro: 48018
Data envio: 26/01/2026 13:22:56.740

Asinado dixitalmente por:

Silvia Longueira Castro na data 26/01/2026 13:09:43

Elena Espinosa Mangana na data 26/01/2026 13:09:50

CSV: BOPGDSPG-o4Evw9B5D-4
Verificación:
https://sede.parlamentodegalicia.gal/tramites/csv/

PARLAMENTO DE GALICIA
PARLAMENTO DE GALICIA
REXISTRO XERAL ENTRADA
Data asento: 26/01/2026 13:22:56
Nº Rexistro: 48018
Data envio: 26/01/2026 13:22:56.740

Asinado dixitalmente por:

REXISTRO ELECTRÓNICO na data 26/01/2026 13:22:57

CSV: BOPGDSPG-o4Evw9B5D-4
Verificación:
https://sede.parlamentodegalicia.gal/tramites/csv/

PARLAMENTO DE GALICIA
PARLAMENTO DE GALICIA
REXISTRO XERAL ENTRADA
Data asento: 26/01/2026 13:27:40
Nº Rexistro: 48020
Data envio: 26/01/2026 13:27:40.990

BLOQUE NACIONALISTA GALEGO
OFICINA PARLAMENTAR
Parlamento de Galiza
Rúa do Hórreo, 63. Tel. 0034 981 551 545
gp-bng@parlamentodegalicia.gal
15702 Santiago de Compostela
Galiza

Á Mesa do Parlamento

Montserrat Valcárcel Armesto e **Luis Bará Torres,** deputada e deputado do **Grupo Parlamentar do Bloque Nacionalista Galego (BNG)**, ao abeiro do disposto no Regulamento da Cámara, presentan a seguinte **Pregunta para resposta oral na Comisión 2ª**, sobre a distribución dos fondos públicos para depuración e saneamento no orzamento 2026 de Augas de Galiza: falta de enfoque integral e abandono das zonas rurais e pequenos concellos.

Asinado o día 26/01/2026 ás 13:27
Por Luis Bará Torres

EXPOSICIÓN DE MOTIVOS

A Xunta concentra 31,3 millóns de euros en Vilagarcía de Arousa, mentres outras grandes depuradoras captan 13,9 millóns (Cee-Corcubión) e 13,6 millóns (Arcade-Vigo). Esta estratexia consolida un modelo altamente desequilibrado que marxina as zonas rurais e os pequenos concellos, contradicindo os principios fundamentais da Lei 9/2010 de Augas de Galiza.

Desequilibrio estrutural na distribución de fondos

A análise do documento de orzamentos 2026 de Augas de Galiza revela un patrón claro de concentración de investimentos en grandes proxectos urbanos de notoriedade mediática. Segundo a táboa de territorización (apartado I.3), Vilagarcía de Arousa recibirá 31,3 millóns de euros para ampliacións de EDAR, mentres que Cee-Corcubión (13,9 M€) e Arcade-Soutomaior (13,6 M€) conforman o segundo nivelamento en captación de recursos.

Asinado o día 26/01/2026 ás 13:26
Por Montserrat Valcárcel Armesto

Esta concentración contrasta drasticamente coa situación do saneamento rural: Ferrol, o maior núcleo disperso de Galiza, recibirá apenas 8,5 millóns de euros para a

CSV: BOPGDSPG-o4Evw9B5D-4
Verificación: https://sede.parlamentodegalicia.gal/tramites/csv/
171613

PARLAMENTO DE GALICIA
PARLAMENTO DE GALICIA
REXISTRO XERAL ENTRADA
Data asento: 26/01/2026 13:27:40
Nº Rexistro: 48020
Data envio: 26/01/2026 13:27:40.990

BLOQUE NACIONALISTA GALEGO
OFICINA PARLAMENTAR
Parlamento de Galiza
Rúa do Hórreo, 63. Tel. 0034 981 551 545
gp-bng@parlamentodegalicia.gal
15702 Santiago de Compostela
Galiza

primeira fase do saneamento rural, unha cantidade manifestamente insuficiente para un territorio con miles de fogares dispersos sen acceso a redes axeitadas.

A marxinación sistemática dos pequenos concellos

A táboa de territorización especifica que máis de 60 municipios galegos repártense partidas mínimas: desde 25.289 euros ata 100.000 euros en casos máis dotados. Esta fragmentación de recursos, dispersa en cantidades residuais, imposibilita solucións reais de saneamento e depuración.

O resultado é a perpetuación dun sistema onde:

• Os pequenos núcleos seguen dependendo de fosas sépticas deficientes, cun impacto ambiental significativo.

• A contaminación difusa continúa verténdose directamente aos ríos e acuíferos.
• Non hai mellora real na calidade de vida nin nas garantías sanitarias.

Débedas históricas de máis de dúas décadas

O documento reflicte un problema acumulado: municipios coma Ponteareas, O Incio e Palas de Rei seguen sen plans integrais de saneamento despois de máis de vinte anos de promesas incumpridas. Aínda que o orzamento inclúe referencias a finalizacións de obras, estas son excepcións: a maioría dos pequenos concellos non está incluída en plans realistas de execución.

A falta de continuidade nos proxectos, a falta de financiamento adecuado e a priorización de grandes depuradoras xerou un sistema onde a inequidade territorial é estrutural.

Incumprimento dos principios legais

CSV: BOPGDSPG-o4Evw9B5D-4
Verificación: https://sede.parlamentodegalicia.gal/tramites/csv/

PARLAMENTO DE GALICIA
PARLAMENTO DE GALICIA
REXISTRO XERAL ENTRADA
Data asento: 26/01/2026 13:27:40
Nº Rexistro: 48020
Data envio: 26/01/2026 13:27:40.990

BLOQUE NACIONALISTA GALEGO
OFICINA PARLAMENTAR
Parlamento de Galiza
Rúa do Hórreo, 63. Tel. 0034 981 551 545
gp-bng@parlamentodegalicia.gal
15702 Santiago de Compostela
Galiza

A Lei 9/2010 de Augas de Galiza establece explicitamente o principio de "solidariedade territorial nos investimentos en infraestruturas e de equidade social nas políticas tarifarias". Este principio fundacional non está sendo respectado no modelo de orzamentos presentado.

De forma similar, o Plan Estratéxico de Galiza 2022-2030 contempla como obxectivo garantir un acceso aos servizos básicos de saneamento e depuración aos cidadáns. Pero a realidade do orzamento 2026 contradí este obxectivo universalista.

Ademais, Galiza forma parte da Axenda 2030 para o Desenvolvemento Sostible, que inclúe o Obxectivo 6: Auga limpa e saneamento. Non pode existir "para todos" se se marxina sistematicamente o rural.

A visibilidade mediática como criterio non aceptable

A sospeita é que a política de investimentos segue criterios de visibilidade electoral e mediática por enriba de criterios técnicos, sociais e ambientais. As depuradoras de Vilagarcía, Cee-Corcubión e Arcade son obras de gran impacto visual e político. Pola contra, o saneamento rural non xera titulares de prensa, e por iso é posposto reiteradamente.

Esta lóxica é inaceptable, pois sacrifica a protección ambiental integral, a igualdade de dereitos dos cidadáns galegos e a sustentabilidade a medio e longo prazo.

Contradición coa planificación declarada

O documento de orzamentos sinala que “no ano 2026 axudaremos a acabar de desenvolver as redes municipais, sobre todo nas zonas identificadas no plan director de saneamento”. Non obstante, a análise evidencia que moitas zonas identificadas nin figuran nos orzamentos ou teñen asignacións vestixiais.

CSV: BOPGDSPG-o4Evw9B5D-4
Verificación: https://sede.parlamentodegalicia.gal/tramites/csv/

PARLAMENTO DE GALICIA
PARLAMENTO DE GALICIA
REXISTRO XERAL ENTRADA
Data asento: 26/01/2026 13:27:40
Nº Rexistro: 48020
Data envio: 26/01/2026 13:27:40.990

BLOQUE NACIONALISTA GALEGO
OFICINA PARLAMENTAR
Parlamento de Galiza
Rúa do Hórreo, 63. Tel. 0034 981 551 545
gp-bng@parlamentodegalicia.gal
15702 Santiago de Compostela
Galiza

Hai unha brecha entre a retórica e a realidade que caracteriza a falta de rigor nas políticas hídricas de saneamento.

Por todo isto formúlanse as seguintes preguntas para resposta oral na Comisión 2ª:

1. Cal é o criterio utilizado pola Xunta para a asignación dos investimentos en depuración e saneamento nos orzamentos de 2026?

2. Por que se mantén a marxinación das zonas rurais e dos pequenos concellos, con reparticións mínimas que imposibilitan solucións reais?

3. Que explicación dá o Goberno ao feito de que concellos coma Ponteareas, O Incio ou Palas de Rei, levan máis de dúas décadas sen plans de saneamento integral?

4. Que medidas pensa adoptar a Xunta para corrixir o desequilibrio inversor e acadar a cobertura universal do servizo?

5. Como se garante, nos orzamentos, o cumprimento do principio de equidade territorial e ambiental recollido na lexislación galega e estatal?

Santiago de Compostela, á data da sinatura electrónica

CSV: BOPGDSPG-o4Evw9B5D-4
Verificación: https://sede.parlamentodegalicia.gal/tramites/csv/

PARLAMENTO DE GALICIA
PARLAMENTO DE GALICIA
REXISTRO XERAL ENTRADA
Data asento: 26/01/2026 13:27:40
Nº Rexistro: 48020
Data envio: 26/01/2026 13:27:40.990

Asinado dixitalmente por:

Montserrat Valcárcel Armesto na data 26/01/2026 13:26:52

Luis Bará Torres na data 26/01/2026 13:27:01

CSV: BOPGDSPG-o4Evw9B5D-4
Verificación:
https://sede.parlamentodegalicia.gal/tramites/csv/

PARLAMENTO DE GALICIA
PARLAMENTO DE GALICIA
REXISTRO XERAL ENTRADA
Data asento: 26/01/2026 13:27:40
Nº Rexistro: 48020
Data envio: 26/01/2026 13:27:40.990

Asinado dixitalmente por:

REXISTRO ELECTRÓNICO na data 26/01/2026 13:27:42

CSV: BOPGDSPG-o4Evw9B5D-4
Verificación:
https://sede.parlamentodegalicia.gal/tramites/csv/

PARLAMENTO DE GALICIA
PARLAMENTO DE GALICIA
REXISTRO XERAL ENTRADA
Data asento: 26/01/2026 13:28:13
Nº Rexistro: 48022
Data envio: 26/01/2026 13:28:13.035

GRUPO PARLAMENTARIO
Parlamento de Galiza
Rúa do Hórreo, 63. Tel. 0034 981 551 545
gp-bng@parlamentodegalicia.gal
15702 Santiago de Compostela. Galiza

Á Mesa do Parlamento

Olalla Rodil Fernández e **Ariadna Fernández González**, deputadas do **Grupo Parlamentar do Bloque Nacionalista Galego (BNG)**, ao abeiro do disposto no Regulamento da Cámara, presentan a seguinte **Pregunta para resposta oral na Comisión 5ª**, sobre expedientes abertos no SAF naqueles casos en que as traballadoras denunciaron situacións de violencia ou discriminación.

Asinado o día 26/01/2026 ás 13:27
Por Ariadna Fernández González

EXPOSICIÓN DE MOTIVOS

Despois do asasinato de Teresa de Jesús, traballadora do SAF do Concello do Porriño, é necesario analizar a situación na que se atopan as traballadoras deste servizo esencial de atención ás persoas dependentes. Para iso é imprescindíbel coñecer as denuncias que consten diante das empresas prestadoras e/ou dos concellos así como dos servizos de inspección da Xunta de Galiza naqueles casos de violencia, discriminación ou calquera outra.

De igual maneira, é preciso coñecer cales foron as principais deficiencias ou irregularidades detectadas polos servizos de inspección da Xunta de Galiza no seu labor.

Asinado o día 26/01/2026 ás 13:27
Por Olalla Rodil Fernández

Por todo o exposto formúlanse as seguintes preguntas para resposta oral na Comisión 5ª:

- Cantas denuncias e/ou queixas presentaron traballadoras do SAF diante das empresas prestadoras do servizo, dos concellos e/ou dos servizos de inspección da Xunta nos últimos cinco anos?

CSV: BOPGDSPG-o4Eww9B5D-4
Verificación: https://sede.parlamentodegalicia.gal/tramites/csv/

PARLAMENTO DE GALICIA
PARLAMENTO DE GALICIA
REXISTRO XERAL ENTRADA
Data asento: 26/01/2026 13:28:13
Nº Rexistro: 48022
Data envio: 26/01/2026 13:28:13.035

GRUPO PARLAMENTARIO
Parlamento de Galiza
Rúa do Hórreo, 63. Tel. 0034 981 551 545
gp-bng@parlamentodegalicia.gal
15702 Santiago de Compostela. Galiza

- Que razóns motivaron as denuncias?

- Que canles seguiron esas denunicias? Cantas motivaron a apertura dun expediente e informe razoado por parte do persoal técnico coordinador dos correspondentes servizos?

- Que deficiencias e irregularidades detectou a Xunta de Galiza no SAF a través dos servizos de inspección nos últimos cinco anos?

Santiago de Compostela, á data da sinatura electrónica

CSV: BOPGDSPG-o4Evw9B5D-4
Verificación: https://sede.parlamentodegalicia.gal/tramites/csv/

PARLAMENTO DE GALICIA
PARLAMENTO DE GALICIA
REXISTRO XERAL ENTRADA
Data asento: 26/01/2026 13:28:13
Nº Rexistro: 48022
Data envio: 26/01/2026 13:28:13.035

Asinado dixitalmente por:

Olalla Rodil Fernández na data 26/01/2026 13:27:10

Ariadna Fernández González na data 26/01/2026 13:27:17

CSV: BOPGDSPG-o4Evw9B5D-4
Verificación: https://sede.parlamentodegalicia.gal/tramites/csv/

PARLAMENTO DE GALICIA
PARLAMENTO DE GALICIA
REXISTRO XERAL ENTRADA
Data asento: 26/01/2026 13:28:13
Nº Rexistro: 48022
Data envio: 26/01/2026 13:28:13.035

Asinado dixitalmente por:

REXISTRO ELECTRÓNICO na data 26/01/2026 13:28:13

CSV: BOPGDSPG-o4Evw9B5D-4
Verificación:
https://sede.parlamentodegalicia.gal/tramites/csv/

PARLAMENTO DE GALICIA
PARLAMENTO DE GALICIA
REXISTRO XERAL ENTRADA
Data asento: 26/01/2026 13:32:51
Nº Rexistro: 48024
Data envio: 26/01/2026 13:32:51.483

BLOQUE NACIONALISTA GALEGO
OFICINA PARLAMENTAR
Parlamento de Galiza
Rúa do Hórreo, 63. Tel. 0034 981 551 545
gp-bng@parlamentodegalicia.gal
15702 Santiago de Compostela
Galiza

Á Mesa do Parlamento

Montserrat Valcárcel Armesto e **Luis Bará Torres,** deputada e deputado do **Grupo Parlamentar do Bloque Nacionalista Galego (BNG)**, ao abeiro do disposto no Regulamento da Cámara, presentan a seguinte **Pregunta para resposta oral na Comisión 2ª**, sobre a insuficiencia e lentitude das actuacións de reparación das redes de abastecemento de auga en Galiza e o incumprimento dos obxectivos de resiliencia hídrica recollidos no Plan Estratéxico de Galiza 2022 2030.

Asinado o día 26/01/2026 ás 13:32
Por Luis Bará Torres

EXPOSICIÓN DE MOTIVOS

A auga é un ben público esencial e un servizo básico que determina a calidade de vida da cidadanía, a sostibilidade ambiental e a competitividade das actividades produtivas. Garantir un abastecemento seguro, eficiente e territorialmente equilibrado é unha das obrigas fundamentais de calquera administración.

Nos últimos anos, o Goberno da Xunta de Galiza vén afirmando que a resiliencia hídrica é unha prioridade estratéxica e que a política de abastecemento e saneamento constitúe o eixo central da súa acción de goberno. O Plan Estratéxico de Galiza 2022 2030 establece como obxectivo 2.4.2 “aumento da resiliencia dos sistemas de abastecemento para garantir aos cidadáns un acceso universal e equitativo ao servizo básico de abastecemento, reducindo as diferenzas territoriais existentes”.

Asinado o día 26/01/2026 ás 13:31
Por Montserrat Valcárcel Armesto

Porén, a análise detallada do orzamento e da execución real de Augas de Galiza amosa unha fenda profunda entre o discurso e a práctica. O orzamento para 2026 contempla 27,3 millóns de euros destinados ao abastecemento, dos cales só unha fracción mínima se orienta á reparación efectiva de redes. A previsión oficial de

CSV: BOPGDSPG-o4Ew9B5D-4
Verificación: https://sede.parlamentodegalicia.gal/tramites/csv/

PARLAMENTO DE GALICIA
PARLAMENTO DE GALICIA
REXISTRO XERAL ENTRADA
Data asento: 26/01/2026 13:32:51
Nº Rexistro: 48024
Data envio: 26/01/2026 13:32:51.483

BLOQUE NACIONALISTA GALEGO
OFICINA PARLAMENTAR
Parlamento de Galiza
Rúa do Hórreo, 63. Tel. 0034 981 551 545
gp-bng@parlamentodegalicia.gal
15702 Santiago de Compostela
Galiza

actuacións é de 11 quilómetros anuais de renovación de infraestruturas, unha cifra que, tomada na súa literalidade, resulta insostible: fronte a máis de 50.000 quilómetros de redes que presentan deterioro grave, a velocidade actual implicaría 4.545 anos de traballo ininterrompido para completar a renovación.

Esta magnitude evidencia unha política paralizada, que non responde nin á urxencia ambiental nin ás necesidades do tecido municipal galego. A comparación interterritorial é igualmente reveladora: Cataluña renova cada ano entre 80 e 100 quilómetros de redes, a Comunidade Valenciana entre 60 e 80, o País Vasco entre 70 e 90 e Andalucía entre 50 e 70. Galiza, cunha poboación e problemática hidrolóxica semellante, permanece nun ritmo cinco a oito veces inferior, o que demostra unha falta de prioridade real e unha evidente ineficiencia de xestión.

Mentres tanto, as perdas de auga nas redes municipais sitúanse no 39 41 % segundo o último informe do Consello de Contas (2025). Isto supón que case a metade da auga potabilizada non chega aos fogares nin ás empresas, senón que se perde por fugas en conducións e tubaxes antigas. En termos económicos, significa un despilfarro de 12 a 15 millóns de euros anuais en custos de potabilización e bombeo; en termos ambientais, unha contribución directa á vulnerabilidade fronte ás secas, que afectan cada vez máis zonas de Galiza (Valdeorras, A Limia, Baixo Ulla, Lérez, Verdugo, Anllóns, Grande).

Esta realidade ten tamén unha dimensión de desigualdade territorial. A maior parte das fugas e deficiencias concéntranse en concellos medianos e pequenos, con limitados recursos técnicos e financeiros para abordar renovacións da rede por si mesmos. A ausencia dunha política autonómica áxil e planificada de apoio deixa a estes concellos atrapados nun círculo vicioso: redes obsoletas, custes crecentes e servizo deficiente.

CSV: BOPGDSPG-o4Evw9B5D-4
Verificación: https://sede.parlamentodegalicia.gal/tramites/csv/

PARLAMENTO DE GALICIA
PARLAMENTO DE GALICIA
REXISTRO XERAL ENTRADA
Data asento: 26/01/2026 13:32:51
Nº Rexistro: 48024
Data envio: 26/01/2026 13:32:51.483

BLOQUE NACIONALISTA GALEGO
OFICINA PARLAMENTAR
Parlamento de Galiza
Rúa do Hórreo, 63. Tel. 0034 981 551 545
gp-bng@parlamentodegalicia.gal
15702 Santiago de Compostela
Galiza

A situación non deriva, polo tanto, da escaseza física de recursos hídricos, senón da incapacidade institucional para xestionar de maneira eficiente as infraestruturas existentes. Galiza dispón de abondosos recursos e capacidade financeira suficiente para avanzar, mais a distribución orzamentaria actual non acompaña esta prioridade. A propia estrutura do orzamento de Augas de Galiza (151,7 M€ para 2026) permite marxe para a redistribución: unha reasignación de 8 millóns de euros anuais (5 millóns de realocación interna e 3 millóns procedentes de fondos europeos MRR) permitiría multiplicar por máis de catro o ritmo actual de obras, alcanzando 50 quilómetros anuais sen incrementar o gasto global.

A presente iniciativa nace da constatación de que a lentitude e insuficiencia das actuacións comprometen a resiliencia hídrica futura de Galiza e vulneran os compromisos fixados pola propia Xunta no seu plan estratéxico. A continuidade da situación actual implica persistir nun modelo de xestión que desperdicia recursos, agrava as diferencias territoriais e deixa a poboación máis vulnerable fronte ás secas.

É preciso un cambio de orientación inmediato: pasar da resignación á acción. Un programa de reparación acelerada e planificada das redes de abastecemento, con metas claras, seguimento público e prioridade territorial, é condición indispensable para facer real o dereito á auga en Galiza.

Por estas razóns, e para dar cumprimento efectivo á estratexia de resiliencia 2022 2030, proponse esta iniciativa co obxecto de que o Parlamento impulse unha resposta coherente, eficaz e verificable por parte da administración autonómica.

Por todo isto formúlanse as seguintes preguntas para resposta oral na Comisión 2ª:

CSV: BOPGDSPG-o4Ewv9B5D-4
Verificación: https://sede.parlamentodegalicia.gal/tramites/csv/

PARLAMENTO DE GALICIA
PARLAMENTO DE GALICIA
REXISTRO XERAL ENTRADA
Data asento: 26/01/2026 13:32:51
Nº Rexistro: 48024
Data envio: 26/01/2026 13:32:51.483

BLOQUE NACIONALISTA GALEGO
OFICINA PARLAMENTAR
Parlamento de Galiza
Rúa do Hórreo, 63. Tel. 0034 981 551 545
gp-bng@parlamentodegalicia.gal
15702 Santiago de Compostela
Galiza

1. Canto se reparou efectivamente en 2023 e 2024 cos orzamentos de Augas de Galiza? E, cal é a previsión de execución en 2025 e 2026?

2. Cal foi a taxa media de execución orzamentaria en reparación de redes nos últimos tres anos? E, que porcentaxe vai a reparación de redes? E, que porcentaxe a gasto corrente?

3. Que importe se destina a plans de emerxencia e auditorías?

4. Existe un Plan de Redución de Perdas aprobado? En que data e con que financiamento?. Cales son as metas anuais de redución de perdas 2026 2028?

5. Por que Galiza non ten ritmo de reparación equiparable ao doutras CCAA? Existen limitacións legais ou financeiras que o impidan?

6. Que financiamento adicional sería necesario para acadar 50 km/ano?

7. Canto se recibiu de fondos MRR para “Redución de perdas por fugas”?

8. Existe análise de retorno (ROI) de custos de reparación vs aforros de auga?

9. Canta auga se recupera por cada millón de euros investido?

10. Existen informes trimestrais públicos de redes reparadas e perdas por concello? E, en que formato se publican e onde están accesibles?

Santiago de Compostela, á data da sinatura electrónica

CSV: BOPGDSPG-o4Evw9B5D-4
Verificación: https://sede.parlamentodegalicia.gal/tramites/csv/

PARLAMENTO DE GALICIA
PARLAMENTO DE GALICIA
REXISTRO XERAL ENTRADA
Data asento: 26/01/2026 13:32:51
Nº Rexistro: 48024
Data envio: 26/01/2026 13:32:51.483

Asinado dixitalmente por:

Montserrat Valcárcel Armesto na data 26/01/2026 13:31:59

Luis Bará Torres na data 26/01/2026 13:32:05

CSV: BOPGDSPG-o4Evw9B5D-4
Verificación:
https://sede.parlamentodegalicia.gal/tramites/csv/

PARLAMENTO DE GALICIA
PARLAMENTO DE GALICIA
REXISTRO XERAL ENTRADA
Data asento: 26/01/2026 13:32:51
Nº Rexistro: 48024
Data envio: 26/01/2026 13:32:51.483

Asinado dixitalmente por:

REXISTRO ELECTRÓNICO na data 26/01/2026 13:32:52

CSV: BOPGDSPG-o4Evw9B5D-4
Verificación:
https://sede.parlamentodegalicia.gal/tramites/csv/

PARLAMENTO DE GALICIA
PARLAMENTO DE GALICIA
REXISTRO XERAL ENTRADA
Data asento: 26/01/2026 13:34:10
Nº Rexistro: 48027
Data envio: 26/01/2026 13:34:10.967

OFICINA PARLAMENTAR
Parlamento de Galiza
Rúa do Hórreo, 63. Tel. 0034 981 551 545
gp-bng@parlamentodegalicia.gal
15702 Santiago de Compostela
Galiza

Asinado o día 26/01/2
13:33
Por Mercedes Queixa

Á Mesa do Parlamento

Iria Carreira Pazos, Iria Taibo Corsanego, **Mercedes Queixas Zas** e **Montserrat Prado Cores,** deputadas do **Grupo Parlamentar do Bloque Nacionalista Galego (BNG)**, ao abeiro do disposto no Regulamento da Cámara, presentan a seguinte **Pregunta para resposta oral na Comisión 5ª**, sobre as obras de ampliación do CHUAC.

Asinado o día 26/01/2026 ás
13:33
Por Iria Taibo Corsanego

EXPOSICIÓN DE MOTIVOS

Pacientes, usuarias e persoal do CHUAC están a sufrir a mala xestión do Partido Popular na Xunta de Galiza co proxecto de ampliación deste centro hospitalario. Un proxecto que xa suscitou polémica desde a súa presentación, e que a finais do presente ano debería ter en pé o 80% do mesmo, segundo as declaracións do daquela presidente da Xunta, mais que a realidade mostra que é un obxectivo verdadeiramente afastado no tempo.

A día de hoxe ningún dos cinco bloques previstos está en pé, e aínda que o primeiro dos edificios estaba previsto que entrase en funcionamento en xuño de 2023, a día de hoxe non está nin sequera rematada a súa escavación, ao tempo que tampouco se completaron as demolicións previstas tamén para 2023. Atrasos constantes e reorganización dos prazos dos cales o goberno actual non informa nin sequera á Xunta de Persoal do centro, nunha nova mostra da súa política de ocultación.

Asinado o día 26/01/2026 ás
13:33
Por Iria Carreira Pazos

Mais mentres a Xunta presume da súa xestión, quen está a sufrir a súa execución –que só chega ao 5%–, é o persoal traballador do centro e pacientes e usuarias que acoden diariamente a este hospital. Son moitas as melloras que o CHUAC precisa e actualmente se atopan nunha situación precaria e “eventual” por emprazalas directamente á construción do novo centro, como pode ser a situación do Hospital

CSV: BOPGDSPG-o4Ew9B5D-4
Verificación:
https://sede.parlamentodegalicia.gal/tramites/csv/

PARLAMENTO DE GALICIA
PARLAMENTO DE GALICIA
REXISTRO XERAL ENTRADA
Data asento: 26/01/2026 13:34:10
Nº Rexistro: 48027
Data envio: 26/01/2026 13:34:10.967

BLOQUE NACIONALISTA GALEGO
OFICINA PARLAMENTAR
Parlamento de Galiza
Rúa do Hórreo, 63. Tel. 0034 981 551 545
gp-bng@parlamentodegalicia.gal
15702 Santiago de Compostela
Galiza

Materno ou a UCI. A isto súmanse microvoaduras, traballos de maquinaria pesada, tráfico de camións, etc. que provocan un empeoramento da calidade do aire e un ruído constante que dificulta a vida habitual do hospital.

Toda esta situación dáse, ademais, cando o xa caducado o anterior Plan Director do CHUAC, están sen rematar servizos coma o de diálise, reanimación, farmacia ou endoscopias.

Por todo o exposto formúlanse as seguintes preguntas para resposta oral na Comisión 5ª:

– Cales son as previsións da Xunta de Galiza para poñer en funcionamento o novo CHUAC?

– Considera o goberno galego que os atrasos se deben a unha mala planificación por parte da Xunta de Galiza?

– Cal é a razón pola que o goberno galego non está a informar dos mesmos á Xunta de Persoal?

– Que consideración lle merecen ao goberno galego a contaminación atmosférica e acústica e os demais inconvenientes derivados das obras que están a sufrir persoal e pacientes? Que medidas ten previstas para minimizar as molestias?

– Cando vai realizar o goberno galego as melloras necesarias na actual infraestrutura para garantir a seguridade e o benestar das profesionais e pacientes que continúan utilizando esas áreas? Vai seguir adiándoas ata o remate do novo CHUAC ou ten previsto rectificar e realizalas xa?

Santiago de Compostela, á data da sinatura electrónica

CSV: BOPGDSPG-o4Evw9B5D-4
Verificación: https://sede.parlamentodegalicia.gal/tramites/csv/

PARLAMENTO DE GALICIA
PARLAMENTO DE GALICIA
REXISTRO XERAL ENTRADA
Data asento: 26/01/2026 13:34:10
Nº Rexistro: 48027
Data envio: 26/01/2026 13:34:10.967

Asinado dixitalmente por:

Iria Carreira Pazos na data 26/01/2026 13:33:42
Iria Taibo Corsanego na data 26/01/2026 13:33:48
Mercedes Queixas Zas na data 26/01/2026 13:33:54
María Montserrat Prado Cores na data 26/01/2026 13:34:00

CSV: BOPGDSPG-o4Evw9B5D-4
Verificación: https://sede.parlamentodegalicia.gal/tramites/csv/

PARLAMENTO DE GALICIA
REXISTRO XERAL ENTRADA
Data asento: 26/01/2026 13:34:10
Nº Rexistro: 48027
Data envio: 26/01/2026 13:34:10.967

Asinado dixitalmente por:

REXISTRO ELECTRÓNICO na data 26/01/2026 13:34:11

CSV: BOPGDSPG-o4Evw9B5D-4
Verificación:
https://sede.parlamentodegalicia.gal/tramites/csv/

PARLAMENTO DE GALICIA
REXISTRO XERAL ENTRADA
Data asento: 26/01/2026 13:37:14
Nº Rexistro: 48028
Data envio: 26/01/2026 13:37:14.165

GRUPO PARLAMENTARIO
Parlamento de Galiza
Rúa do Hórreo, 63. Tel. 0034 981 551 545
gp-bng@parlamentodegalicia.gal
15702 Santiago de Compostela. Galiza

Á Mesa do Parlamento

Alexandra Fernández Gómez e **Luis Bará Torres**, deputada e deputado do **Grupo Parlamentar do Bloque Nacionalista Galego (BNG)**, ao abeiro do disposto no Regulamento da Cámara, presentan a seguinte **Pregunta para resposta oral na Comisión 2ª**, sobre a aplicación do vindeiro Plan Estatal de Vivenda 2026-2030 en Galiza.

Asinado o día 26/01/2026 ás 13:36
Por Luis Bará Torres

EXPOSICIÓN DE MOTIVOS

Logo de coñecer o borrador do Proxecto do Real decreto polo que se regula o plan estatal de vivenda 2026-2030, a Xunta de Galiza continúa mostrando a súa posición contraria aos seus obxectivos. Os motivos dese rexeitamento foron mudando, primeiro estaban baseados no cuestionamento do reparto das aportacións entre Xunta e Estado, mais finalmente foi aceptado. Agora, segundo as información publicadas, a Xunta vén mostrando discrepancias co contido específico do plan ao cal presentou alegacións a 39 dos 105 artigos do plan.

É por iso que dende o grupo nacionalista esiximos ao goberno galego que dea coñecer aos grupos parlamentarios o contido exacto das alegacións formuladas pola Xunta, de forma que poidamos coñecer ao detalle cales son os aspectos de acordo e discrepancia concretos entre ambos gobernos.

Asinado o día 26/01/2026 ás 13:36
Por Alexandra Fernández Gómez

Igualmente, no borrador de dito plan está previsto que o seu desenvolvemento poida ser concretado ou matizado polas propias CCAA en múltiples aspectos, en atención ao marco competencial. Por tanto queremos coñecer tamén cales foron as achegas por parte do goberno galego a este respecto e se existe algunha proposta específica por parte

CSV: BOPGDSPG-o4Ew9B5D-4
Verificación: https://sede.parlamentodegalicia.gal/tramites/csv/

PARLAMENTO DE GALICIA
REXISTRO XERAL ENTRADA
Data asento: 26/01/2026 13:37:14
Nº Rexistro: 48028
Data envio: 26/01/2026 13:37:14.165

GRUPO PARLAMENTARIO
Parlamento de Galiza
Rúa do Hórreo, 63. Tel. 0034 981 551 545
gp-bng@parlamentodegalicia.gal
15702 Santiago de Compostela. Galiza

da Consellería coas competencias en vivenda para unha mellor adecuación do plan á nosa realidade concreta.

Por todo isto formúlanse as seguintes preguntas para resposta oral na Comisión 2ª:

- En que consisten todas e cada unha das alegacións formuladas polo goberno galego ao borrador do Plan Estatal de Vivenda 2026-2030?

- Cales son as motivacións para formular cada unha destas alegacións?

- Que vai facer o goberno galego nos aspectos sobre os que o Plan Estatal permite ás CCAA definir o seu desenvolvemento?

- Ten previsto a Xunta remitir algunha proposta concreta ao respecto ao goberno estatal?

Santiago de Compostela, á data da sinatura electrónica

CSV: BOPGDSPG-o4Evw9B5D-4
Verificación: https://sede.parlamentodegalicia.gal/tramites/csv/

PARLAMENTO DE GALICIA
PARLAMENTO DE GALICIA
REXISTRO XERAL ENTRADA
Data asento: 26/01/2026 13:37:14
Nº Rexistro: 48028
Data envio: 26/01/2026 13:37:14.165

Asinado dixitalmente por:

Alexandra Fernández Gómez na data 26/01/2026 13:36:30

Luis Bará Torres na data 26/01/2026 13:36:39

CSV: BOPGDSPG-o4Evw9B5D-4
Verificación:
https://sede.parlamentodegalicia.gal/tramites/csv/

PARLAMENTO DE GALICIA
PARLAMENTO DE GALICIA
REXISTRO XERAL ENTRADA
Data asento: 26/01/2026 13:37:14
Nº Rexistro: 48028
Data envio: 26/01/2026 13:37:14.165

Asinado dixitalmente por:

REXISTRO ELECTRÓNICO na data 26/01/2026 13:37:16

CSV: BOPGDSPG-o4Evw9B5D-4
Verificación:
https://sede.parlamentodegalicia.gal/tramites/csv/

PARLAMENTO DE GALICIA
PARLAMENTO DE GALICIA
REXISTRO XERAL ENTRADA
Data asento: 26/01/2026 13:38:07
Nº Rexistro: 48030
Data envio: 26/01/2026 13:38:07.647

GRUPO PARLAMENTARIO
Parlamento de Galiza
Rúa do Hórreo, 63. Tel. 0034 981 551 545
gp-bng@parlamentodegalicia.gal
15702 Santiago de Compostela. Galiza

Asinado o día 26/01/2
13:37
Por Olalla Rodil Fernández

Á Mesa do Parlamento

Iago Tabarés Pérez-Piñeiro, Noa Presas Bergantiños e **Olalla Rodil Fernández**, deputado e deputadas do **Grupo Parlamentar do Bloque Nacionalista Galego (BNG)**, ao abeiro do disposto no Regulamento da Cámara, presentan a seguinte **Pregunta para resposta oral na Comisión 5ª**, sobre o peche dunha vivenda comunitaria en Amoeiro por graves irregularidades na atención ás residentes.

Asinado o día 26/01/2026 ás
13:37
Por Noa Presas Bergantiños

EXPOSICIÓN DE MOTIVOS

A Xunta de Galiza ven de acordar o peche dunha vivenda comunitaria no lugar de Cerval no concello de Amoeiro tras detectar graves deficiencias na atención e xestión do durante nunha inspección realizada recentemente.

Segundo distintas manifestacións de familiares de residentes recollidas en distintos medios de comunicacións o Centro incorría en múltiples irregularidades, tanto na alimentación das maiores, chegando a afirmar que as persoas residentes “estaban sen comer” e que mesmo “onte nos conxeladores do centro non había alimentos”, denunciando a existencia de graves deficiencias no aseo das persoas. O persoal do centro non só era insuficiente, senón que o que había carecía de contrato de traballo e que “por sistema ningún dos traballadores tiña papeis”

As graves irregularidades e deficiencias na atención ás maiores que implicou o peche do Centro e o necesario traslado das residentes a outros centros, na súa maioría de distinta comarca, provocou unha evidente alarma social, tanto polas importantes deficiencias detectadas, como tamén polo feito de que puideran non ser novidosas, senón que xa se viñeran producindo dende había tempo.

Asinado o día 26/01/2026 ás
13:36
Por Iago Tabarés Pérez-Piñeiro

CSV: BOPGDSPG-o4Evw9B5D-4
Verificación:
https://sede.parlamentodegalicia.gal/tramites/csv/

PARLAMENTO DE GALICIA
PARLAMENTO DE GALICIA
REXISTRO XERAL ENTRADA
Data asento: 26/01/2026 13:38:07
Nº Rexistro: 48030
Data envio: 26/01/2026 13:38:07.647

GRUPO PARLAMENTARIO
Parlamento de Galiza
Rúa do Hórreo, 63. Tel. 0034 981 551 545
gp-bng@parlamentodegalicia.gal
15702 Santiago de Compostela. Galiza

Por todo o exposto formúlanse as seguintes preguntas para resposta oral na Comisión 5ª:

Cando foi a data da última inspección realizada á Vivenda Comunitaria Jardín no concello de Amoeiro?

Cales foron as infraccións e/ou irregularidades detectadas nesa inspección?

A inspección realizouse por estar dentro da programación ordinaria de visitas de inspección ou realizouse como consecuencia dunha queixa ou denuncia?

No seu caso, cando se rexistrou a denuncia?

Cónstalle a Xunta a existencia de denuncias ou queixas previas en relación a ese Centro?

Inspeccionaron o servizos da Xunta ese centro con anterioridade?

No seu caso en que datas e con que resultado?

Incoara a Xunta procedemento sancionador por infraccións cometidas nese Centro?

En que consistiron as infraccións e cal foi o resultado do procedemento sancionador?

Cónstalle a Xunta de Galiza se a información relativa a este Centro contida no RUEPSS é legalmente exixida ou tamén neste aspecto existen incumprimentos?

Santiago de Compostela, á data da sinatura electrónica

CSV: BOPGDSPG-o4Evw9B5D-4
Verificación: https://sede.parlamentodegalicia.gal/tramites/csv/

PARLAMENTO DE GALICIA
PARLAMENTO DE GALICIA
REXISTRO XERAL ENTRADA
Data asento: 26/01/2026 13:38:07
Nº Rexistro: 48030
Data envio: 26/01/2026 13:38:07.647

Asinado dixitalmente por:

Iago Tabarés Pérez-Piñeiro na data 26/01/2026 13:36:56
Noa Presas Bergantiños na data 26/01/2026 13:37:01
Olalla Rodil Fernández na data 26/01/2026 13:37:07

CSV: BOPGDSPG-o4Evw9B5D-4
Verificación: https://sede.parlamentodegalicia.gal/tramites/csv/

PARLAMENTO DE GALICIA
PARLAMENTO DE GALICIA
REXISTRO XERAL ENTRADA
Data asento: 26/01/2026 13:38:07
Nº Rexistro: 48030
Data envio: 26/01/2026 13:38:07.647

Asinado dixitalmente por:

REXISTRO ELECTRÓNICO na data 26/01/2026 13:38:08

CSV: BOPGDSPG-o4Evw9B5D-4
Verificación:
https://sede.parlamentodegalicia.gal/tramites/csv/

PARLAMENTO DE GALICIA
PARLAMENTO DE GALICIA
REXISTRO XERAL ENTRADA
Data asento: 26/01/2026 13:45:48
Nº Rexistro: 48031
Data envio: 26/01/2026 13:45:48.325

GRUPO PARLAMENTARIO
Parlamento de Galiza
Rúa do Hórreo, 63. Tel. 0034 981 551 545
gp-bng@parlamentodegalicia.gal
15702 Santiago de Compostela. Galiza

Asinado o día 26/01/2
13:45
Por María Montserrat

Á Mesa do Parlamento

Daniel Castro García, Iria Carreira Pazos e **Montserrat Prado Cores**, deputado e deputadas do **Grupo Parlamentar do Bloque Nacionalista Galego (BNG)**, a o abeiro do disposto no Regulamento da Cámara, presentan a seguinte **Pregunta para resposta oral na Comisión 5ª**, sobre a necesidade de que a Xunta de Galiza amplíe a Riotorto e á Pontenova a cobertura do Servizo de Hospitalización a Domicilio.

Asinado o día 26/01/2026 ás
13:45
Por Iria Carreira Pazos

EXPOSICIÓN DE MOTIVOS

A Xunta de Galiza presentou en 2019 un Plan Galego de Hospitalización a Domicilio, co compromiso de proporcionar a toda a poboación de Galiza un acceso equitativo a unha hospitalización a domicilio de calidade os 365 días do ano.

Este servizo de atención asistencial permite achegar coidados de rango hospitalario ao domicilio das e dos pacientes de xeito efectivo e seguro, como alternativa á hospitalizacion convencional.

Segundo se recolle no propio documento, os distintos modelos asistenciais incluídos neste servizo están indicados, entre outras situacións, para pacientes con enfermidades crónicas complexas, persoas de idade avanzada ou pacientes oncolóxicos e oncolóxicas.

Asinado o día 26/01/2026 ás
13:45
Por Daniel Castro García

A extensión deste servizo foise ampliando, mais seis anos despois daquel compromiso, o concello de Riotorto, xunto co concello da Pontenova e demais concellos situados en zonas estremeiras dos distritos sanitarios seguen sen ter esta cobertura, o que supón unha discriminación para as e os pacientes que residen nestes municipios e que cumpren cos criterios clínicos para recibir este tipo de atención.

CSV: BOPGDSPG-o4Ewv9B5D-4
Verificación:
https://sede.parlamentodegalicia.gal/tramites/csv/

PARLAMENTO DE GALICIA
PARLAMENTO DE GALICIA
REXISTRO XERAL ENTRADA
Data asento: 26/01/2026 13:45:48
Nº Rexistro: 48031
Data envio: 26/01/2026 13:45:48.325

BLOQUE NACIONALISTA GALEGO
GRUPO PARLAMENTARIO
Parlamento de Galiza
Rúa do Hórreo, 63. Tel. 0034 981 551 545
gp-bng@parlamentodegalicia.gal
15702 Santiago de Compostela. Galiza

Se ben o acceso equitativo aos servizos sanitarios públicos é un dereito irrenunciable en calquera circunstancia, no caso de Riotorto e da Pontenova, a carencia deste servizo supón unha carga asistencial adicional para as e os profesionais do Centro de Saúde, xa mermado pola supresión, de facto, de parte das prazas de profesionais sanitarios cos que estes centros están dotados.

Por todo o exposto formúlanse as seguintes preguntas para resposta oral na Comisión 5ª:

- Está disposta a Xunta de Galiza a a ampliar o servizo de Hospitalización a Domicilio aos concellos de Riotorto e da Pontenova?

- Cal é a razón pola cal os concellos de Riotorto e A Pontenova non contan co servizo de Hospitalización a Domicilio?

Santiago de Compostela, á data da sinatura electrónica

CSV: BOPGDSPG-o4Evw9B5D-4
Verificación: https://sede.parlamentodegalicia.gal/tramites/csv/

PARLAMENTO DE GALICIA
PARLAMENTO DE GALICIA
REXISTRO XERAL ENTRADA
Data asento: 26/01/2026 13:45:48
Nº Rexistro: 48031
Data envio: 26/01/2026 13:45:48.325

Asinado dixitalmente por:

Daniel Castro García na data 26/01/2026 13:45:10

Iria Carreira Pazos na data 26/01/2026 13:45:23

María Montserrat Prado Cores na data 26/01/2026 13:45:32

CSV: BOPGDSPG-o4Evw9B5D-4
Verificación: https://sede.parlamentodegalicia.gal/tramites/csv/

PARLAMENTO DE GALICIA
PARLAMENTO DE GALICIA
REXISTRO XERAL ENTRADA
Data asento: 26/01/2026 13:45:48
Nº Rexistro: 48031
Data envio: 26/01/2026 13:45:48.325

Asinado dixitalmente por:

REXISTRO ELECTRÓNICO na data 26/01/2026 13:45:49

CSV: BOPGDSPG-o4Evw9B5D-4
Verificación:
https://sede.parlamentodegalicia.gal/tramites/csv/

PARLAMENTO DE GALICIA
PARLAMENTO DE GALICIA
REXISTRO XERAL ENTRADA
Data asento: 26/01/2026 16:30:00
Nº Rexistro: 48037
Data envio: 26/01/2026 14:29:02.939

PSG PSOE Parlamento de Galicia
Grupo Parlamentario Socialista

Á MESA DO PARLAMENTO

Aitor Bouza Manso e Carlos López Font, deputados pertencentes ao **Grupo Parlamentario Socialista de Galicia**, ao abeiro do disposto no artigo 152 do Regulamento da Cámara, presentan ante esa Mesa a seguinte **pregunta para a súa resposta oral en Comisión 2.ª, Ordenación Territorial, Obras Públicas, Medio Ambiente e Servizos**.

Nos últimos días, a conselleira de Vivenda da Xunta de Galicia realizou diversos anuncios públicos nos que asegura que ao longo deste ano se licitarán as obras para a construción de arredor de 2.700 vivendas de promoción pública en Galicia, presentándoos como unha aposta decidida do Goberno galego para dar resposta á grave crise de acceso á vivenda que sofre a cidadanía.

Porén, estes anuncios prodúcense sen ofrecer información clara nin transparente sobre a procedencia real dos fondos cos que se pretende financiar estas actuacións, nin sobre a participación económica do Estado a través de programas estatais de vivenda ou fondos vinculados ao Plan Estatal de Vivenda ou a outros instrumentos de financiamento público.

Cómpre lembrar que o dereito a unha vivenda digna e adecuada é un dereito fundamental que debe ser garantido polas administracións públicas. Neste contexto, resulta imprescindible coñecer con exactitude que parte dos anuncios realizados pola Xunta de Galicia se sosteñen con financiamento estatal, cal é o importe concreto deses fondos e a través de que programas ou convenios se canalizan, evitando así confundir propaganda institucional con políticas propias realmente financiadas con recursos autonómicos.

Asinado o día 26/01/2026 ás 14:25
Por Carlos López Font

Asinado o día 26/01/2026 ás 14:25
Por Aitor Bouza Manso

CSV: BOPGDSPG-o4Evw9B5D-4
Verificación: https://sede.parlamentodegalicia.gal/tramites/csv/

PARLAMENTO DE GALICIA
REXISTRO XERAL ENTRADA
Data asento: 26/01/2026 16:30:00
Nº Rexistro: 48037
Data envio: 26/01/2026 14:29:02.939

Por todo o exposto, os deputados que asinan formulan a seguinte pregunta:

Que importe económico total achega o Estado aos anuncios realizados pola Consellería de Vivenda da Xunta de Galicia relativos á licitación das obras para a construción de arredor de 2.700 vivendas de promoción pública anunciadas para este ano?

Santiago de Compostela, 26 de xaneiro do 2026

CSV: BOPGDSPG-o4Evw9B5D-4
Verificación: https://sede.parlamentodegalicia.gal/tramites/csv/

PARLAMENTO DE GALICIA
PARLAMENTO DE GALICIA
REXISTRO XERAL ENTRADA
Data asento: 26/01/2026 16:30:00
Nº Rexistro: 48037
Data envio: 26/01/2026 14:29:02.939

Asinado dixitalmente por:

Aitor Bouza Manso na data 26/01/2026 14:25:34

Carlos López Font na data 26/01/2026 14:25:40

CSV: BOPGDSPG-o4Evw9B5D-4
Verificación:
https://sede.parlamentodegalicia.gal/tramites/csv/

PARLAMENTO DE GALICIA
PARLAMENTO DE GALICIA
REXISTRO XERAL ENTRADA
Data asento: 26/01/2026 16:30:00
Nº Rexistro: 48037
Data envio: 26/01/2026 14:29:02.939

Asinado dixitalmente por:

REXISTRO ELECTRÓNICO na data 26/01/2026 14:29:03

CSV: BOPGDSPG-o4Evw9B5D-4
Verificación:
https://sede.parlamentodegalicia.gal/tramites/csv/

PARLAMENTO DE GALICIA
PARLAMENTO DE GALICIA
REXISTRO XERAL ENTRADA
Data asento: 26/01/2026 16:30:00
Nº Rexistro: 48041
Data envio: 26/01/2026 14:30:12.719

PSG PSOE Parlamento de Galicia
Grupo Parlamentario Socialista

Á MESA DO PARLAMENTO

Aitor Bouza Manso e Carlos López Font, deputados pertencentes ao **Grupo Parlamentario Socialista de Galicia**, ao abeiro do disposto no artigo 152 do Regulamento da Cámara, presentan ante esa Mesa a seguinte **pregunta para a súa resposta oral en Comisión 2.ª, Ordenación Territorial, Obras Públicas, Medio Ambiente e Servizos.**.

Nos últimos días, a conselleira de Vivenda da Xunta de Galicia realizou diversos anuncios públicos nos que asegura que ao longo deste ano se licitarán as obras para a construción de arredor de 2.700 vivendas de promoción pública en Galicia, presentándoos como unha aposta decidida do Goberno galego para dar resposta á grave crise de acceso á vivenda que sofre a cidadanía.

Porén, estes anuncios prodúcense sen ofrecer información clara nin transparente sobre a procedencia real dos fondos cos que se pretende financiar estas actuacións, nin sobre a participación económica do Estado a través de programas estatais de vivenda ou fondos vinculados ao Plan Estatal de Vivenda ou a outros instrumentos de financiamento público.

Cómpre lembrar que o dereito a unha vivenda digna e adecuada é un dereito fundamental que debe ser garantido polas administracións públicas. Neste contexto, resulta imprescindible coñecer con exactitude que parte dos anuncios realizados pola Xunta de Galicia se sosteñen con financiamento estatal, cal é o importe concreto deses fondos e a través de que programas ou convenios se canalizan, evitando así confundir propaganda institucional con políticas propias realmente financiadas con recursos autonómicos.

Asinado o día 26/01/2026 ás 14:25
Por Carlos López Font

Asinado o día 26/01/2026 ás 14:25
Por Aitor Bouza Manso

CSV: BOPGDSPG-o4Evw9B5D-4
Verificación: https://sede.parlamentodegalicia.gal/tramites/csv/

Por todo o exposto, os deputados que asinan formulan as seguintes preguntas:

1. Que porcentaxe do investimento total previsto para estas promocións de vivenda pública corresponde a financiamento estatal e que porcentaxe a fondos propios da Xunta de Galicia?
2. Pode detallar o Goberno galego a distribución por anualidades dos fondos estatais destinados a estas actuacións en materia de vivenda pública?

Santiago de Compostela, 26 de xaneiro do 2026

CSV: BOPGDSPG-o4Evw9B5D-4
Verificación: https://sede.parlamentodegalicia.gal/tramites/csv/

PARLAMENTO DE GALICIA
PARLAMENTO DE GALICIA
REXISTRO XERAL ENTRADA
Data asento: 26/01/2026 16:30:00
Nº Rexistro: 48041
Data envio: 26/01/2026 14:30:12.719

Asinado dixitalmente por:

Aitor Bouza Manso na data 26/01/2026 14:25:48

Carlos López Font na data 26/01/2026 14:25:53

CSV: BOPGDSPG-o4Evw9B5D-4
Verificación:
https://sede.parlamentodegalicia.gal/tramites/csv/

PARLAMENTO DE GALICIA
PARLAMENTO DE GALICIA
REXISTRO XERAL ENTRADA
Data asento: 26/01/2026 16:30:00
Nº Rexistro: 48041
Data envio: 26/01/2026 14:30:12.719

Asinado dixitalmente por:

REXISTRO ELECTRÓNICO na data 26/01/2026 14:30:16

CSV: BOPGDSPG-o4Evw9B5D-4
Verificación:
https://sede.parlamentodegalicia.gal/tramites/csv/

PARLAMENTO DE GALICIA
REXISTRO XERAL ENTRADA
Data asento: 26/01/2026 16:30:00
Nº Rexistro: 48045
Data envio: 26/01/2026 14:31:12.765

Grupo Parlamentario Socialista

Á MESA DO PARLAMENTO

Aitor Bouza Manso e Carlos López Font, deputados pertencentes ao **Grupo Parlamentario Socialista de Galicia**, ao abeiro do disposto no artigo 152 do Regulamento da Cámara, presentan ante esa Mesa a seguinte **pregunta para a súa resposta oral en Comisión 2.ª, Ordenación Territorial, Obras Públicas, Medio Ambiente e Servizos**.

Nos últimos días, a conselleira de Vivenda da Xunta de Galicia realizou diversos anuncios públicos nos que asegura que ao longo deste ano se licitarán as obras para a construción de arredor de 2.700 vivendas de promoción pública en Galicia, presentándoos como unha aposta decidida do Goberno galego para dar resposta á grave crise de acceso á vivenda que sofre a cidadanía.

Porén, estes anuncios prodúcense sen ofrecer información clara nin transparente sobre a procedencia real dos fondos cos que se pretende financiar estas actuacións, nin sobre a participación económica do Estado a través de programas estatais de vivenda ou fondos vinculados ao Plan Estatal de Vivenda ou a outros instrumentos de financiamento público.

Cómpre lembrar que o dereito a unha vivenda digna e adecuada é un dereito fundamental que debe ser garantido polas administracións públicas. Neste contexto, resulta imprescindible coñecer con exactitude que parte dos anuncios realizados pola Xunta de Galicia se sosteñen con financiamento estatal, cal é o importe concreto deses fondos e a través de que programas ou convenios se canalizan, evitando así confundir propaganda institucional con políticas propias realmente financiadas con recursos autonómicos.

Asinado o día 26/01/2026 ás 14:26
Por Carlos López Font

Asinado o día 26/01/2026 ás 14:26
Por Aitor Bouza Manso

CSV: BOPGDSPG-o4Evw9B5D-4
Verificación: https://sede.parlamentodegalicia.gal/tramites/csv/

Grupo Parlamentario Socialista no Parlamento galego
gp-socialista@parlamentodegalicia.gal / 981.55.15.30
@PSdeG

PARLAMENTO DE GALICIA
REXISTRO XERAL ENTRADA
Data asento: 26/01/2026 16:30:00
Nº Rexistro: 48045
Data envio: 26/01/2026 14:31:12.765

Por todo o exposto, os deputados que asinan formulan a seguinte pregunta:

Por que razóns o Goberno galego omite nos seus anuncios públicos sobre vivenda a procedencia dos fondos empregados e a participación económica do Estado nestas actuacións?

Santiago de Compostela, 26 de xaneiro do 2026

CSV: BOPGDSPG-o4Evw9B5D-4
Verificación: https://sede.parlamentodegalicia.gal/tramites/csv/

PARLAMENTO DE GALICIA
PARLAMENTO DE GALICIA
REXISTRO XERAL ENTRADA
Data asento: 26/01/2026 16:30:00
Nº Rexistro: 48045
Data envio: 26/01/2026 14:31:12.765

Asinado dixitalmente por:

Aitor Bouza Manso na data 26/01/2026 14:26:03

Carlos López Font na data 26/01/2026 14:26:08

CSV: BOPGDSPG-o4Evw9B5D-4
Verificación: https://sede.parlamentodegalicia.gal/tramites/csv/

PARLAMENTO DE GALICIA
PARLAMENTO DE GALICIA
REXISTRO XERAL ENTRADA
Data asento: 26/01/2026 16:30:00
Nº Rexistro: 48045
Data envio: 26/01/2026 14:31:12.765

Asinado dixitalmente por:

REXISTRO ELECTRÓNICO na data 26/01/2026 14:31:13

CSV: BOPGDSPG-o4Evw9B5D-4
Verificación:
https://sede.parlamentodegalicia.gal/tramites/csv/

PARLAMENTO DE GALICIA
REXISTRO XERAL ENTRADA
Data asento: 26/01/2026 16:30:00
Nº Rexistro: 48049
Data envio: 26/01/2026 16:11:19.765

GRUPO PARLAMENTARIO
Parlamento de Galiza
Rúa do Hórreo, 63. Tel. 0034 981 551 545
gp-bng@parlamentodegalicia.gal
15702 Santiago de Compostela. Galiza

Á Mesa do Parlamento

Noa Presas Bergantiños e **Olalla Rodil Fernández**, deputadas do **Grupo Parlamentar do Bloque Nacionalista Galego (BNG)**, ao abeiro do disposto no Regulamento da Cámara, presentan a seguinte **Pregunta para resposta oral na Comisión 5ª**, relativa ao 18 aniversario da lei galega contra a violencia machista e ao reforzo do sistema público de loita contra a violencia contra as mulleres.

Asinado o día 26/01/2026 ás 16:11
Por Olalla Rodil Fernández

EXPOSICIÓN DE MOTIVOS

Neste 2025 cumpríronse 18 anos da Lei galega contra a violencia machista aprobada no 2007 despois dun intenso traballo de escoita social. Esta foi unha lei pioneira e vangardista a nivel europeo: contemplou a visión da violencia contra as mulleres en todas as súas dimensións e como consecuencia do patriarcado, ampliou o seu recoñecemento máis alá do ámbito da parella e deseñou medidas integrais de sensibilización, prevención, protección e apoio ás mulleres que a sofren.

Desde entón, grazas á presión da mobilización feminista e ao esforzo de distintos colectivos, tamén do nacionalismo galego, houbo distintas melloras e puxéronse en marcha recursos importantes. Porén, non é suficiente e o sistema de loita contra a violencia machista en Galiza sofre a desidia do Partido Popular no desenvolvemento do marco legal e os recortes aplicados nos servizos públicos durante as crises económicas.

Asinado o día 26/01/2026 ás 16:10
Por Noa Presas Bergantiños

Aspectos recollidos na lei como garantir a atención psicolóxica na Atención Primaria non son hoxe unha realidade nunha sanidade pública en crise; as axudas económicas son aínda menores ás aprobadas hai case dúas décadas e non recollen o medre da carestía da vida; non existe unha axuda periódica que inclúa ás vítimas de violencia sexual; non se garante a formación especializada das dos profesionais que traballan na cadea de atención á violencia machista; o ámbito xudicial segue arrastrando unha enorme

CSV: BOPGDSPG-o4Evw9B5D-4
Verificación: https://sede.parlamentodegalicia.gal/tramites/csv/

PARLAMENTO DE GALICIA
PARLAMENTO DE GALICIA
REXISTRO XERAL ENTRADA
Data asento: 26/01/2026 16:30:00
Nº Rexistro: 48049
Data envio: 26/01/2026 16:11:19.765

GRUPO PARLAMENTARIO
Parlamento de Galiza
Rúa do Hórreo, 63. Tel. 0034 981 551 545
gp-bng@parlamentodegalicia.gal
15702 Santiago de Compostela. Galiza

revitimización; falta financiamento e persoal para os CIM e en ámbitos estratéxicos como o ensino público non hai un verdadeiro plan de educación afectivo-sexual, eliminouse a materia de igualdade e o Partido Popular intenta impoñer mecanismos de control ideolóxico para restar espazo ás iniciativas feministas de profesorado e estudantado.

No verán de 2025 coñecemos un informe demoledor do Consello de Contas no que se avalían as políticas públicas da Xunta en materia de violencia de xénero no período 2018-2022. Entre outras cuestións, este Informe sinala que, malia a súa importancia, a Xunta de Galiza só destina a prevención un 3% dos recursos. Ademais, o informe sinala o recorte de persoal e a falta de construción dun sistema público e directo de atención ás vítimas, de maneira que o goberno galego foi descasando funcións que lle son propias nos concellos, sobrecargándoos, ou privatizando servizos. Así, no período 2018-2022 os centros de acollida para vítimas de violencia son entidades municipais ou propiedade de entidades privadas; tan só o Centro de Emerxencias para Vítimas de Violencia de Xénero (CEMVI) é un centro propio. Da mesma maneira, tal e como denunciaron colectivos feministas, profesionais e o BNG, no ano 2024 a Xunta privatizaba os centros de crise 24 horas para a atención da violencia sexual. Máis de nove meses despois da súa posta en marcha, a Xunta do PP segue ocultando a súa información.

A privatización, precarización ou carencia de servizos públicos son un obstáculo na loita contra a violencia machista. É por iso que é fundamental tanto acrecentar os recursos económicos para este ámbito como reforzar os servizos públicos. Algo tan sensible como a atención á violencia sexual non pode depender de empresas multiservizo vinculadas ao Partido Popular como Eulen ou OHL e os graves incidentes coas pulseiras de control telemático no Estado tamén son unha alerta sobre as carencias de recursos que están en mans privadas.

Neste 2025 cúmprense tamén 30 anos da Declaración de Beijing. Hai que recordar que se recoñecía internacionalmente algo hoxe cuestionado abertamente, que a violencia de xénero é un obstáculo para o logro de obxectivos de igualdade, desenvolvemento e paz

CSV: BOPGDSPG-o4Ew9B5D-4
Verificación: https://sede.parlamentodegalicia.gal/tramites/csv/

PARLAMENTO DE GALICIA
PARLAMENTO DE GALICIA
REXISTRO XERAL ENTRADA
Data asento: 26/01/2026 16:30:00
Nº Rexistro: 48049
Data envio: 26/01/2026 16:11:19.765

GRUPO PARLAMENTARIO
Parlamento de Galiza
Rúa do Hórreo, 63. Tel. 0034 981 551 545
gp-bng@parlamentodegalicia.gal
15702 Santiago de Compostela. Galiza

e que menoscaba ou impide o gozo pola muller dos seus dereitos humanos e das liberdades fundamentais. Daquela equiparábase, por primeira vez, a violencia contra as mulleres como violencia de xénero, entendendo esta como unha construción cultural susceptible de ser modificada no tempo a través dos procesos de socialización.

Nun contexto de avance e normalización das posicións negacionistas, que coincide coa defensa ultraliberal do baleirado dos servizos públicos, urxe unha resposta que aposte por máis feminismo, máis recursos e máis servizos públicos. Temos que denunciar de forma clara e directa que cuestionar o a violencia machista é violencia machista e que privatizar e desmantelar os servizos públicos resta capacidade na loita pola igualdade e contra a violencia machista.

No 2024 foron asasinadas, segundo as estatísticas oficiais, cinco mulleres en Galiza. Hoxe hai máis de 6.000 casos activos en Viogén e no que vai de 2025 houbo varios feminicidios e intentos de feminicidio en Galiza. A violencia machista é unha realidade incuestionable, constitúe un problema de dereitos humanos e é o principal problema da vida das mulleres e polo tanto as institucións deben reaccionar reforzando recursos e servizos públicos.

Por todo o exposto formúlanse as seguintes preguntas para resposta oral na Comisión 5ª:

Que valoración fai o goberno galego do seus incumprimentos en materia de loita contra a violencia machista no dezaoito aniversario da lei galega sobre a materia?

Considera o goberno galego que recortar o persoal que loita contra a violencia machista é adecuado? Que vai facer para remedialo?

Considera a Xunta de Galiza que privatizar e externalizar funcións que deberían ser propias do sistema público é positivo para as vítimas?

CSV: BOPGDSPG-o4Ewv9B5D-4
Verificación: https://sede.parlamentodegalicia.gal/tramites/csv/

PARLAMENTO DE GALICIA
PARLAMENTO DE GALICIA
REXISTRO XERAL ENTRADA
Data asento: 26/01/2026 16:30:00
Nº Rexistro: 48049
Data envio: 26/01/2026 16:11:19.765

GRUPO PARLAMENTARIO
Parlamento de Galiza
Rúa do Hórreo, 63. Tel. 0034 981 551 545
gp-bng@parlamentodegalicia.gal
15702 Santiago de Compostela. Galiza

Que actuacións vai impulsar o goberno galego a raíz do informe citado do Consello de Contas?

Valora o goberno galego reinternalizar algún servizo?

Valora o goberno galego deixar de derivar competencias propias aos concellos galegos?

Santiago de Compostela, á data da sinatura electrónica

CSV: BOPGDSPG-o4Evw9B5D-4
Verificación: https://sede.parlamentodegalicia.gal/tramites/csv/

PARLAMENTO DE GALICIA
PARLAMENTO DE GALICIA
REXISTRO XERAL ENTRADA
Data asento: 26/01/2026 16:30:00
Nº Rexistro: 48049
Data envio: 26/01/2026 16:11:19.765

Asinado dixitalmente por:

Noa Presas Bergantiños na data 26/01/2026 16:10:57

Olalla Rodil Fernández na data 26/01/2026 16:11:06

CSV: BOPGDSPG-o4Evw9B5D-4
Verificación:
https://sede.parlamentodegalicia.gal/tramites/csv/

PARLAMENTO DE GALICIA
PARLAMENTO DE GALICIA
REXISTRO XERAL ENTRADA
Data asento: 26/01/2026 16:30:00
Nº Rexistro: 48049
Data envio: 26/01/2026 16:11:19.765

Asinado dixitalmente por:

REXISTRO ELECTRÓNICO na data 26/01/2026 16:11:21

CSV: BOPGDSPG-o4Evw9B5D-4
Verificación:
https://sede.parlamentodegalicia.gal/tramites/csv/

PARLAMENTO DE GALICIA
PARLAMENTO DE GALICIA
REXISTRO XERAL ENTRADA
Data asento: 26/01/2026 16:30:00
Nº Rexistro: 48050
Data envio: 26/01/2026 16:14:30.436

GRUPO PARLAMENTARIO
Parlamento de Galiza
Rúa do Hórreo, 63. Tel. 0034 981 551 545
gp-bng@parlamentodegalicia.gal
15702 Santiago de Compostela. Galiza

Asinado o día 26/01/2
16:14
Por Olalla Rodil Fernández

Á Mesa do Parlamento

Noa Presas Bergantiños, **Iria Carreira Pazos** e **Olalla Rodil Fernández**, deputadas do **Grupo Parlamentar do Bloque Nacionalista Galego (BNG)**, ao abeiro do disposto no Regulamento da Cámara, presentan a seguinte **Pregunta para resposta oral na Comisión 5ª**, sobre a baixa esixencia da Xunta de Galiza para a tardía posta en marcha da Certificación Galega de Excelencia en Igualdade.

Asinado o día 26/01/2026 ás
16:14
Por Iria Carreira Pazos

EXPOSICIÓN DE MOTIVOS

Desde hai anos o goberno da Xunta do Partido Popular leva prometendo distintos selos ou sinais de “igualdade” para o sector empresarial carecendo de aplicación real. Así as cousas, na aprobación da actualización lexislativa en materia de igualdade realizada na Lei 7/2023, do 30 de novembro, para a igualdade efectiva de mulleres e homes de Galiza incorporaba a “Certificación Galega de Excelencia en Igualdade ” no seu articulado, que viña a substituír a anterior “Marca Galega de Excelencia en Igualdade” que veu caendo en saco roto.

Dous anos despois da aprobación desta Certificación, que estaba a expensas do seu desenvolvemento, o goberno galego aprobaba no Consello da Xunta do día 6 de outubro de 2025 o decreto que a regularía, avanzando distintos aspectos. Aínda que non momento de asinar esta iniciativa non foi publicado no Diario Oficial de Galiza, os datos avanzados polo goberno galego xa deixan en evidencia unha enorme rebaixa de expectativas e de criterios que deben ser reconsiderados.

Asinado o día 26/01/2026 ás
16:14
Por Noa Presas Bergantiños

Segundo o articulado da lexislación en materia de igualdade, a Certificación Galega de Excelencia en Igualdade “é un distintivo outorgado pola Administración autonómica para recoñecer aquelas empresas ou entidades do terceiro sector que destaquen na aplicación das políticas de igualdade para a equiparación laboral entre

CSV: BOPGDSPG-o4Ewv9B5D-4
Verificación:
https://sede.parlamentodegalicia.gal/tramites/csv/

PARLAMENTO DE GALICIA
PARLAMENTO DE GALICIA
REXISTRO XERAL ENTRADA
Data asento: 26/01/2026 16:30:00
Nº Rexistro: 48050
Data envio: 26/01/2026 16:14:30.436

GRUPO PARLAMENTARIO
Parlamento de Galiza
Rúa do Hórreo, 63. Tel. 0034 981 551 545
gp-bng@parlamentodegalicia.gal
15702 Santiago de Compostela. Galiza

mulleres e homes." e estabelécense unha serie de requisitos orientativos que deben ser regulados pola administración para a concesión. Un deses criterios é o de "Teren implantada unha parte significativa das medidas recollidas no plan, no número ou na porcentaxe mínima que se estableza regulamentariamente". Segundo o anuncio público do Executivo, para o goberno galego, unha parte "significativa" equivale a un cuarto desas medidas, un 25%, o cal dista moito de poder considerarse "excelencia".

Por outra banda, aínda que a lei recolle que outro dos parámetros é o de "Acreditaren, se é o caso, a presenza de mulleres no consello de administración, segundo os termos e o alcance que se establezan regulamentariamente." o avance do goberno galego redúcese a "o acreditar unha presenza equilibrada de mulleres e homes no consello de administración." e como gran novidade avanzan unha "esixencia" de formación de 8 horas que parece a todas luces insuficiente, máis alá de deixar outras cuestións a posteriores desenvolvementos normativos como se o tempo de dous anos non fora suficiente atraso.

Por todo o exposto formúlanse as seguintes preguntas para resposta oral na Comisión 5ª:

Por que o goberno galego rebaixa as esixencias para o impulso do selo de igualdade que comprometeu hai máis dunha década e que recolleu na Lei de igualdade hai máis de dous anos?

Considera o goberno galego que é "excelencia" desenvolver un cuarto das propostas dun plan de igualdade?

En que se base o goberno galego para estipular as horas mínimas de formación esixíbeis para a "excelencia"?

CSV: BOPGDSPG-o4Evw9B5D-4
Verificación: https://sede.parlamentodegalicia.gal/tramites/csv/

PARLAMENTO DE GALICIA
PARLAMENTO DE GALICIA
REXISTRO XERAL ENTRADA
Data asento: 26/01/2026 16:30:00
Nº Rexistro: 48050
Data envio: 26/01/2026 16:14:30.436

GRUPO PARLAMENTARIO
Parlamento de Galiza
Rúa do Hórreo, 63. Tel. 0034 981 551 545
gp-bng@parlamentodegalicia.gal
15702 Santiago de Compostela. Galiza

Que criterios valorará en relación coa violencia de xénero e os mecanismos dispoñibles?

Que procedemento seguiu o goberno galego para a elaboración do desenvolvemento regulamentario desta marca de igualdade?

Que organismos de participación social consultou?

Que organismos e foros de participación empresarial?

Que organizacións sindicais consultou?

Santiago de Compostela, á data da sinatura electrónica

CSV: BOPGDSPG-o4Evw9B5D-4
Verificación: https://sede.parlamentodegalicia.gal/tramites/csv/

PARLAMENTO DE GALICIA
PARLAMENTO DE GALICIA
REXISTRO XERAL ENTRADA
Data asento: 26/01/2026 16:30:00
Nº Rexistro: 48050
Data envio: 26/01/2026 16:14:30.436

Asinado dixitalmente por:

Noa Presas Bergantiños na data 26/01/2026 16:14:05
Iria Carreira Pazos na data 26/01/2026 16:14:13
Olalla Rodil Fernández na data 26/01/2026 16:14:20

CSV: BOPGDSPG-o4Evw9B5D-4
Verificación: https://sede.parlamentodegalicia.gal/tramites/csv/

PARLAMENTO DE GALICIA
PARLAMENTO DE GALICIA
REXISTRO XERAL ENTRADA
Data asento: 26/01/2026 16:30:00
Nº Rexistro: 48050
Data envio: 26/01/2026 16:14:30.436

Asinado dixitalmente por:

REXISTRO ELECTRÓNICO na data 26/01/2026 16:14:31

CSV: BOPGDSPG-o4Evw9B5D-4
Verificación:
https://sede.parlamentodegalicia.gal/tramites/csv/

PARLAMENTO DE GALICIA
REXISTRO XERAL ENTRADA
Data asento: 26/01/2026 16:30:00
Nº Rexistro: 48051
Data envio: 26/01/2026 16:16:56.918

GRUPO PARLAMENTARIO
Parlamento de Galiza
Rúa do Hórreo, 63. Tel. 0034 981 551 545
gp-bng@parlamentodegalicia.gal
15702 Santiago de Compostela. Galiza

Á Mesa do Parlamento

Iria Taibo Corsanego e **Montserrat Prado Cores**, deputadas do **Grupo Parlamentar do Bloque Nacionalista Galego (BNG)**, ao abeiro do disposto no Regulamento da Cámara, presentan a seguinte **Pregunta para resposta oral na Comisión 5ª**, sobre as necesidades do servizo de pediatría en Cambre, Carral e Oleiros.

Asinado o día 26/01/2026 ás 16:16
Por María Montserrat Prado Cores

EXPOSICIÓN DE MOTIVOS

Na actualidade, o persoal de pediatría co que contan os centros de saúde de Oleiros (A Covada, Mera, Perillo, Santa Cruz) é:

- 1 profesional que atende en quenda deslizante de mañá e tarde no centro de Saúde de Santa Cruz, desprazándose dúas mañás á semana ao centro de saúde de Mera;

- 2 profesionais na quenda de mañá, 1 profesional na quenda da tarde en Perillo.

Os centros de saúde de Oleiros atenden 36.000 usuarios e usuarias, dos cales máis de 4.000 son nenos e nenas.

Os centros de saúde de Cambre (Cambre e O Temple) contan con 4 pediatras:

- 3 en Cambre: 1 atende en horario de mañá e outro atende 4 días á semana 1 hora e media en horario de mañá); 1 atende 4 días á semana en horario de tarde e 1 en horario de mañá);

- 1 no Temple, en horario de mañá.

Asinado o día 26/01/2026 ás 16:16
Por Iria Taibo Corsanego

CSV: BOPGDSPG-o4Evw9B5D-4
Verificación: https://sede.parlamentodegalicia.gal/tramites/csv/

PARLAMENTO DE GALICIA
PARLAMENTO DE GALICIA
REXISTRO XERAL ENTRADA
Data asento: 26/01/2026 16:30:00
Nº Rexistro: 48051
Data envio: 26/01/2026 16:16:56.918

GRUPO PARLAMENTARIO
Parlamento de Galiza
Rúa do Hórreo, 63. Tel. 0034 981 551 545
gp-bng@parlamentodegalicia.gal
15702 Santiago de Compostela. Galiza

O servizo de atención primaria de Cambre e Carral (estes dous servizos teñen o servizo compartido) ten unha poboación asignada de máis de 31.000 habitantes, dos cales máis de 3.500 son nenos e nenas.

A maior parte dos profesionais de pediatría teñen, neste momento e desde hai tempo, as cotas pechadas. Os Puntos de Atención Continuada destes centros de saúde, que atenden máis de 60.000 persoas, contan con atención de pediatría, cuxas gardas dos sábados se comparten, de xeito que as persoas usuarias descoñecen, como norma xeral, en que horario atenden en cada centro, coas dificultades que isto implica para este tipo de urxencias.

Entendemos que, tendo en conta as necesidades da poboación, é cada vez máis urxente aumentar a dotación de profesionais da pediatría en ambos os dous concellos.

Por todo o exposto formúlanse as seguintes preguntas para resposta oral na Comisión 5ª:

- Como valora o goberno galego a dotación de pediatría dos centros de saúde de Cambre, Carral e Oleiros?

- Ten previsto o goberno galego incrementar a dotación de persoal de pediatría nos centros de saúde de Cambre, Carral e Oleiros?

- Ten previsto o goberno galego aumentar a atención pediátrica neses 2 puntos de atención continuada nas fins de semana?

Santiago de Compostela, á data da sinatura electrónica

CSV: BOPGDSPG-o4Ewv9B5D-4
Verificación: https://sede.parlamentodegalicia.gal/tramites/csv/

PARLAMENTO DE GALICIA
PARLAMENTO DE GALICIA
REXISTRO XERAL ENTRADA
Data asento: 26/01/2026 16:30:00
Nº Rexistro: 48051
Data envio: 26/01/2026 16:16:56.918

Asinado dixitalmente por:

Iria Taibo Corsanego na data 26/01/2026 16:16:40

María Montserrat Prado Cores na data 26/01/2026 16:16:47

CSV: BOPGDSPG-o4Evw9B5D-4
Verificación: https://sede.parlamentodegalicia.gal/tramites/csv/

PARLAMENTO DE GALICIA
PARLAMENTO DE GALICIA
REXISTRO XERAL ENTRADA
Data asento: 26/01/2026 16:30:00
Nº Rexistro: 48051
Data envio: 26/01/2026 16:16:56.918

Asinado dixitalmente por:

REXISTRO ELECTRÓNICO na data 26/01/2026 16:16:57

CSV: BOPGDSPG-o4Evw9B5D-4
Verificación:
https://sede.parlamentodegalicia.gal/tramites/csv/

PARLAMENTO DE GALICIA
PARLAMENTO DE GALICIA
REXISTRO XERAL ENTRADA
Data asento: 26/01/2026 16:30:00
Nº Rexistro: 48052
Data envio: 26/01/2026 16:19:07.444

GRUPO PARLAMENTARIO
Parlamento de Galiza
Rúa do Hórreo, 63. Tel. 0034 981 551 545
gp-bng@parlamentodegalicia.gal
15702 Santiago de Compostela. Galiza

Á Mesa do Parlamento

Daniel Castro García e **Montserrat Prado Cores**, deputado e deputada do **Grupo Parlamentar do Bloque Nacionalista Galego (BNG)**, ao abeiro do disposto no Regulamento da Cámara, presentan a seguinte **Pregunta para resposta oral na Comisión 5ª**, sobre a situación do Centro de Saúde do concello de Barreiros.

EXPOSICIÓN DE MOTIVOS

A situación da Atención Primaria na comarca da Mariña nos últimos anos é de absoluto caos cun evidentemente empobrecemento da calidade asistencial que provocou que na absoluta totalidade do concellos mariñáns houbese ausencia de persoal sanitario.

Esta situación chegou tamén ao Centro de Saúde de Barreiros no que a situación no mes de outubro foi totalmente inaceptable. E é que desde o comezo de outubro o Centro de Saúde de Barreiros atópase sen cubrir ningunha das tres prazas de médicos e médicas, deixando á poboación sen acceso á atención médica básica e provocando unha espera por consultas de ata tres semanas.

Esta situación chega ademais logo dun verán cunha saturación evidente dos servizos, só salvados pola profesionalidade e implicación do persoal que, como é evidente, agora acusa as consecuencias desa situación.

Alén disto, o Centro de Saúde de Barreiros leva anos soportando a aplicación de recortes en servizos á poboación (persoal para persoas desprazadas no verán, pediatría, matrona etc.) e de desprestixio dunha sanidade primaria pública que é porta de entrada e primeiro contacto co servizo sanitario.

Asinado o día 26/01/2026 ás 16:18
Por María Montserrat Prado Cores

Asinado o día 26/01/2026 ás 16:18
Por Daniel Castro García

CSV: BOPGDSPG-o4Evw9B5D-4
Verificación: https://sede.parlamentodegalicia.gal/tramites/csv/

PARLAMENTO DE GALICIA
PARLAMENTO DE GALICIA
REXISTRO XERAL ENTRADA
Data asento: 26/01/2026 16:30:00
Nº Rexistro: 48052
Data envio: 26/01/2026 16:19:07.444

GRUPO PARLAMENTARIO
Parlamento de Galiza
Rúa do Hórreo, 63. Tel. 0034 981 551 545
gp-bng@parlamentodegalicia.gal
15702 Santiago de Compostela. Galiza

Polo tanto, e ante a vergonzosa resposta do Sergas, a sociedade barreirense demostrou o pasado día 13 unha resposta clara e evidente de repulsa a actual situación do seu Centro de Saúde.

Por todo o exposto formúlanse as seguintes preguntas para resposta oral na Comisión 5ª:

- Considera a Xunta de Galiza que a atención sanitaria do Centro de Saúde de Barreiros está garantida con ningún profesional sanitario?

- Vai a Xunta de Galiza cubrir as prazas baleiras no Centro de Saúde de Barreiros?

Santiago de Compostela, á data da sinatura electrónica

CSV: BOPGDSPG-o4Evw9B5D-4
Verificación: https://sede.parlamentodegalicia.gal/tramites/csv/

PARLAMENTO DE GALICIA
PARLAMENTO DE GALICIA
REXISTRO XERAL ENTRADA
Data asento: 26/01/2026 16:30:00
Nº Rexistro: 48052
Data envio: 26/01/2026 16:19:07.444

Asinado dixitalmente por:

Daniel Castro García na data 26/01/2026 16:18:49

María Montserrat Prado Cores na data 26/01/2026 16:18:56

CSV: BOPGDSPG-o4Evw9B5D-4
Verificación: https://sede.parlamentodegalicia.gal/tramites/csv/

PARLAMENTO DE GALICIA
PARLAMENTO DE GALICIA
REXISTRO XERAL ENTRADA
Data asento: 26/01/2026 16:30:00
Nº Rexistro: 48052
Data envio: 26/01/2026 16:19:07.444

Asinado dixitalmente por:

REXISTRO ELECTRÓNICO na data 26/01/2026 16:19:08

CSV: BOPGDSPG-o4Evw9B5D-4
Verificación:
https://sede.parlamentodegalicia.gal/tramites/csv/

PARLAMENTO DE GALICIA
PARLAMENTO DE GALICIA
REXISTRO XERAL ENTRADA
Data asento: 26/01/2026 16:30:00
Nº Rexistro: 48053
Data envio: 26/01/2026 16:21:47.602

GRUPO PARLAMENTARIO
Parlamento de Galiza
Rúa do Hórreo, 63. Tel. 0034 981 551 545
gp-bng@parlamentodegalicia.gal
15702 Santiago de Compostela. Galiza

Á Mesa do Parlamento

Olalla Rodil Fernández e **Ariadna Fernández González**, deputadas do **Grupo Parlamentar do Bloque Nacionalista Galego (BNG)**, ao abeiro do disposto no Regulamento da Cámara, presentan a seguinte **Pregunta para resposta oral na Comisión 5ª**, sobre a proposta de protocolo de prevención, detección e seguimento ante situacións de violencia no SAF.

EXPOSICIÓN DE MOTIVOS

O Consello da Xunta do 13 de outubro de 2025 abordou unha proposta de protocolo de prevención, detección e seguimento ante situacións de violencia nos domicilios nos que se presta o Servizo de Axuda no Fogar. Así o comunicou o presidente da Xunta posteriormente aos medios de comunicación avanzando algúns elementos dese protocolo que, en todo caso, non é público.

De feito, contrastado coa Fegamp, os concellos galegos descoñecen no momento de redixir esta iniciativa (14 de outubro) a existencia dese protocolo e as medidas previstas no mesmo alén do anunciado polo propio presidente da Xunta.

Segundo a Xunta, o protocolo “ofrece recomendacións e directices” diante de “diferentes formas de violencia laboral externa”. Entre esas “recomendacións e directrices” inclúense “manter operativo o teléfono móbil, prever acompañamento temporal cando as circunstancias o requiran” ou “dotar as traballadoras de coñecementos e habilidades específicas en materia de prevención da violencia, comunicación, resolución de conflitos”.

Nin un só compromiso orzamentario para poder aplicar as medidas previstas no protocolo nin tampouco reforma normativa ningunha que garanta o seu cumprimento.

Asinado o día 26/01/2026 ás 16:21
Por Ariadna Fernández González

Asinado o día 26/01/2026 ás 16:21
Por Olalla Rodil Fernández

CSV: BOPGDSPG-o4Evw9B5D-4
Verificación: https://sede.parlamentodegalicia.gal/tramites/csv/

PARLAMENTO DE GALICIA
PARLAMENTO DE GALICIA
REXISTRO XERAL ENTRADA
Data asento: 26/01/2026 16:30:00
Nº Rexistro: 48053
Data envio: 26/01/2026 16:21:47.602

GRUPO PARLAMENTARIO
Parlamento de Galiza
Rúa do Hórreo, 63. Tel. 0034 981 551 545
gp-bng@parlamentodegalicia.gal
15702 Santiago de Compostela. Galiza

Por todo o exposto formúlasne as seguintes preguntas para resposta oral na Comisión 5ª:

- Que medidas vai adoptar a Xunta de Galiza para garantir o cumprimento e aplicación do protocolo de prevención, detección e seguimento ante situacións de violencia no SAF?

- Vai dotar os concellos de máis recursos económicos para poder aplicar as medidas previstas nel?

Santiago de Compostela, á data da sinatura electrónica

CSV: BOPGDSPG-o4Evw9B5D-4
Verificación: https://sede.parlamentodegalicia.gal/tramites/csv/

PARLAMENTO DE GALICIA
PARLAMENTO DE GALICIA
REXISTRO XERAL ENTRADA
Data asento: 26/01/2026 16:30:00
Nº Rexistro: 48053
Data envio: 26/01/2026 16:21:47.602

Asinado dixitalmente por:

Olalla Rodil Fernández na data 26/01/2026 16:21:15

Ariadna Fernández González na data 26/01/2026 16:21:21

CSV: BOPGDSPG-o4Evw9B5D-4
Verificación:
https://sede.parlamentodegalicia.gal/tramites/csv/

PARLAMENTO DE GALICIA
PARLAMENTO DE GALICIA
REXISTRO XERAL ENTRADA
Data asento: 26/01/2026 16:30:00
Nº Rexistro: 48053
Data envio: 26/01/2026 16:21:47.602

Asinado dixitalmente por:

REXISTRO ELECTRÓNICO na data 26/01/2026 16:21:48

CSV: BOPGDSPG-o4Evw9B5D-4
Verificación:
https://sede.parlamentodegalicia.gal/tramites/csv/

PARLAMENTO DE GALICIA
PARLAMENTO DE GALICIA
REXISTRO XERAL ENTRADA
Data asento: 26/01/2026 16:30:00
Nº Rexistro: 48056
Data envio: 26/01/2026 16:28:56.121

OFICINA PARLAMENTAR
Parlamento de Galiza
Rúa do Hórreo, 63. Tel. 0034 981 551 545
gp-bng@parlamentodegalicia.gal
15702 Santiago de Compostela
Galiza

Á Mesa do Parlamento

Iria Carreira Pazos e **Montserrat Prado Cores**, deputadas do **Grupo Parlamentar do Bloque Nacionalista Galego (BNG)**, ao abeiro do disposto no Regulamento da Cámara, presentan a seguinte **Pregunta para resposta oral na Comisión 5ª**, sobre os datos do programa galego de cribado de cancro de mama.

EXPOSICIÓN DE MOTIVOS

O escándalo desatado en Andalucía após a denuncia polo mal funcionamento do programa de cribado de cancro de mama está a espertar unha profunda preocupación entre a poboación, sobre todo entre as mulleres, moito máis alá das súas fronteiras, e tamén entre a sociedade galega.

O cancro de mama ten unha grande incidencia e prevalencia. Segundo o dato do Rexistro galego de tumores, no ano 2023 diagnosticáronse 2.396 novos casos en Galiza, o que supón o 32,5% dos diagnósticos en mulleres e o 13,8% da totalidade de novos tumores. Co incremento da supervivencia tamén aumenta a prevalencia, polo que son moitas as mulleres que a día de hoxe conviven coa enfermidade e coas súas consecuencias. A pesar disto, cómpre ter presente que no ano 2023 foron 388 as persoas que faleceron por esta patoloxía, e a supervivencia aos 5 anos sitúase no 82,8%.

En Galiza leva funcionando o Programa galego de detección precoz do cancro de mama desde o ano 1992, destinado en primeira instancia a todas as mulleres entre 50 e 64 anos, mais desde o ano 2004, ampliouse para englobar tamén ata os 74 de anos de idade. No ano 2023, segundo os datos máis recentes publicados da web do Obervatorio de saúde pública de Galiza, convidouse a participar a 230.737 mulleres, cunha participación do 81,59%.

Mais a actitude que está a ter o Partido Popular está a ser cando menos cuestionable. A negativa que mantén este grupo político a nivel estatal a proporcionar os datos máis recentes do cribado dinamita calquera exercicio de transparencia, sobre todo

Asinado o día 26/01/2026 ás 16:28
Por María Montserrat Prado Cores
Asinado o día 26/01/2026 ás 16:28
Por Iria Carreira Pazos
CSV: BOPGDSPG-o4Ew9B5D-4
Verificación: https://sede.parlamentodegalicia.gal/tramites/csv/

PARLAMENTO DE GALICIA
PARLAMENTO DE GALICIA
REXISTRO XERAL ENTRADA
Data asento: 26/01/2026 16:30:00
Nº Rexistro: 48056
Data envio: 26/01/2026 16:28:56.121

BLOQUE NACIONALISTA GALEGO
OFICINA PARLAMENTAR
Parlamento de Galiza
Rúa do Hórreo, 63. Tel. 0034 981 551 545
gp-bng@parlamentodegalicia.gal
15702 Santiago de Compostela
Galiza

cando os datos máis recentes que se poden consultar a día de hoxe tanto nas páxinas web do Sergas coma do Observatorio de saúde pública son de 2023, a pesar de que a Directora Xeral de Saúde Pública afirmou na comparecencia que realizou na Comisión 5ª o pasado 25 de setembro que todos os datos proporcionados por ela estaban dispoñíbeis nesas webs.

Cómpre sinalar a respecto deste programa o anuncio feito polo presidente da Xunta en xaneiro de 2023 para ampliar as idades englobadas, coa pretensión de incluír a mulleres desde os 45 anos. Mais cando xa van máis de dous anos e medio desde este anuncio, non se ten producido ningún cambio a este respecto.

Por todo o exposto formúlanse as seguintes preguntas para resposta oral na Comisión 5ª:

– Por que o goberno galego non fai públicos os datos de 2024 do Programa galego de detección precoz de cancro de mama?

– Cando van estar dispoñibles para a súa consulta aberta?

– Considera adecuado utilizar estes datos como unha ferramenta de confrontación política co goberno do Estado?

– Cales son os mecanismos de control que existen no PGDPCM para evitar situacións coma as que sucederon en Andalucía?

– Cando se vai ampliar o rango de idades incluídas no PGDPCM para englobar ás mulleres de 45 a 49 anos que anunciou o sr. Rueda en 2023?

– Tense realizado algún estudo sobre o impacto que tería sobre a incidencia e a supervivencia esta ampliación das idades incluídas no PGDPCM?

Santiago de Compostela, á data da sinatura electrónica

CSV: BOPGDSPG-o4Evw9B5D-4
Verificación: https://sede.parlamentodegalicia.gal/tramites/csv/

PARLAMENTO DE GALICIA
PARLAMENTO DE GALICIA
REXISTRO XERAL ENTRADA
Data asento: 26/01/2026 16:30:00
Nº Rexistro: 48056
Data envio: 26/01/2026 16:28:56.121

Asinado dixitalmente por:

Iria Carreira Pazos na data 26/01/2026 16:28:37

María Montserrat Prado Cores na data 26/01/2026 16:28:45

CSV: BOPGDSPG-o4Evw9B5D-4
Verificación: https://sede.parlamentodegalicia.gal/tramites/csv/

PARLAMENTO DE GALICIA
PARLAMENTO DE GALICIA
REXISTRO XERAL ENTRADA
Data asento: 26/01/2026 16:30:00
Nº Rexistro: 48056
Data envio: 26/01/2026 16:28:56.121

Asinado dixitalmente por:

REXISTRO ELECTRÓNICO na data 26/01/2026 16:28:57

CSV: BOPGDSPG-o4Evw9B5D-4
Verificación:
https://sede.parlamentodegalicia.gal/tramites/csv/

PARLAMENTO DE GALICIA
PARLAMENTO DE GALICIA
REXISTRO XERAL ENTRADA
Data asento: 26/01/2026 16:31:39
Nº Rexistro: 48057
Data envio: 26/01/2026 16:31:39.634

GRUPO PARLAMENTARIO
Parlamento de Galiza
Rúa do Hórreo, 63. Tel. 0034 981 551 545
gp-bng@parlamentodegalicia.gal
15702 Santiago de Compostela. Galiza

Á Mesa do Parlamento

Saleta Chao Rivas e **Olalla Rodil Fernández**, deputadas do **Grupo Parlamentar do Bloque Nacionalista Galego (BNG)**, ao abeiro do disposto no Regulamento da Cámara, presentan a seguinte **Pregunta para resposta oral na Comisión 5ª**, sobre o centro de día das Fontiñas en Santiago de Compostela.

Asinado o día 26/01/2026 ás 16:31
Por Olalla Rodil Fernández

EXPOSICIÓN DE MOTIVOS

O Concello de Santiago de Compostela e a Xunta de Galiza, a través da Consellaría de Política Social, asinaron un convenio en 2018 para a cesión gratuíta dunha parcela municipal de 3.000 m² no barrio das Fontiñas para a construción dun centro de residencia para persoas maiores en situación de dependencia cunha capacidade de 120 prazas.

Ese convenio non chegou a materializarse, e a residencia proxectada no barrio das Fontiñas foi finalmente construída no Castiñeiriño, nunha parcela máis ampla polas dimensións do proxecto. Mais isto pode supoñer unha oportunidade para as persoas maiores do barrio das Fontiñas e, en xeral, do municipio de Santiago, se a Consellería de Política Social retoma as negociacións co Concello de Santiago de Compostela para recuperar a cesión da parcela de 3.000 m² nas Fontiñas co obxecto de construír e poñer en funcionamento un centro de día nesta zona da capital galega.

Asinado o día 26/01/2026 ás 16:31
Por Saleta Chao Rivas

Esta opción leva anos sendo trasladada polo BNG a través das emendas aos orzamentos da Xunta de Galiza, xa que consideramos que se trataría dun equipamento importante que favorecería a prevención da dependencia e contribuiría a un envellecemento activo na contorna de proximidade para as persoas maiores do barrio e de Santiago, un concello con máis de 25.000 persoas maiores de 60 anos.

CSV: BOPGDSPG-o4Ew9B5D-4
Verificación: https://sede.parlamentodegalicia.gal/tramites/csv/

PARLAMENTO DE GALICIA
PARLAMENTO DE GALICIA
REXISTRO XERAL ENTRADA
Data asento: 26/01/2026 16:31:39
Nº Rexistro: 48057
Data envio: 26/01/2026 16:31:39.634

GRUPO PARLAMENTARIO
Parlamento de Galiza
Rúa do Hórreo, 63. Tel. 0034 981 551 545
gp-bng@parlamentodegalicia.gal
15702 Santiago de Compostela. Galiza

O das Fontiñas é un dos barrios que máis medrou en Santiago de Compostela nas últimas décadas, tras o desenvolvemento do polígono de vivendas hai xa máis de 30 anos. Ao tempo que é un dos barrios máis novos da capital galega, tamén ten unha poboación maior de 65 anos cun importante peso.

Por todo o exposto formúlase a seguinte pregunta para resposta oral na Comisión 5ª:

Ten previsto a Consellería de Política Social retomar negociacións co Concello de Santiago de Compostela para recuperar a cesión da parcela de 3.000m² no barrio das Fontiñas que se acordara en 2018 e asinar un convenio para a construción e posta en funcionamento dun centro de día?

Santiago de Compostela, á data da sinatura electrónica

CSV: BOPGDSPG-o4Evw9B5D-4
Verificación: https://sede.parlamentodegalicia.gal/tramites/csv/

PARLAMENTO DE GALICIA
PARLAMENTO DE GALICIA
REXISTRO XERAL ENTRADA
Data asento: 26/01/2026 16:31:39
Nº Rexistro: 48057
Data envio: 26/01/2026 16:31:39.634

Asinado dixitalmente por:

Saleta Chao Rivas na data 26/01/2026 16:31:18

Olalla Rodil Fernández na data 26/01/2026 16:31:28

CSV: BOPGDSPG-o4Evw9B5D-4
Verificación:
https://sede.parlamentodegalicia.gal/tramites/csv/

PARLAMENTO DE GALICIA
PARLAMENTO DE GALICIA
REXISTRO XERAL ENTRADA
Data asento: 26/01/2026 16:31:39
Nº Rexistro: 48057
Data envio: 26/01/2026 16:31:39.634

Asinado dixitalmente por:

REXISTRO ELECTRÓNICO na data 26/01/2026 16:31:40

CSV: BOPGDSPG-o4Evw9B5D-4
Verificación:
https://sede.parlamentodegalicia.gal/tramites/csv/

PARLAMENTO DE GALICIA
PARLAMENTO DE GALICIA
REXISTRO XERAL ENTRADA
Data asento: 26/01/2026 16:33:55
Nº Rexistro: 48058
Data envio: 26/01/2026 16:33:55.119

OFICINA PARLAMENTAR
Parlamento de Galiza
Rúa do Hórreo, 63. Tel. 0034 981 551 545
gp-bng@parlamentodegalicia.gal
15702 Santiago de Compostela
Galiza

Á Mesa do Parlamento

Ariadna Fernández González e **Olalla Rodil Fernández**, deputadas do **Grupo Parlamentar do Bloque Nacionalista Galego (BNG)**, ao abeiro do disposto no Regulamento da Cámara, presentan a seguinte **Pregunta para resposta oral na Comisión 5ª**, sobre as escolas infantís de 0 a 3 anos privadas.

Asinado o día 26/01/2026 ás 16:33
Por Olalla Rodil Fernández

EXPOSICIÓN DE MOTIVOS

As condicións laborais e salariais dos traballadores e traballadoras de parte do sector dos coidados motivan a folga convocada para o próximo 6 de novembro deste presente ano, que xuntará dentro da mesma mobilización ao persoal que desenvolve a súa función nos centros residenciais de menores, nos centros de persoas con discapacidade e nas escolas infantís do país. Demandan, entre outras melloras, a creación dun convenio galego que garanta un salario adecuado aos profesionais, que se rexen na actualidade por un convenio estatal.

Malia tratarse dun servizo que atende a unha parte vulnerable da poboación, na maioría dos casos o persoal traballador dependente de empresas privadas nas que se externaliza dito servizo, por unha carencia de oferta pública que o preste. Este persoal é vítima dunhas condicións laborais de grave precarización que se evidencian, por exemplo, nas súas remuneracións, que apenas chegan ao salario mínimo interprofesional, feito nada doado de comprender tendo en conta que estes profesionais están a atender a persoas con discapacidade, menores do sistema de protección e crianzas de 0-3 anos.

Asinado o día 26/01/2026 ás 16:33
Por Ariadna Fernández González

Neste último caso, as traballadoras das escolas infantís privadas, na maior parte mulleres, están a levar a cabo unha función imprescindible na nosa sociedade, tanto

CSV: BOPGDSPG-o4Ew9B5D-4
Verificación: https://sede.parlamentodegalicia.gal/tramites/csv/

PARLAMENTO DE GALICIA
PARLAMENTO DE GALICIA
REXISTRO XERAL ENTRADA
Data asento: 26/01/2026 16:33:55
Nº Rexistro: 48058
Data envio: 26/01/2026 16:33:55.119

BLOQUE NACIONALISTA GALEGO
OFICINA PARLAMENTAR
Parlamento de Galiza
Rúa do Hórreo, 63. Tel. 0034 981 551 545
gp-bng@parlamentodegalicia.gal
15702 Santiago de Compostela
Galiza

asistencial coma educativa, a través da súa atención ás crianzas. Porén, este feito non implica que as súas condicións laborais e salariais sexan as adecuadas, habendo grandes diferenzas segundo a entidade na que traballen realizando as mesmas labores, ou segundo a categoría profesional pola que son contratadas malia non corresponderse coas súas atribucións, todo elo financiado de xeito público.

Non menos importante é insistir en que as empresas privadas que participan na gratuidade promovida pola Xunta de Galiza na educación 0-3, reciben unha maior remuneración por praza que no caso das escolas infantís xestionadas polo Consorcio Galego de Igualdade e Benestar, pola AGSS, polas escolas de xestión municipal ou polos puntos de atención á infancia. Malia ter un maior financiamento por praza, nalgúns casos unha diferenza do triplo con respecto das escolas públicas, isto non repercute nas traballadoras nin nas súas condicións e que rematan afectándolle a elas en primeira instancia e nos nenos, nenas e as súas familias despois.

Este é un dos principais motivos polos que a actuación da Consellería de Política social nos parece inadecuada xa que, aínda que este servizo de escolarización infantil se está prestando en moitos casos a través de empresas privadas, o financiamento corre a cargo da Xunta de Galiza cos cartos de todas e todos os galegos, polo que se debera velar por garantir condicións dignas de traballo nestas empresas fornecedoras.

A irresponsabilidade da Xunta nesta situación é dobre, xa que nin controla de xeito estrito como se trata ao persoal nun servizo que ela mesma sufraga, nin abastece de recursos suficientes o noso sistema público de escolas infantís, cuxas prazas son claramente insuficientes para atender a demanda que existe por parte das familias galegas.

Non é menos importante poñer o foco no decreto que regula os centros de atención á infancia, o 329/2005 do 28 de xullo, un decreto obsoleto que non se adapta ás necesidades actuais das crianzas e da lugar a unha infradotación de persoal nas escolas

CSV: BOPGDSPG-o4Ew9B5D-4
Verificación: https://sede.parlamentodegalicia.gal/tramites/csv/

PARLAMENTO DE GALICIA
PARLAMENTO DE GALICIA
REXISTRO XERAL ENTRADA
Data asento: 26/01/2026 16:33:55
Nº Rexistro: 48058
Data envio: 26/01/2026 16:33:55.119

BLOQUE NACIONALISTA GALEGO
OFICINA PARLAMENTAR
Parlamento de Galiza
Rúa do Hórreo, 63. Tel. 0034 981 551 545
gp-bng@parlamentodegalicia.gal
15702 Santiago de Compostela
Galiza

infantís, sexan do carácter que sexan. Ao revisar as rateos especificadas na normativa vixente, polas que as traballadoras están tamén preocupadas, en moitos casos por motivos de seguridade, é doado comprender a complexa situación á que estas persoas se enfrontan decote. Que a proporción de adultos por neno continúe a ser a mesma que hai 20 anos non é de recibo, cun adulto por cada 8 nenos e nenas nas unidades de menores dun ano, un adulto cada 13 crianzas nas unidades de 1 a 2 anos ou un adulto por cada 20 menores nas unidades de 2 a 3 anos, con educadores que teñen que facer outras labores que restan tempo de atención educativa, tales coma a de encargarse do xantar, por exemplo.

É evidente que as rateos non son realistas se se pretende dar un servizo máis aló do asistencial e da conciliación, que é o obxecto das escolas infantís, ofertar tamén un proxecto educativo, cuxo desenvolvemento require de tempo e medios para levalo a cabo.

Por todo o exposto formúlanse as seguintes preguntas para resposta oral na Comisión 5ª:

1. Prevé a Xunta de Galiza escoitar e atender as demandas laborais e salariais das traballadoras e traballadores que desenvolven a súa actividade laboral nas escolas infantís privadas, que a propia Consellería de Política Social financia para a prestación do servizo de escolarización infantil 0-3?

2. Considera a Xunta que o decreto 329/2005 do 28 de xullo que regula os centros de atención á infancia está adecuado á realidade actual das crianzas e das familias e garante que se desenvolva sen eivas o proxecto educativo das escolas infantís?

CSV: BOPGDSPG-o4Evw9B5D-4
Verificación: https://sede.parlamentodegalicia.gal/tramites/csv/

PARLAMENTO DE GALICIA
PARLAMENTO DE GALICIA
REXISTRO XERAL ENTRADA
Data asento: 26/01/2026 16:33:55
Nº Rexistro: 48058
Data envio: 26/01/2026 16:33:55.119

OFICINA PARLAMENTAR
Parlamento de Galiza
Rúa do Hórreo, 63. Tel. 0034 981 551 545
gp-bng@parlamentodegalicia.gal
15702 Santiago de Compostela
Galiza

3. Considera a Xunta de Galiza necesario modificar o decreto 329/2005 do 28 de xullo que regula os centros de atención á infancia no seu artigo 27 punto 2, no referido ás rateos e requisitos específicos do persoal para adaptar o número de adultos por neno á realidade actual, garantindo unha correcta atención das crianzas e unhas condicións laborais adecuadas?

Santiago de Compostela, á data da sinatura electrónica

CSV: BOPGDSPG-o4Evw9B5D-4
Verificación: https://sede.parlamentodegalicia.gal/tramites/csv/

PARLAMENTO DE GALICIA
PARLAMENTO DE GALICIA
REXISTRO XERAL ENTRADA
Data asento: 26/01/2026 16:33:55
Nº Rexistro: 48058
Data envio: 26/01/2026 16:33:55.119

Asinado dixitalmente por:

Ariadna Fernández González na data 26/01/2026 16:33:37

Olalla Rodil Fernández na data 26/01/2026 16:33:43

CSV: BOPGDSPG-o4Evw9B5D-4
Verificación: https://sede.parlamentodegalicia.gal/tramites/csv/

PARLAMENTO DE GALICIA
PARLAMENTO DE GALICIA
REXISTRO XERAL ENTRADA
Data asento: 26/01/2026 16:33:55
Nº Rexistro: 48058
Data envio: 26/01/2026 16:33:55.119

Asinado dixitalmente por:

REXISTRO ELECTRÓNICO na data 26/01/2026 16:33:56

CSV: BOPGDSPG-o4Evw9B5D-4
Verificación:
https://sede.parlamentodegalicia.gal/tramites/csv/

PARLAMENTO DE GALICIA
PARLAMENTO DE GALICIA
REXISTRO XERAL ENTRADA
Data asento: 26/01/2026 16:37:10
Nº Rexistro: 48059
Data envio: 26/01/2026 16:37:10.365

GRUPO PARLAMENTARIO
Parlamento de Galiza
Rúa do Hórreo, 63. Tel. 0034 981 551 545
gp-bng@parlamentodegalicia.gal
15702 Santiago de Compostela. Galiza

Á Mesa do Parlamento

Paulo Ríos Santomé e **Montserrat Prado Cores**, deputado e deputada do **Grupo Parlamentar do Bloque Nacionalista Galego (BNG)**, ao abeiro do disposto no Regulamento da Cámara, presentan a seguinte **Pregunta para resposta oral na Comisión 5ª**, sobre garantir o servizo de urxencias no novo PAC do Concello de Moaña.

Asinado o día 26/01/2026 ás 16:36
Por María Montserrat Prado Cores

EXPOSICIÓN DE MOTIVOS

Nos últimos 15 anos, a Xunta de Galiza, aplicou duras políticas de recortes e fixo modificacións lexislativas e organizativas que danaron gravemente a Sanidade Pública de Galiza.

A Atención Primaria foi o ámbito da sanidade pública galega que con máis intensidade sufriu os recortes, sendo, as consecuencias, tremendas: masificación de consultas, cupos desbordados, redución de profesionais, non substitución, as listas de agarda de máis dunha semana para médica/o de familia, peche de axendas, saturacións, ausencia de pediatras, PACs ao límite...

Con esta situación de partida, a chegada da pandemia COVID-19 foi a coartada perfecta para que a Consellaría de Sanidade levara a cabo medidas organizativas provisionais nos centros de atención primaria que teñen visos de acabar en medidas definitivas.

Asinado o día 26/01/2026 ás 16:36
Por Paulo Ríos Santomé

Entre esas medidas estivo o traslado das urxencias de Moaña a Cangas e a implantación da atención médica telefónica. A veciñanza puido entender que, ante a gravidade dos efectos da pandemia, se puidese centralizar a atención de doentes con síntomas compatibles coa enfermidade provocada polo coronavirus en centros de saúde concretos. Ou mesmo que ante a aparición de síntomas sospeitosos de padecer a

CSV: BOPGDSPG-o4Ewv9B5D-4
Verificación: https://sede.parlamentodegalicia.gal/tramites/csv/

PARLAMENTO DE GALICIA
PARLAMENTO DE GALICIA
REXISTRO XERAL ENTRADA
Data asento: 26/01/2026 16:37:10
Nº Rexistro: 48059
Data envio: 26/01/2026 16:37:10.365

GRUPO PARLAMENTARIO
Parlamento de Galiza
Rúa do Hórreo, 63. Tel. 0034 981 551 545
gp-bng@parlamentodegalicia.gal
15702 Santiago de Compostela. Galiza

enfermidade se debesen realizar consultas telefónicas previas para valorar o protocolo a seguir.

O que non xa non se pode comprender é que nestes momentos nos que as diferentes restricións derivadas da pandemia fosen retiradas polo goberno central, a Casa do Mar de Moaña continúe sen urxencias e sen recuperar os ratios de consultas presenciais anteriores á mesma, ademais de soportar atrasos moi importantes nas citas da atención primaria.

Case cinco anos despois de terse tomado estas medidas, supostamente provisionais, vemos como a Xunta de Galiza e o SERGAS non fixo nada para buscar alternativas á deslocalización das urxencias ao Concello de Cangas, ao igual que se fai patente o obxectivo da Xunta de Galiza, o de manter como permanentes as medidas aplicadas como provisionais, o que supón o empeoramento continuado e non xustificado na calidade dos servizos sanitarios da veciñanza de Moaña.

A permanencia destas medidas ilóxicas por parte da Xunta de Galiza só perseguen un obxectivo: continuar co desmantelamento da rede pública sanitaria, potenciando o trasvase de doentes cara as redes privadas.

Após moitos anos de traballo e de atrancos postos pola administración autonómica, o novo centro de saúde de Moaña, actualmente en construción, debe contar con servizo de urxencias, tal e como se asinou no convenio de colaboración entre o Concello de Moaña e a Xunta de Galiza.

Agora, a Xunta de Galiza está a negar o servizo de urxencias no novo Centro de Saúde de Moaña supeditándoas á elaboración dun estudo de necesidades para avaliar se a veciñanza de Moaña recupera ou non un servizo que lle foi roubado vai xa máis de cinco anos.

CSV: BOPGDSPG-o4Evw9B5D-4
Verificación: https://sede.parlamentodegalicia.gal/tramites/csv/

PARLAMENTO DE GALICIA
PARLAMENTO DE GALICIA
REXISTRO XERAL ENTRADA
Data asento: 26/01/2026 16:37:10
Nº Rexistro: 48059
Data envio: 26/01/2026 16:37:10.365

GRUPO PARLAMENTARIO
Parlamento de Galiza
Rúa do Hórreo, 63. Tel. 0034 981 551 545
gp-bng@parlamentodegalicia.gal
15702 Santiago de Compostela. Galiza

Outra das escusas que utiliza a Xunta de Galiza para chantaxear á veciñanza é ligar a volta das urxencias á posta en marcha dun Centro Integral de Saúde no Morrazo, infraestrutura sanitaria para a cal nin sequera hai data nin acordo cos diferentes Concellos.

É pois que a Xunta debe cumprir os acordos asinados coa veciñanza de Moaña e garantir un bo servizo sanitario no novo centro de saúde, con persoal suficiente e cos servizos asinados, entre eles o de urxencias.

Por todo o exposto formúlanse as seguintes preguntas para resposta oral na Comisión 5ª:

- Que medidas vai adoptar a Xunta de Galiza para a restitución do servizo de urxencias en Moaña?

- Por que, unha vez superados os momentos máis duros da pandemia da COVID-19, non se devolve a Moaña o servizo de urxencias?

- A Xunta de Galiza é consciente dos problemas derivados da eliminación do servizo de urxencias en Moaña e o seu traslado ao Centro de Saúde de Cangas?

- Vai ter a veicñanza de Moaña o servizo de urxencias integral no seu propio Concello unha vez se poña en funcionamento o novo centro de saúde?

Santiago de Compostela, á data da sinatura electrónica

CSV: BOPGDSPG-o4Evw9B5D-4
Verificación: https://sede.parlamentodegalicia.gal/tramites/csv/

PARLAMENTO DE GALICIA
PARLAMENTO DE GALICIA
REXISTRO XERAL ENTRADA
Data asento: 26/01/2026 16:37:10
Nº Rexistro: 48059
Data envio: 26/01/2026 16:37:10.365

Asinado dixitalmente por:

Paulo Ríos Santomé na data 26/01/2026 16:36:34

María Montserrat Prado Cores na data 26/01/2026 16:36:40

CSV: BOPGDSPG-o4Evw9B5D-4
Verificación: https://sede.parlamentodegalicia.gal/tramites/csv/

PARLAMENTO DE GALICIA
PARLAMENTO DE GALICIA
REXISTRO XERAL ENTRADA
Data asento: 26/01/2026 16:37:10
Nº Rexistro: 48059
Data envio: 26/01/2026 16:37:10.365

Asinado dixitalmente por:

REXISTRO ELECTRÓNICO na data 26/01/2026 16:37:12

CSV: BOPGDSPG-o4Evw9B5D-4
Verificación:
https://sede.parlamentodegalicia.gal/tramites/csv/

PARLAMENTO DE GALICIA
PARLAMENTO DE GALICIA
REXISTRO XERAL ENTRADA
Data asento: 26/01/2026 16:40:55
Nº Rexistro: 48061
Data envio: 26/01/2026 16:40:55.333

BLOQUE NACIONALISTA GALEGO
OFICINA PARLAMENTAR
Parlamento de Galiza
Rúa do Hórreo, 63. Tel. 0034 981 551 545
gp-bng@parlamentodegalicia.gal
15702 Santiago de Compostela
Galiza

Á Mesa do Parlamento

Noa Presas Bergantiños e **Montserrat Prado Cores**, deputadas do **Grupo Parlamentar do Bloque Nacionalista Galego (BNG)**, ao abeiro do disposto no Regulamento da Cámara, presentan a seguinte **Pregunta para resposta oral na Comisión 5ª**, relativas ás promesas do goberno galego dun novo Centro de Saúde para o Carballiño, ás súas previsións e ás razóns da non inclusión dunha partida específica no Proxecto de Orzamentos de 2026.

Asinado o día 26/01/2026 ás 16:40
Por María Montserrat Prado Cores

EXPOSICIÓN DE MOTIVOS

Desde hai máis dunha década a poboación da vila do Carballiño e da súa contorna vén reclamando a construción dun novo Centro de saúde como solución aos graves problemas de infraestruturas e dotación do seu actual toda vez que se certificou a imposibilidade de poder resolvelos a través dunha simple modernización e renovación das instalacións actuais.

Porén, non foi até o ano 2022 que o goberno da Xunta do Partido Popular entrou aparentemente en razón e se comprometeu a esta infraestrutura, malia que xa no ano 2021 persoas expertas da Xunta de Galiza comprobaron a inadecuación dunha alternativa de rehabilitación. Como punto de partida, cómpre sinalar que é incomprensible esta dilación, pois hai que ter en conta que O Carballiño é o segundo concello máis poboado do territorio administrativamente coñecido como provincia de Ourense e que ademais presta servizos á contorna, sendo unha das comarcas máis poboadas do interior sur do noso país. Malia a importancia desta demanda e a súa imperiosa necesidade, a Xunta de Galiza leva anos desatendéndoa e inmersa nunha continua operación de publicidade e propaganda pola cal dilatou *anos* o ofrecemento

Asinado o día 26/01/2026 ás 16:40
Por Noa Presas Bergantiños

CSV: BOPGDSPG-o4Evw9B5D-4
Verificación: https://sede.parlamentodegalicia.gal/tramites/csv/

PARLAMENTO DE GALICIA
PARLAMENTO DE GALICIA
REXISTRO XERAL ENTRADA
Data asento: 26/01/2026 16:40:55
Nº Rexistro: 48061
Data envio: 26/01/2026 16:40:55.333

BLOQUE NACIONALISTA GALEGO
OFICINA PARLAMENTAR
Parlamento de Galiza
Rúa do Hórreo, 63. Tel. 0034 981 551 545
gp-bng@parlamentodegalicia.gal
15702 Santiago de Compostela
Galiza

dunha alternativa malia a insistencia, habitualmente unánime, do municipalismo do concello carballinés e da súa contorna.

O 2 de xullo de 2021 o Presidente da Xunta anunciaba repetidamente na cidade de Ourense compromisos con infraestruturas sanitarias e respecto dos centros de saúde a nota informativa da Xunta recollía o seguinte: *"a Administración autonómica está a avaliar a posible construción dun novo centro de saúde no Caballiño ou a ampliación do xa existente."* mais este aparente compromiso non chegou até o ano 2023 coa promesa *"dun futuro Centro Integral de Saúde para O Carballiño, cun edificio de 4.500 metros cadrados de superficie"*. Aínda así, despois desta data, continuaron os problemas canto á hipotética ubicación.

Recentemente, o 16 de outubro de 2025 publicábase no Diario Oficial de Galiza, en cumprimento do disposto no artigo 82 da Lei 2/2016, do 10 de febreiro, do solo, e nos artigos 144.18 e 199 do Decreto 143/2016, do 23 de setembro, polo que se aproba o seu regulamento, a aprobación definitiva da modificación puntual do Plan xeral de ordenación municipal do Concello do Carballiño na ordenanza núm. 9 equipamentos e dotacións, mediante a Orde da Conselleria de Vivenda e Planificación de Infraestruturas do 3 de outubro de 2025 para dar adiante á recualificación de terreos da Estación de Autobuses de Carballiño.

Porén, malia os anuncios do goberno galego, nos orzamentos de 2026 non se consigna partida especifica. Asemade, a Xunta de Galiza non aclara como vai resolver os previsibles problemas de accesibilidade e aparcadoiro e non aclara a dotación prevista de especialidades máis alá de anuncios xenéricos mentres a bisbarra do Carballiño sofre o deterioro global que ten en crise a Atención Primaria do noso país.

Por todo isto formúlanse as seguintes preguntas para resposta oral na Comisión 5ª:

CSV: BOPGDSPG-o4Ewv9B5D-4
Verificación: https://sede.parlamentodegalicia.gal/tramites/csv/

PARLAMENTO DE GALICIA
PARLAMENTO DE GALICIA
REXISTRO XERAL ENTRADA
Data asento: 26/01/2026 16:40:55
Nº Rexistro: 48061
Data envio: 26/01/2026 16:40:55.333

BLOQUE NACIONALISTA GALEGO
OFICINA PARLAMENTAR
Parlamento de Galiza
Rúa do Hórreo, 63. Tel. 0034 981 551 545
gp-bng@parlamentodegalicia.gal
15702 Santiago de Compostela
Galiza

Cales son os prazos que manexa a Xunta de Galiza para facer realidade o novo centro de saúde do Carballiño?

Cales son as razóns para non consignar unha partida orzamentaria específica?

Cales son as razóns da demora?

Cal é a previsión de aumento de especialidades e servizos?

E de persoal?

Como prevé o goberno galego reorganizar e reforzar o transporte público para dar cobertura a esta infraestrutura e ás necesidades da poboación?

Como prevé o goberno galego resolver os previsibles problemas de aparcadoiro e mobilidade?

Santiago de Compostela, á data da sinatura electrónica

CSV: BOPGDSPG-o4Evw9B5D-4
Verificación: https://sede.parlamentodegalicia.gal/tramites/csv/

PARLAMENTO DE GALICIA
PARLAMENTO DE GALICIA
REXISTRO XERAL ENTRADA
Data asento: 26/01/2026 16:40:55
Nº Rexistro: 48061
Data envio: 26/01/2026 16:40:55.333

Asinado dixitalmente por:

Noa Presas Bergantiños na data 26/01/2026 16:40:20

María Montserrat Prado Cores na data 26/01/2026 16:40:29

CSV: BOPGDSPG-o4Evw9B5D-4
Verificación: https://sede.parlamentodegalicia.gal/tramites/csv/

PARLAMENTO DE GALICIA
PARLAMENTO DE GALICIA
REXISTRO XERAL ENTRADA
Data asento: 26/01/2026 16:40:55
Nº Rexistro: 48061
Data envio: 26/01/2026 16:40:55.333

Asinado dixitalmente por:

REXISTRO ELECTRÓNICO na data 26/01/2026 16:40:56

CSV: BOPGDSPG-o4Evw9B5D-4
Verificación:
https://sede.parlamentodegalicia.gal/tramites/csv/

PARLAMENTO DE GALICIA
PARLAMENTO DE GALICIA
REXISTRO XERAL ENTRADA
Data asento: 26/01/2026 16:44:15
Nº Rexistro: 48064
Data envio: 26/01/2026 16:44:15.840

GRUPO PARLAMENTARIO
Parlamento de Galiza
Rúa do Hórreo, 63. Tel. 0034 981 551 545
gp-bng@parlamentodegalicia.gal
15702 Santiago de Compostela. Galiza

Á Mesa do Parlamento

Secundino Fernández Fernández e **Montserrat Prado Cores**, deputado e deputada do **Grupo Parlamentar do Bloque Nacionalista Galego (BNG)**, ao abeiro do disposto no Regulamento da Cámara, presentan a seguinte **Pregunta para resposta oral na Comisión 5ª**, sobre a falla de persoal médico no PAC de Viana e a falla de substitución de persoal medico no centro de saúde.

EXPOSICIÓN DE MOTIVOS

Viana do Bolo ten unha poboación moi envellecida e unha grande extensión con moitos núcleos de poboación, algúns moi distantes da capitalidade municipal, polo tanto a falla dun profesional trae consigo graves problemas na atención médica dos veciños e veciñas.

O centro de saúde de Viana do Bolo presta atención a unha poboación duns 2800 habitantes repartidos en 54 núcleos de poboación nuns 256 km2. Para atender a dita poboación existen tres profesionais de medicina de atención primaria en xornada ordinaria. Para a atención pediátrica conta cun medico puericultor que atende un día a semana en Viana.

Dende o SERGAS parece xa unha norma que non se substitúa as ausencias dos profesionais médicos de atención primaria en Viana polo cal a atención médica vese moi afectada ao ter que atender as veciñas e veciños un numero menor de profesionais.

A esta situación únese a falla do servizo pediátrico que prestaba este puericultor; xa que hai un tempo que non presta esta atención tan necesaria para as nenas e nenos de Viana e incluso de Vilariño de Conso.

Asinado o día 26/01/2026 ás 16:44
Por María Montserrat Prado Cores

Asinado o día 26/01/2026 ás 16:43
Por Secundino Fernández Fernández

CSV: BOPGDSPG-o4Evw9B5D-4
Verificación: https://sede.parlamentodegalicia.gal/tramites/csv/

PARLAMENTO DE GALICIA
PARLAMENTO DE GALICIA
REXISTRO XERAL ENTRADA
Data asento: 26/01/2026 16:44:15
Nº Rexistro: 48064
Data envio: 26/01/2026 16:44:15.840

GRUPO PARLAMENTARIO
Parlamento de Galiza
Rúa do Hórreo, 63. Tel. 0034 981 551 545
gp-bng@parlamentodegalicia.gal
15702 Santiago de Compostela. Galiza

Por outra banda neste mesmo centro de saúde de Viana funciona o PAC de Viana que atende as veciñas e veciños de Viana pero tamén aos de Vilariño de Conso fora do horario ordinario; é dicir tarde noite dos días laborais e os días non laborábeis. Este servizo do PAC ten asignado para atención unha persoa facultativa (médico) e unha persoa de enfermería para atender unha poboación dunhas 3400 persoas repartidas en 456 km2 e 68 núcleos de poboación. Unha dotación un pouco xusta dada a dispersión da poboación e as grandes distancias por estrada de montaña con comunicacións moi complicadas

Para sorpresa da veciñanza que transmitiu ao BNG o pasado 8 de novembro o SERGAS non enviou ningún profesional facultativo a Viana para prestar servizo no PAC polo que a poboación destes dous concellos estiveron sen atención sanitaria médica durante un día festivo.

Para o BNG esta actitude do SERGAS para co centro de saúde de Viana e o PAC é moi grave pondo en risco a veciñanza de Viana do Bolo e Vilariño de Conso, polo que amosamos unha vez mais a repulsa por esta actuación da Xunta do PP presidida por Rueda que pon en risco a atención sanitaria das xentes do rural e polo tanto a saúde das veciñas e veciños de Vilariño e Viana. A Xunta do PP dálles igual que a poboación rural teña acceso a unha sanidade pública de proximidade e de calidade.

Por todo o exposto formúlanse as seguintes preguntas para resposta oral na Comisión 5ª:

1. Coñece a Xunta de Galiza o grave problema que existe no centro de saúde e no PAC de Viana?

2. Considera a Consellería de Sanidade que a poboación menor de Viana está suficientemente atendida por un médico puericultor que pasa consulta unha vez a semana?

CSV: BOPGDSPG-o4Ewv9B5D-4
Verificación: https://sede.parlamentodegalicia.gal/tramites/csv/

PARLAMENTO DE GALICIA
PARLAMENTO DE GALICIA
REXISTRO XERAL ENTRADA
Data asento: 26/01/2026 16:44:15
Nº Rexistro: 48064
Data envio: 26/01/2026 16:44:15.840

BLOQUE NACIONALISTA GALEGO
GRUPO PARLAMENTARIO
Parlamento de Galiza
Rúa do Hórreo, 63. Tel. 0034 981 551 545
gp-bng@parlamentodegalicia.gal
15702 Santiago de Compostela. Galiza

3. Canto tempo se leva sen prestar atención pediátrica no centro de saúde Viana?

4. Por que o SERGAS non substitúe ao persoal médico que se ausenta no centro de saúde de Viana?

5. Por que o SERGAS non substitúe ao médico puericultor deixando sen atención a todas as nenas e nenos de Viana e Vilariño?

6. Cal á razón pola que non houbo persoal facultativo médico no PAC de Viana o pasado 8 de novembro?

7. Parécelle adecuado deixar a 3400 persoas sen atención médica?

8. Cal é o motivo polo que a Xunta de Galiza maltrata e castiga deste xeito a veciñanza de Viana do Bolo e Vilariño de Conso?

9. Valorou a Xunta de Galiza as graves consecuencias para a poboación de Vilariño e Viana esta neglixente actuación?

Santiago de Compostela, á data da sinatura electrónica

CSV: BOPGDSPG-o4Evw9B5D-4
Verificación: https://sede.parlamentodegalicia.gal/tramites/csv/

PARLAMENTO DE GALICIA
PARLAMENTO DE GALICIA
REXISTRO XERAL ENTRADA
Data asento: 26/01/2026 16:44:15
Nº Rexistro: 48064
Data envio: 26/01/2026 16:44:15.840

Asinado dixitalmente por:

Secundino Fernández Fernández na data 26/01/2026 16:43:56

María Montserrat Prado Cores na data 26/01/2026 16:44:02

CSV: BOPGDSPG-o4Evw9B5D-4
Verificación:
https://sede.parlamentodegalicia.gal/tramites/csv/

PARLAMENTO DE GALICIA
PARLAMENTO DE GALICIA
REXISTRO XERAL ENTRADA
Data asento: 26/01/2026 16:44:15
Nº Rexistro: 48064
Data envio: 26/01/2026 16:44:15.840

Asinado dixitalmente por:

REXISTRO ELECTRÓNICO na data 26/01/2026 16:44:16

CSV: BOPGDSPG-o4Evw9B5D-4
Verificación:
https://sede.parlamentodegalicia.gal/tramites/csv/

PARLAMENTO DE GALICIA
PARLAMENTO DE GALICIA
REXISTRO XERAL ENTRADA
Data asento: 26/01/2026 16:48:36
Nº Rexistro: 48065
Data envio: 26/01/2026 16:48:36.731

GRUPO PARLAMENTARIO
Parlamento de Galiza
Rúa do Hórreo, 63. Tel. 0034 981 551 545
gp-bng@parlamentodegalicia.gal
15702 Santiago de Compostela. Galiza

Asinado o día 26/01/2
16:48
Por María Montserrat

Á Mesa do Parlamento

Secundino Fernández Fernández, Iria Carreira Pazos e **Montserrat Prado Cores**, deputado e deputadas do **Grupo Parlamentar do Bloque Nacionalista Galego (BNG)**, ao abeiro do disposto no Regulamento da Cámara, presentan a seguinte **Pregunta para resposta oral na Comisión 5ª**, sobre os fallos nas incubadoras no hospital de Valdeorras e o traslado das mulleres ao hospital de Ourense.

Asinado o día 26/01/2026 ás
16:48
Por Iria Carreira Pazos

EXPOSICIÓN DE MOTIVOS

A situación sanitaria de Galiza é grave. Valdeorras non é alleo a esta situación, máis ben estamos peor. O hospital de Valdeorras está nunha situación límite e a cidadanía ten que estar dia si e día tamén manifestándose na súa defensa para evitar o seu desmantelamento.

A esta situación engádese un problema grave de falla de comunicacións coa cidade de Ourense a que son derivados os usuarios da sanidade pública. Non fai falla que lles diga os km que hai dende calquera concello do distrito ou o tempo que leva ou a falla de transporte públicos.

O último destes problemas do noso hospital de referencia e da atención médica que se presta nel saltou aos medios de comunicación nestes días. Agora resulta que as mulleres embarazadas do distrito de Valdeorras son trasladadas ao hospital de Ourense debido aos fallos que teñen as incubadoras e que poden por en perigo ao recen nados. Un problema que segundo recoñece o propio SERGAS leva cun erro varias datas, sen precisar, o que pon en risco a saúde dos neonatos.

Asinado o día 26/01/2026 ás 16:48
Por Secundino Fernández Fernández

CSV: BOPGDSPG-o4Evw9B5D-4
Verificación: https://sede.parlamentodegalicia.gal/tramites/csv/

PARLAMENTO DE GALICIA
PARLAMENTO DE GALICIA
REXISTRO XERAL ENTRADA
Data asento: 26/01/2026 16:48:36
Nº Rexistro: 48065
Data envio: 26/01/2026 16:48:36.731

GRUPO PARLAMENTARIO
Parlamento de Galiza
Rúa do Hórreo, 63. Tel. 0034 981 551 545
gp-bng@parlamentodegalicia.gal
15702 Santiago de Compostela. Galiza

Esta nova de grande transcendencia trae consigo unha grande preocupación aos usuarios do hospital de Valdeorras e tamén a todas as veciñas e veciños da comarca e do distrito sanitario.

Estamos ante un grave ataque a base sanitaria da nosa comarca. Como pode ser que un elemento tan necesario como unha incubadora estivo días sen funcionar

A Consellería de Sanidade e o SERGAS tampouco explicou o por que desta situación nin que problemas existen para aplicarlles as mulleres de Valdeorras e aos bebés tremendo castigo, o por que desta actuación en detrimento dunha atención publica e de calidade a poboación deste distrito sanitario e do hospital público do Barco de Valdeorras.

Ao BNG parécenos realmente vergoñento que a Consellería de Sanidade deixe ao hospital de referencia desta importante comarca cuns medios tan precarios que incluso poden por en risco a saúde dos bebés recen nados.

Ante este despropósito, e ante a fonda preocupación existente na veciñanza do distrito sanitario de Valdeorras, dende o Bloque Nacionalista Galego esiximos á Xunta de Galiza, que reverta dun xeito urxente este despropósito en contra das mulleres, bebés e familias do noso distrito sanitario.

Por todo o exposto formúlanse as seguintes preguntas para resposta oral na Comisión 5ª:

1. Coñece Xunta de Galiza este grave problema que existe no hospital publico de Valdeorras?

2. De cantas incubadoras dispón o hospital público de Valdeorras para atender aos neonatos?

CSV: BOPGDSPG-o4Evw9B5D-4
Verificación: https://sede.parlamentodegalicia.gal/tramites/csv/

PARLAMENTO DE GALICIA
PARLAMENTO DE GALICIA
REXISTRO XERAL ENTRADA
Data asento: 26/01/2026 16:48:36
Nº Rexistro: 48065
Data envio: 26/01/2026 16:48:36.731

GRUPO PARLAMENTARIO
Parlamento de Galiza
Rúa do Hórreo, 63. Tel. 0034 981 551 545
gp-bng@parlamentodegalicia.gal
15702 Santiago de Compostela. Galiza

3. Cantos días leva sin funcionamento a incubadora necesaria para os partos no hospital de Valdeorras?

4. Por que non hai suficientes máquinas que aseguren un servizo sanitario adecuado as mulleres e aos bebes no hospital de Valdeorras?

5. Cantas mulleres tiveron que ser trasladadas a parir a Ourense debido a que non había incubadoras?

6. Que explicación ten sr conselleiro a este grave problema asistencial existente no hospital público de Valdeorras?

7. Como a Xunta de Galiza pode permitir que no noso hospital non haxa incubadoras que podan garantir atención sanitaria dos recen nados e dos lactantes?

8. Como a Xunta de Galiza pode permitir que as mulleres de Valdeorras que van parir teñan que ser trasladadas ao hospital de Ourense co conseguinte prexuízo para as mulleres, bebés e familias?

9. Ten algo que ver esta neglixente actuación cunha discriminación da Xunta as mulleres de Valdeorras?

10. Que solución pretende dar a Xunta de Galiza a este grave problema da sanidade Valdeorras?

Santiago de Compostela, á data da sinatura electrónica

CSV: BOPGDSPG-o4Evw9B5D-4
Verificación: https://sede.parlamentodegalicia.gal/tramites/csv/

PARLAMENTO DE GALICIA
PARLAMENTO DE GALICIA
REXISTRO XERAL ENTRADA
Data asento: 26/01/2026 16:48:36
Nº Rexistro: 48065
Data envio: 26/01/2026 16:48:36.731

Asinado dixitalmente por:

Secundino Fernández Fernández na data 26/01/2026 16:48:11

Iria Carreira Pazos na data 26/01/2026 16:48:19

María Montserrat Prado Cores na data 26/01/2026 16:48:27

CSV: BOPGDSPG-o4Evw9B5D-4
Verificación: https://sede.parlamentodegalicia.gal/tramites/csv/

PARLAMENTO DE GALICIA
PARLAMENTO DE GALICIA
REXISTRO XERAL ENTRADA
Data asento: 26/01/2026 16:48:36
Nº Rexistro: 48065
Data envio: 26/01/2026 16:48:36.731

Asinado dixitalmente por:

REXISTRO ELECTRÓNICO na data 26/01/2026 16:48:37

CSV: BOPGDSPG-o4Evw9B5D-4
Verificación:
https://sede.parlamentodegalicia.gal/tramites/csv/

PARLAMENTO DE GALICIA
PARLAMENTO DE GALICIA
REXISTRO XERAL ENTRADA
Data asento: 26/01/2026 16:54:10
Nº Rexistro: 48066
Data envio: 26/01/2026 16:54:10.041

OFICINA PARLAMENTAR
Parlamento de Galiza
Rúa do Hórreo, 63. Tel. 0034 981 551 545
gp-bng@parlamentodegalicia.gal
15702 Santiago de Compostela
Galiza

Asinado o día 26/01/2
16:53
Por María Montserrat

Á Mesa do Parlamento

Óscar Insua Lema, **Iria Carreira Pazos** e **Montserrat Prado Cores**, deputado e deputadas do **Grupo Parlamentar do Bloque Nacionalista Galego (BNG)**, ao abeiro do disposto no Regulamento da Cámara, presentan a seguinte **Pregunta para resposta oral na Comisión 5ª**, sobre a necesidade de reforzar e ampliar os servizos médicos e especialidades no Hospital Comarcal Virxe da Xunqueira de Cee.

Asinado o día 26/01/2026 ás
16:53
Por Iria Carreira Pazos

EXPOSICIÓN DE MOTIVOS

O Hospital Comarcal Virxe da Xunqueira, situado na vila de Cee, constitúe un servizo esencial para a poboación da Costa da Morte, que abrangue un amplo territorio con características xeográficas e demográficas específicas: dispersión poboacional, avellentamento da cidadanía e dificultades de comunicación coas áreas urbanas.

Nos últimos anos, a veciñanza e os profesionais sanitarios teñen manifestado a súa preocupación pola falta de determinados servizos médicos e especialidades, que nalgúns casos impiden garantir unha atención sanitaria de calidade e en igualdade de condicións co resto da cidadanía galega. E levamos dous anos de anuncios e esperando polo prometido servizo de onco-hematoloxía, que xa tiña que estar funcionando en setembro, segundo as palabras en sede parlamentaria do director de asistencia sanitaria, o Sr. Silva Tojo.

Mais existen servizos que deben ser reforzados de forma inmediata e que son unha demanda da cidadanía dende hai moito tempo, como un segundo médico de psiquiatría ou recuperar o servizo completo de ADO, coas dúas unidades que tiñamos anos atrás.

Asinado o día 26/01/2026 ás
16:52
Por Óscar Insua Lema

Ademais é necesario ampliar o servizo de diálises cunha quenda máis, pois estas semanas atrás estivo xente desprazándose á Coruña porque non tiña sitio no hospital de Cee. Precisamos aumentar o servizo de REA ata cubrir as 24 horas, o que permitiría facer intervencións cirúrxicas en calquera momento da noite no hospital, sen ter que desprazarse á Coruña por non ter o servizo de REA operativo. Así mesmo, é imprescindible e factible contar

CSV: BOPGDSPG-o4Ew9B5D-4
Verificación:
https://sede.parlamentodegalicia.gal/tramites/csv/

PARLAMENTO DE GALICIA
PARLAMENTO DE GALICIA
REXISTRO XERAL ENTRADA
Data asento: 26/01/2026 16:54:10
Nº Rexistro: 48066
Data envio: 26/01/2026 16:54:10.041

BLOQUE NACIONALISTA GALEGO
OFICINA PARLAMENTAR
Parlamento de Galiza
Rúa do Hórreo, 63. Tel. 0034 981 551 545
gp-bng@parlamentodegalicia.gal
15702 Santiago de Compostela
Galiza

neste hospital comarcal cun servizo de neuroloxía, seguir aumentando os servizos de Cardioloxía, e dotalo cun servizo de logopedia e terapia ocupacional, co fin de axudar aos doentes a incrementar a súa independencia funcional derivada de enfermidades ou traumatismos e a aumentar o seu desenvolvemento e previr a incapacidade. Estes últimos servizos só se poden acceder a eles dende a sanidade privada, de aí a necesidade de ofrecelos dende a sanidade pública.

O reforzo do Hospital Comarcal Virxe da Xunqueira co reforzo dos servizos existentes e con estes novos servizos non só melloraría a asistencia directa, senón que suporía tamén un elemento clave para fixar poboación e garantir a cohesión territorial e social da comarca. Non se pode falar de igualdade de oportunidades nin de cohesión territorial mentres calquera veciño da Costa da Morte teña que percorrer máis de cen quilómetros para acceder a unha consulta médica especializada. A igualdade no dereito á saúde non pode depender do código postal.

Por todo o exposto formúlanse as seguintes preguntas para resposta oral na Comisión 5ª:

-Está disposta a consellería de sanidade a mellorar a asistencia sanitaria no hospital comarcal de Cee, aumentando os existentes e implantando novos servizos?

- Sabe o goberno galego da situación de precaridade na que se atopa o servizo de hospitalización a domicilio pola falla de persoal para ter dúas unidades completas neste hospital? Ten pensado a dirección do hospital solucionar e poñer a funcionar de forma normal este servizo tan necesario para os enfermos de paliativos?

-Que accións ten pensado realizar a consellería para reducir a lista de espera en psiquiatría no hospital? Vai a modificar o cadro de persoal para que o centro hospitalario conte con dúas prazas de médico de psiquiatría?

- Cal é a razón pola que os médicos de cardioloxía da área Coruña-Cee non se desprazan todos os días da semana ao hospital comarcal en Cee, como se fai noutras áreas sanitarias, como a de Pontevedra ou a de Santiago? Que vai facer o goberno galego para evitar os desprazamentos de toda a comarca aos centros da Coruña para ser atendidos polo servizo de

CSV: BOPGDSPG-o4Ewv9B5D-4
Verificación: https://sede.parlamentodegalicia.gal/tramites/csv/

PARLAMENTO DE GALICIA
PARLAMENTO DE GALICIA
REXISTRO XERAL ENTRADA
Data asento: 26/01/2026 16:54:10
Nº Rexistro: 48066
Data envio: 26/01/2026 16:54:10.041

BLOQUE NACIONALISTA GALEGO
OFICINA PARLAMENTAR
Parlamento de Galiza
Rúa do Hórreo, 63. Tel. 0034 981 551 545
gp-bng@parlamentodegalicia.gal
15702 Santiago de Compostela
Galiza

cardioloxía cando non sexa primeira consulta? Existe ou non intención da consellería de sanidade de dotar ao hospital comarcal dun auténtico e completo servizo de cardioloxía?

-Ten noticia a Consellería sobre a necesidade de aumentar unha quenda máis o servizo de diálise? Sabe a consellería as razóns polas que os doentes tiveron que desprazarse estes meses atrás á Coruña a realizar os tratamentos de diálise?

- Que valoración fai o goberno galego sobre a necesidade de implantar novos servizos de neuroloxía, logopedia e terapia ocupacional no hospital comarcal "Virxe da Xunqueira"? Ten vontade algunha de estudiar estas propostas?

- Cales son os motivos polos que non se aumenta o servizo de REA para telo activo as 24 horas do día e evitar desprazamentos á Coruña pola noite para realizar intervencións cirúrxicas?

Santiago de Compostela, á data da sinatura electrónica

CSV: BOPGDSPG-o4Evw9B5D-4
Verificación: https://sede.parlamentodegalicia.gal/tramites/csv/

PARLAMENTO DE GALICIA
PARLAMENTO DE GALICIA
REXISTRO XERAL ENTRADA
Data asento: 26/01/2026 16:54:10
Nº Rexistro: 48066
Data envio: 26/01/2026 16:54:10.041

Asinado dixitalmente por:

Óscar Insua Lema na data 26/01/2026 16:52:54

Iria Carreira Pazos na data 26/01/2026 16:53:02

María Montserrat Prado Cores na data 26/01/2026 16:53:08

CSV: BOPGDSPG-o4Evw9B5D-4
Verificación:
https://sede.parlamentodegalicia.gal/tramites/csv/

PARLAMENTO DE GALICIA
PARLAMENTO DE GALICIA
REXISTRO XERAL ENTRADA
Data asento: 26/01/2026 16:54:10
Nº Rexistro: 48066
Data envio: 26/01/2026 16:54:10.041

Asinado dixitalmente por:

REXISTRO ELECTRÓNICO na data 26/01/2026 16:54:11

CSV: BOPGDSPG-o4Evw9B5D-4
Verificación:
https://sede.parlamentodegalicia.gal/tramites/csv/

PARLAMENTO DE GALICIA
PARLAMENTO DE GALICIA
REXISTRO XERAL ENTRADA
Data asento: 26/01/2026 16:58:07
Nº Rexistro: 48069
Data envio: 26/01/2026 16:58:07.262

GRUPO PARLAMENTARIO
Parlamento de Galiza
Rúa do Hórreo, 63. Tel. 0034 981 551 545
gp-bng@parlamentodegalicia.gal
15702 Santiago de Compostela. Galiza

Á Mesa do Parlamento

Iago Suárez Fernández e **Montserrat Prado Cores**, deputado e deputada do **Grupo Parlamentar do Bloque Nacionalista Galego (BNG)**, ao abeiro do disposto no Regulamento da Cámara, presentan a seguinte **Pregunta para resposta oral na Comisión 5ª**, sobre a situación do centro de saúde de Ferreira de Pantón.

EXPOSICIÓN DE MOTIVOS

O centro de saúde do concello de Pantón, situado na súa capitalidade (Ferreira), vén sufrindo dunha preocupante falta de médicos desde hai varios anos. Tal e como o BNG denuncia desde hai tempo, neste cetro de saúde non se cobren as baixas laborais das e dos profesionais nin os permisos facultativos, algo que provocou que, en boa parte do inverno, só haxa un facultativo atendendo a poboación do concello. Isto é especialmente grave tendo en conta o avellentamento que se vive no sur de Lugo e máis concretamente no concello de Pantón.

Ademais, durante os meses do inverno, cando hai máis posibilidades de contraer doenzas como gripes, é fundamental que os centros de saúde de zonas como o sur de Lugo estean en pleno funcionamento. E, mentres tanto, desde as administracións competentes na materia anúnciase con grande intensidade a construción dun novo centro médico, ao tempo que o actual está cun só profesional para atender a poboación pantonesa que consta de 2.400 habitantes aproximadamente.

O desmantelamento do Sergas e da nosa sanidade pública faise evidente con feitos como estes, non se trata de alarmismo nin falsidades; é a realidade dunha poboación que vive en zonas castigadas e deprimidas demograficamente e que, por tanto, sofre unha falta de servizos moi acentuada que deriva nunha peor calidade de vida. O que a veciñanza de

Asinado o día 26/01/2026 ás 16:57
Por María Montserrat Prado Cores
Asinado o día 26/01/2026 ás 16:57
Por Iago Suárez Fernández
CSV: BOPGDSPG-o4Ew9B5D-4
Verificación: https://sede.parlamentodegalicia.gal/tramites/csv/

PARLAMENTO DE GALICIA
PARLAMENTO DE GALICIA
REXISTRO XERAL ENTRADA
Data asento: 26/01/2026 16:58:07
Nº Rexistro: 48069
Data envio: 26/01/2026 16:58:07.262

GRUPO PARLAMENTARIO
Parlamento de Galiza
Rúa do Hórreo, 63. Tel. 0034 981 551 545
gp-bng@parlamentodegalicia.gal
15702 Santiago de Compostela. Galiza

Pantón reclama é un mellor trato por parte da Xunta de Galiza, non piden vivir mellor que ninguén, piden servizos.

Ante esta situación, desde o Grupo Parlamentar do BNG só podemos reclamar, como vimos facendo, a cobertura da segunda praza de médico no centro de saúde de Ferreira de Pantón en todo momento. Só así se poderá garantir unha atención adecuada para as e os habitantes deste concello.

Por todo o exposto formúlanse as seguintes preguntas para resposta oral na Comisión 5ª:

- Coñece a Xunta de Galiza a situación en que se encontra o Centro de Saúde de Pantón?

- Pensa que é suficiente que haxa un só profesional neste centro de saúde?

- Está en disposición a Xunta de cubrir a segunda praza de médico durante todo o ano?

- Pensa o Goberno galego que está a cumprir en materia sanitaria coa poboación pantonesa?

- Que resposta dá á veciñanza que reclama unha mellor atención sanitaria por parte da Consellaría de Sanidade?

Santiago de Compostela, á data da sinatura electrónica

CSV: BOPGDSPG-o4Evw9B5D-4
Verificación: https://sede.parlamentodegalicia.gal/tramites/csv/

PARLAMENTO DE GALICIA
PARLAMENTO DE GALICIA
REXISTRO XERAL ENTRADA
Data asento: 26/01/2026 16:58:07
Nº Rexistro: 48069
Data envio: 26/01/2026 16:58:07.262

Asinado dixitalmente por:

Iago Suárez Fernández na data 26/01/2026 16:57:36

María Montserrat Prado Cores na data 26/01/2026 16:57:42

CSV: BOPGDSPG-o4Evw9B5D-4
Verificación: https://sede.parlamentodegalicia.gal/tramites/csv/

PARLAMENTO DE GALICIA
PARLAMENTO DE GALICIA
REXISTRO XERAL ENTRADA
Data asento: 26/01/2026 16:58:07
Nº Rexistro: 48069
Data envio: 26/01/2026 16:58:07.262

Asinado dixitalmente por:

REXISTRO ELECTRÓNICO na data 26/01/2026 16:58:08

CSV: BOPGDSPG-o4Evw9B5D-4
Verificación:
https://sede.parlamentodegalicia.gal/tramites/csv/

PARLAMENTO DE GALICIA
PARLAMENTO DE GALICIA
REXISTRO XERAL ENTRADA
Data asento: 26/01/2026 17:02:29
Nº Rexistro: 48071
Data envio: 26/01/2026 17:02:29.513

GRUPO PARLAMENTARIO
Parlamento de Galiza
Rúa do Hórreo, 63. Tel. 0034 981 551 545
gp-bng@parlamentodegalicia.gal
15702 Santiago de Compostela. Galiza

Á Mesa do Parlamento

Cristina Fernández Davila e **Montserrat Prado Cores**, deputadas do **Grupo Parlamentar do Bloque Nacionalista Galego (BNG)**, ao abeiro do disposto no Regulamento da Cámara, presentan a seguinte **Pregunta para resposta oral na Comisión 5ª**, sobre a situación sanitaria no Centro de Saúde de Salvaterra de Miño pola falta de persoal médico e pediátrico.

EXPOSICIÓN DE MOTIVOS

Despois dun verán sen apenas efectivos médicos e de pediatría no Centro de Saúde do Concello de Salvaterra de Miño, o pasado 7 de novembro os dous únicos médicos que atendían na instalación sanitaria colgaron nas portas das consultas e nos taboleiros de anuncios un cartel que titulaban "ESTAMOS SÓ DOUS MÉDICOS PARA ATENDER TODA A POBLACIÓN DE SALVATERRA".

Fixaban unha prioridade asistencial centrada naqueles doentes que xa tiñan cita previa e as saídas a domicilios e urxencias, quedando relegadas calquera tipo de consulta médica ambulatoria que non fora estritamente unha urxencia.

Tamén engadían no mesmo comunicado: "As nosas cabezas pensantes non dan para mais, con esta saturación de traballo, desta maneira que nos fan traballar hai colapso entre as profesionais, que ao final non somos tan só nós as vítimas disto, senón tamén vós como doentes. Pero hai que entender que precisamos estar ben, para facer unha consulta de calidade".

Isto reflicte o sentir e os padecementos que ten o persoal médico e sanitario en xeral, debido á falta de persoal en número suficiente para a tender a unha poboación como neste caso é a de Salvaterra, de mais de 11.000 habitantes. Persoal que dificilmente poden

Asinado o día 26/01/2026 ás 17:02
Por María Montserrat Prado Cores

Asinado o día 26/01/2026 ás 17:02
Por Cristina Fernández Davila

CSV: BOPGDSPG-o4Evw9B5D-4
Verificación: https://sede.parlamentodegalicia.gal/tramites/csv/

PARLAMENTO DE GALICIA
PARLAMENTO DE GALICIA
REXISTRO XERAL ENTRADA
Data asento: 26/01/2026 17:02:29
Nº Rexistro: 48071
Data envio: 26/01/2026 17:02:29.513

GRUPO PARLAMENTARIO
Parlamento de Galiza
Rúa do Hórreo, 63. Tel. 0034 981 551 545
gp-bng@parlamentodegalicia.gal
15702 Santiago de Compostela. Galiza

desfrutar os seus días de permiso e cando están de vacacións non son substituídos, chegando a pecharse totalmente o centro de saúde durante o verán.

É entendible, pois, que o persoal médico, sometido a semellante presión de xeito constante teña cada vez maiores problemas de saúde mental, tendo que coller baixas laborais que tampouco se substitúen ou comisións de servizo por ese mesmo motivo. Quedando os cadros de persoal minguados e a veciñanza sen atender debidamente. De 5 prazas estables, unha delas leva mais dun ano sen cubrir e outras dúas as persoas médicas permanecen de baixa na actualidade, quedando tan só eses dous médicos/as que canalizan a súa frustración e impotencia a través da nota publicada no centro de saúde.

Como consecuencia directa, as citas para medicina de familia tardan semanas ou como nesta ocasión, as doentes xa non son atendidas salvo que sexa unha urxencia importante.

Así acontece tamén con respecto á veciñanza máis cativa que precisan atención pediátrica. Durante o verán pasado estiveron sen persoal especialista e sendo atendida en Ponteareas ou en caso urxente no Hospital Álvaro Cunqueiro e agora están pendentes do concurso de traslados, onde se prevé outra nova desbandada de persoal, porque nunha situación como a que hai en concellos como Salvaterra ou Ponteareas, o persoal sempre está de paso ao non dispoñer dunha calidade digna no seu traballo.

Por todo o exposto formúlase a seguinte pregunta para resposta oral na Comisión 5ª:

- Considera a Consellería de Sanidade que é de recibo para a poboación de Salvaterra unha desatención das súas doenzas de xeito case permanente pola falta de persoal médico e pediátrico nas épocas do verán pero agora tamén en calquera período do ano por mor das baixas laborais que non son substituídas?

CSV: BOPGDSPG-o4Evw9B5D-4
Verificación: https://sede.parlamentodegalicia.gal/tramites/csv/

PARLAMENTO DE GALICIA
PARLAMENTO DE GALICIA
REXISTRO XERAL ENTRADA
Data asento: 26/01/2026 17:02:29
Nº Rexistro: 48071
Data envio: 26/01/2026 17:02:29.513

BLOQUE NACIONALISTA GALEGO
GRUPO PARLAMENTARIO
Parlamento de Galiza
Rúa do Hórreo, 63. Tel. 0034 981 551 545
gp-bng@parlamentodegalicia.gal
15702 Santiago de Compostela. Galiza

- Non ten en conta o Sergas que ao manter unha situación laboral tan precaria entre o persoal médico e sanitario, ocasiona que as persoas profesionais recén graduadas opten por buscar traballo noutro sector que non sexa a sanidade pública?

- Vai a Consellería de Sanidade dotar ao centro de saúde de Salvaterra de Miño do persoal médico e pediatra necesario, así como para substituír as súas baixas laborais, vacacións e permisos e así prestar unha atención sanitaria de boa calidade á poboación feminina da Vila e da Comarca?

Santiago de Compostela, á data da sinatura electrónica

CSV: BOPGDSPG-o4Evw9B5D-4
Verificación: https://sede.parlamentodegalicia.gal/tramites/csv/

PARLAMENTO DE GALICIA
PARLAMENTO DE GALICIA
REXISTRO XERAL ENTRADA
Data asento: 26/01/2026 17:02:29
Nº Rexistro: 48071
Data envio: 26/01/2026 17:02:29.513

Asinado dixitalmente por:

Cristina Fernández Davila na data 26/01/2026 17:02:12

María Montserrat Prado Cores na data 26/01/2026 17:02:18

CSV: BOPGDSPG-o4Evw9B5D-4
Verificación:
https://sede.parlamentodegalicia.gal/tramites/csv/

PARLAMENTO DE GALICIA
PARLAMENTO DE GALICIA
REXISTRO XERAL ENTRADA
Data asento: 26/01/2026 17:02:29
Nº Rexistro: 48071
Data envio: 26/01/2026 17:02:29.513

Asinado dixitalmente por:

REXISTRO ELECTRÓNICO na data 26/01/2026 17:02:30

CSV: BOPGDSPG-o4Evw9B5D-4
Verificación:
https://sede.parlamentodegalicia.gal/tramites/csv/

PARLAMENTO DE GALICIA
PARLAMENTO DE GALICIA
REXISTRO XERAL ENTRADA
Data asento: 26/01/2026 17:05:57
Nº Rexistro: 48072
Data envio: 26/01/2026 17:05:57.176

GRUPO PARLAMENTARIO
Parlamento de Galiza
Rúa do Hórreo, 63. Tel. 0034 981 551 545
gp-bng@parlamentodegalicia.gal
15702 Santiago de Compostela. Galiza

Á Mesa do Parlamento

Alexandra Fernández Gómez e **Montserrat Prado Cores**, deputadas do **Grupo Parlamentar do Bloque Nacionalista Galego (BNG)**, ao abeiro do disposto no Regulamento da Cámara, presentan a seguinte **Pregunta para resposta oral na Comisión 5ª**, sobre as medidas que debe tomar a Xunta para garantir a Atención Primaria no Centro de Saúde de Pazos de Borbén.

EXPOSICIÓN DE MOTIVOS

Os veciños e veciñas do concello de Pazos de Borbén veñen anos sufrindo as políticas agresivas de recortes da Xunta de Galiza en materia de sanidade. Nun concello que ronda os 3.000 habitantes e os 1.700 usuarios dende hai anos é habitual que se dean episodios de falla de servizo de atención primaria pola falla de médicos.

Dende o pasado 6 de novembro, a médica titular do Centro de Saúde de Pazos de Borbén atópase de baixa e a Xunta de Galiza non cubriu a praza de forma áxil. Tampouco nos períodos de vacacións se ofrece unha cobertura por parte da Consellería. Co cal, de forma sistemática, se lles está obrigando ás persoas usuarias a desprazarse e sufrir demoras na atención e a colapsar, aínda máis, outros centros sanitarios como o de Redondela.

Como xa apuntábamos, non se trata dun episodio puntual senón dunha situación que se repite e que demostran a falla de vocación da Xunta por corrixir esta situación de forma estrutural. Xa é norma que as baixas non se cubran de forma áxil, que o persoal teña que cubrir gardas fóra do concello ou que as urxencias e as visitas a domicilio deixen o centro sen atención. Todo isto apunta á necesidade urxente de contar cun reforzo do cadro de persoal.

Ademais, a isto hai que sumarlle o recorte no Servizo de Pediatría que daba servizo a 150 nenos e nenas de Pazos de Borbén e que a Xunta, aproveitando como escusa

Asinado o día 26/01/2026 ás 17:05
Por María Montserrat Prado Cores
Asinado o día 26/01/2026 ás 17:05
Por Alexandra Fernández Gómez

CSV: BOPGDSPG-o4Ewv9B5D-4
Verificación: https://sede.parlamentodegalicia.gal/tramites/csv/
171728

GRUPO PARLAMENTARIO
Parlamento de Galiza
Rúa do Hórreo, 63. Tel. 0034 981 551 545
gp-bng@parlamentodegalicia.gal
15702 Santiago de Compostela. Galiza

o contexto da pandemia, recortou e nunca máis recuperou. A imposibilidade de contar cunha atención continuada para as crianzas no centro de saúde máis próximo obriga forzosamente ás familias a trasladar as súas cartillas a outros centros de saúde lonxe da súa residencia.

Este peche da atención pediátrica sumado á presencia cada vez máis intermitente e precaria do médico de cabeceira evidencia que o obxectivo da Xunta é acabar por botar o peche do Centro de Saúde de Pazos de Borbén, en lugar de aportar solucións.

Por todo o exposto formúlanse as seguintes preguntas para resposta oral na Comisión 5ª:

- Por que a Xunta de Galiza demora tanto para dar cobertura á baixa da profesional médica do Centro de Saúde de Pazos de Borbén?

- Considera aceptable que non se cubran as baixas con axilidade deixando a milleiros de pacientes sen atención no seu Centro de Saúde?

- Que medidas vai tomar a Xunta ante esta situación?

- Vai reforzar o cadro de persoal cun segundo profesional médico?

- Vai dotar o Centro de Saúde de atención pediátrica en horario ampliado?

- A Xunta de Galiza fixo avaliación do impacto da falla de servizo do Centro de Saúde de Pazos de Borbén na sobresaturación dos centros de saúde e hospitais da contorna?

Santiago de Compostela, á data da sinatura electrónica

CSV: BOPGDSPG-o4Evw9B5D-4
Verificación: https://sede.parlamentodegalicia.gal/tramites/csv/

PARLAMENTO DE GALICIA
PARLAMENTO DE GALICIA
REXISTRO XERAL ENTRADA
Data asento: 26/01/2026 17:05:57
Nº Rexistro: 48072
Data envio: 26/01/2026 17:05:57.176

Asinado dixitalmente por:

Alexandra Fernández Gómez na data 26/01/2026 17:05:10

María Montserrat Prado Cores na data 26/01/2026 17:05:17

CSV: BOPGDSPG-o4Evw9B5D-4
Verificación: https://sede.parlamentodegalicia.gal/tramites/csv/

PARLAMENTO DE GALICIA
PARLAMENTO DE GALICIA
REXISTRO XERAL ENTRADA
Data asento: 26/01/2026 17:05:57
Nº Rexistro: 48072
Data envio: 26/01/2026 17:05:57.176

Asinado dixitalmente por:

REXISTRO ELECTRÓNICO na data 26/01/2026 17:05:58

CSV: BOPGDSPG-o4Evw9B5D-4
Verificación:
https://sede.parlamentodegalicia.gal/tramites/csv/

PARLAMENTO DE GALICIA
PARLAMENTO DE GALICIA
REXISTRO XERAL ENTRADA
Data asento: 26/01/2026 17:09:06
Nº Rexistro: 48075
Data envio: 26/01/2026 17:09:06.913

GRUPO PARLAMENTARIO
Parlamento de Galiza
Rúa do Hórreo, 63. Tel. 0034 981 551 545
gp-bng@parlamentodegalicia.gal
15702 Santiago de Compostela. Galiza

Á Mesa do Parlamento

Mercedes Queixas Zas e **Noa Presas Bergantiños**, deputadas do **Grupo Parlamentar do Bloque Nacionalista Galego (BNG)**, ao abeiro do disposto no Regulamento da Cámara, presentan a seguinte **Pregunta para resposta oral na Comisión 5ª**, sobre a demanda de creación dun centro de crise 24 horas para a atención de mulleres vítimas de violencia sexual na cidade da Coruña.

Asinado o día 26/01/2026 ás 17:08
Por Noa Presas Bergantiños

EXPOSICIÓN DE MOTIVOS

O medre e a virulencia da violencia machista require do maior investimento en recursos públicos para previla e para afrontala con diferentes programas específicos unha vez que se produce.

O pasado ano houbo en Galiza un total de 880 delitos coñecidos contra a liberdade sexual, malia a propia Xunta recoller nos seus informes que os programas específicos atenderon en torno ás 130 vítimas.

Os centros de crise 24 horas para a atención de mulleres vítimas de violencia sexual son recursos especializados abertos as 24 horas os 365 días do ano.

Asinado o día 26/01/2026 ás 17:08
Por Mercedes Queixas Zas

Na actualidade están en funcionamento nas cidades de Vigo, Santiago de Compostela, Ferrol, Lugo e Ourense. Mais a Xunta decidiu privatizar este servizo público fundamental e, en consecuencia, precarizalo cunha oferta de servizo de atención infradotado e insuficiente.

Agora que está a piques de se cumprir o primeiro ano da externalización deste servizo, e cunha absoluta falta de transparencia do labor desenvolvido por estes centros e de ocultación dos datos por parte da Xunta, como o número de persoas atendidas polo

CSV: BOPGDSPG-o4Ew9B5D-4
Verificación: https://sede.parlamentodegalicia.gal/tramites/csv/

PARLAMENTO DE GALICIA
REXISTRO XERAL ENTRADA
Data asento: 26/01/2026 17:09:06
Nº Rexistro: 48075
Data envio: 26/01/2026 17:09:06.913

GRUPO PARLAMENTARIO
Parlamento de Galiza
Rúa do Hórreo, 63. Tel. 0034 981 551 545
gp-bng@parlamentodegalicia.gal
15702 Santiago de Compostela. Galiza

servizo, a cifra de vítimas de violencia sexual e de vítimas menores, a cantidade de horas prestadas efectivas de atención psicolóxica, social ou xurídica ou as actividades de sensibilización rexistradas ou derivacións a outros recursos, é hora de a Xunta recuperar para a xestión pública os centros de crise 24 horas para a atención de mulleres vítimas de violencia sexual e completar a oferta deste importante servizo noutras cidades galegas que contan cunha elevada densidade demográfica e cunha alta demanda de atención ás mulleres como é o caso da cidade da Coruña que xa supera os 250.000 habitantes.

Por todo o exposto formúlase a seguinte pregunta para resposta oral na Comisión 5ª:

Comprométese a Xunta a crear un centro de crise 24 horas para a atención de mulleres vítimas de violencia sexual na cidade da Coruña de xestión pública directa?

Santiago de Compostela, á data da sinatura electrónica

CSV: BOPGDSPG-o4Evw9B5D-4
Verificación: https://sede.parlamentodegalicia.gal/tramites/csv/

PARLAMENTO DE GALICIA
PARLAMENTO DE GALICIA
REXISTRO XERAL ENTRADA
Data asento: 26/01/2026 17:09:06
Nº Rexistro: 48075
Data envio: 26/01/2026 17:09:06.913

Asinado dixitalmente por:

Mercedes Queixas Zas na data 26/01/2026 17:08:48

Noa Presas Bergantiños na data 26/01/2026 17:08:54

CSV: BOPGDSPG-o4Evw9B5D-4
Verificación:
https://sede.parlamentodegalicia.gal/tramites/csv/

PARLAMENTO DE GALICIA
PARLAMENTO DE GALICIA
REXISTRO XERAL ENTRADA
Data asento: 26/01/2026 17:09:06
Nº Rexistro: 48075
Data envio: 26/01/2026 17:09:06.913

Asinado dixitalmente por:

REXISTRO ELECTRÓNICO na data 26/01/2026 17:09:07

CSV: BOPGDSPG-o4Evw9B5D-4
Verificación:
https://sede.parlamentodegalicia.gal/tramites/csv/

PARLAMENTO DE GALICIA
PARLAMENTO DE GALICIA
REXISTRO XERAL ENTRADA
Data asento: 26/01/2026 17:11:23
Nº Rexistro: 48076
Data envio: 26/01/2026 17:11:23.202

GRUPO PARLAMENTARIO
Parlamento de Galiza
Rúa do Hórreo, 63. Tel. 0034 981 551 545
gp-bng@parlamentodegalicia.gal
15702 Santiago de Compostela. Galiza

Á Mesa do Parlamento

Saleta Chao Rivas e **Olalla Rodil Fernández**, deputadas do **Grupo Parlamentar do Bloque Nacionalista Galego (BNG)**, ao abeiro do disposto no Regulamento da Cámara, presentan a seguinte **Pregunta para resposta oral na Comisión 5ª**, sobre a situación da residencia DomusVi San Lázaro de Santiago de Compostela.

Asinado o día 26/01/2026 ás 17:11
Por Olalla Rodil Fernández

EXPOSICIÓN DE MOTIVOS

A residencia DomusVi San Lázaro de Santiago de Compostela volve estar no foco público, despois de ser a residencia con máis mortes durante a pandemia da Covid-19 no noso país, pola xestión nefasta na protección das persoas residentes que se produceu naquel momento e que era froito da falta de persoal especialista suficiente para a atención médica e a demora no traslado de persoas a centros hospitalarios.

Esta residencia que conta con 156 prazas con habitación, e que leva anos sendo obxecto de queixas e denuncias por parte das persoas usuarias, do persoal do centro e dos sindicatos, sitúase de novo no centro da preocupación da comunidade, familias e traballadoras deste centro ao ser coñecedoras da denuncia de CCOO o 26 de novembro que fixo pública unha situación de insalubridade na que refiren casos de enfermidades infecto-contaxiosas, empeoramento de hixiene, eivas de seguridade ou a demora na derivación de residentes a centros hospitalarios, en contra do criterio do persoal responsable dos coidados.

Asinado o día 26/01/2026 ás 17:11
Por Saleta Chao Rivas

O persoal sinala que non se substitúen as baixas, o que ten un efecto directo na calidade dos coidados que se prestan ás persoas residentes con menos persoal para atender as mesmas necesidades. Isto ocasiona, tal e como afirman na última denuncia pública,

CSV: BOPGDSPG-o4Ewv9B5D-4
Verificación: https://sede.parlamentodegalicia.gal/tramites/csv/

PARLAMENTO DE GALICIA
PARLAMENTO DE GALICIA
REXISTRO XERAL ENTRADA
Data asento: 26/01/2026 17:11:23
Nº Rexistro: 48076
Data envio: 26/01/2026 17:11:23.202

GRUPO PARLAMENTARIO
Parlamento de Galiza
Rúa do Hórreo, 63. Tel. 0034 981 551 545
gp-bng@parlamentodegalicia.gal
15702 Santiago de Compostela. Galiza

"falta de hixiene e nutrición adecuadas", "erros na medicación", "máis risco de caídas", "empeoramento do estado dos residentes" ou "aparición de patoloxías infecto-contaxiosas". Así mesmo, tamén destacan eivas importantes no ámbito da seguranza e do funcionamento de sistemas no centro.

Ante a gravidade da situación denunciada, e máis tendo en conta que afirman que a Xunta de Galiza é coñecedora do que está acontecendo nesta residencia mais que non intervén, aumenta a nosa preocupación ante a falta de actuación da administración con competencia en inspección nas residencias.

Por todo o exposto formúlanse as seguintes preguntas para resposta oral na Comisión 5ª:

- Tiña coñecemento a Xunta de Galiza da problemática denunciada en relación á residencia DomusVi de San Lázaro en Santiago de Compostela antes de que se fixese pública a denuncia máis recente?

- Ten constancia o servizo de inspección de política social da situación denunciada?

- Cando se realizou a última inspección a este centro e cal foi o resultado?

- Que medidas se tomaron desde a Xunta de Galiza desde que se fixo pública a denuncia o día 26 de novembro?

- É coñecedora a Xunta de Galiza de que se producisen casos de enfermidades infecto-contaxiosas como a sarna ou a conxuntivite neste centro?

Santiago de Compostela, á data da sinatura electrónica

CSV: BOPGDSPG-o4Evw9B5D-4
Verificación: https://sede.parlamentodegalicia.gal/tramites/csv/

PARLAMENTO DE GALICIA
PARLAMENTO DE GALICIA
REXISTRO XERAL ENTRADA
Data asento: 26/01/2026 17:11:23
Nº Rexistro: 48076
Data envio: 26/01/2026 17:11:23.202

Asinado dixitalmente por:

Saleta Chao Rivas na data 26/01/2026 17:11:05

Olalla Rodil Fernández na data 26/01/2026 17:11:12

CSV: BOPGDSPG-o4Evw9B5D-4
Verificación:
https://sede.parlamentodegalicia.gal/tramites/csv/

PARLAMENTO DE GALICIA
PARLAMENTO DE GALICIA
REXISTRO XERAL ENTRADA
Data asento: 26/01/2026 17:11:23
Nº Rexistro: 48076
Data envio: 26/01/2026 17:11:23.202

Asinado dixitalmente por:

REXISTRO ELECTRÓNICO na data 26/01/2026 17:11:24

CSV: BOPGDSPG-o4Evw9B5D-4
Verificación:
https://sede.parlamentodegalicia.gal/tramites/csv/

PARLAMENTO DE GALICIA
REXISTRO XERAL ENTRADA
Data asento: 26/01/2026 17:17:51
Nº Rexistro: 48077
Data envio: 26/01/2026 17:17:51.816

GRUPO PARLAMENTARIO
Parlamento de Galiza
Rúa do Hórreo, 63. Tel. 0034 981 551 545
gp-bng@parlamentodegalicia.gal
15702 Santiago de Compostela. Galiza

Asinado o día 26/01/2
17:15
Por Cristina Fernánde

Á Mesa do Parlamento

Luis Bará Torres, Xosé Manuel Golpe Acuña, Cristina Fernández Davila e **Noa Presas Bergantiños**, deputados e deputadas do **Grupo Parlamentar do Bloque Nacionalista Galego (BNG)**, ao abeiro do disposto no Regulamento da Cámara, presentan a seguinte **Pregunta para resposta oral na Comisión 2ª**, sobre a compatibilidade dos proxectos eólicos coa protección da paisaxe.

Asinado o día 26/01/2026 ás
17:15
Por José Manuel Golpe Acuña

EXPOSICIÓN DE MOTIVOS

O Instituto de Estudos do Territorio emitiu sucesivos informes na tramitación da Declaración de Impacto Ambiental do proxecto eólico Puza (retramitado como Hedreira). Nestes informes, que foron determinantes para a DIA desfavorábel, sinálase o seguinte:

"os oito xeradores do parque eólico Puza, sumados aos correspondentes parques eólicos en tramitación e os parques eólicos xa existentes en funcionamento, producirían un moi intenso impacto visual (neste sentido crítico, para os efectos do artigo 33.1.d) do Regulamento da Lei 7/2008), por canto serían visibles desde amplas superficies incluídas na delimitación da AEIP Serra do Suído, afectando de forma irreversible o carácter dunha área de especial interese paisaxístico, a paisaxe da Serra do Suído, sen que esa afección visual poida ser reducida nin mitigada mediante ningunha medida correctora".

Asinado o día 26/01/2026 ás
17:15
Por Luis Bará Torres

Na actualidade están en tramitación diversos proxectos eólicos (Greco, Carballoso, Hedreira, Edreira I, ampliación de Edreira l, Coto de Eiras, coas súas infraestruturas asociadas) que causarían un impacto visual crítico na AEIP Serra do Suído.

Por outra parte, a Xunta está a tramitar mediante a lei de acompañamento dos orzamentos para 2026 unha modificación da lei 7/2008 de protección da paisaxe de Galiza, con seguinte contido:

CSV: BOPGDSPG-o4Evw9B5D-4
Verificación: https://sede.parlamentodegalicia.gal/tramites/csv/

PARLAMENTO DE GALICIA
PARLAMENTO DE GALICIA
REXISTRO XERAL ENTRADA
Data asento: 26/01/2026 17:17:51
Nº Rexistro: 48077
Data envio: 26/01/2026 17:17:51.816

BLOQUE NACIONALISTA GALEGO
GRUPO PARLAMENTARIO
Parlamento de Galiza
Rúa do Hórreo, 63. Tel. 0034 981 551 545
gp-bng@parlamentodegalicia.gal
15702 Santiago de Compostela. Galiza

Engádese unha disposición adicional á Lei 7/2008, do 7 de xullo, de protección da paisaxe de Galicia, coa seguinte redacción:

«Disposición adicional. Interese público superior dos parques eólicos e das súas infraestruturas de evacuación en relación coa normativa de protección da paisaxe 1. A declaración do interese público superior da planificación, construción e explotación dos parques eólicos de competencia autonómica, así como das súas infraestruturas de evacuación, efectuada polo artigo 35 da Lei 10/2023, de 28 de decembro, de medidas fiscais e administrativas, atendendo á finalidade recollida no artigo 34 da indicada lei, relativa á promoción do despregamento da enerxía eólica como enerxía renovable en Galicia, producirá os efectos previstos nesta disposición en relación coa normativa de protección da paisaxe.

2. A declaración do interese público superior da planificación, construción e explotación dos parques eólicos de competencia autonómica, así como das súas infraestruturas de evacuación, atendendo ás finalidades en que se basea, terase en conta como un elemento de singular relevancia ao ponderar os intereses xurídicos de cada caso na emisión dos informes de impacto e integración paisaxística previstos na normativa de desenvolvemento desta lei, así como nos procedementos de avaliación ambiental necesarios para a autorización dos proxectos nos que se valore esta integración paisaxística, de tal modo que se dea prioridade á construción e explotación dos parques e ao desenvolvemento das súas infraestruturas de evacuación.

3. Considerarase que a instalación de parques eólicos é compatible cos obxectivos de calidade paisaxística recollidos nas Directrices de paisaxe de Galicia. ***Só se considerará a existencia de impactos paisaxísticos críticos nos casos excepcionais nos que a instalación de aeroxeradores en áreas de especial interese paisaxístico produza unha perda permanente da calidade das condicións ambientais, sen posible***

CSV: BOPGDSPG-o4Ewv9B5D-4
Verificación: https://sede.parlamentodegalicia.gal/tramites/csv/

PARLAMENTO DE GALICIA
PARLAMENTO DE GALICIA
REXISTRO XERAL ENTRADA
Data asento: 26/01/2026 17:17:51
Nº Rexistro: 48077
Data envio: 26/01/2026 17:17:51.816

GRUPO PARLAMENTARIO
Parlamento de Galiza
Rúa do Hórreo, 63. Tel. 0034 981 551 545
gp-bng@parlamentodegalicia.gal
15702 Santiago de Compostela. Galiza

recuperación tras o cesamento da actividade, incluso coa adopción de medidas protectoras ou correctoras.

4. Os proxectos mediante os cales se materialicen os parques eólicos atenderán ás seguintes directrices, sen prexuízo doutras recollidas nas Directrices de Paisaxe de Galicia:

a) O deseño dos parques eólicos terá en conta os resultados do estudo de impacto e integración paisaxística, que, ademais dos contidos establecidos nesta lei, incluirá un estudo dos tipos de paisaxe en que se sitúan, dos tipos de valores paisaxísticos existentes (naturais ou ecolóxicos, culturais ou patrimoniais, estéticos ou panorámicos e de uso) e o cálculo da súa bacía visual, analizando os tipos de paisaxes, os valores paisaxísticos e os lugares de especial interese paisaxístico existentes nela, de acordo co Catálogo das paisaxes de Galicia. Os resultados desta análise servirán para a cuantificación do impacto visual do parque eólico e a súa repercusión nos tipos e valores paisaxísticos.

b) Na avaliación dos proxectos eólicos terase en consideración a bacía visual que xere o conxunto do parque, tendo en conta tamén unha estimación do número potencial de observadores a partir da poboación dos asentamentos.

c) Procurarase a adopción das medidas que permitan reducir ou mitigar o impacto visual, sempre que sexan técnica e economicamente viables, e que non condicionen a funcionalidade da actuación, tendo en conta en todo caso a propia natureza destas instalacións, que fan moi difícil a completa redución ou mitigación do impacto.

Neste sentido, <u>só será esixible a supresión ou cambio da posición dun aeroxerador por razóns do seu impacto visual, e cando existan outras solucións que cumpran as condicións sinaladas, no suposto de que estea situado dentro de Áreas de especial interese paisaxístico (AEIP), ou a menos de 1000 metros dun miradoiro</u>

CSV: BOPGDSPG-o4Evw9B5D-4
Verificación: https://sede.parlamentodegalicia.gal/tramites/csv/

PARLAMENTO DE GALICIA
PARLAMENTO DE GALICIA
REXISTRO XERAL ENTRADA
Data asento: 26/01/2026 17:17:51
Nº Rexistro: 48077
Data envio: 26/01/2026 17:17:51.816

BLOQUE NACIONALISTA GALEGO
GRUPO PARLAMENTARIO
Parlamento de Galiza
Rúa do Hórreo, 63. Tel. 0034 981 551 545
gp-bng@parlamentodegalicia.gal
15702 Santiago de Compostela. Galiza

recoñecido no Catálogo das paisaxes de Galicia, e na dirección das vistas panorámicas dominantes ou de maior interese.

d) O deseño do parque asegurará a maior compatibilidade posible coas masas forestais ou de mato de alto valor ecolóxico existentes e cos usos agropecuarios e forestais que se desenvolven na zona. Por outra banda, garantirase a revexetación de todas as superficies denudadas en que sexa viable o mantemento da vexetación implantada durante un mínimo de dous anos con patróns de plantación similares ás formacións presentes na contorna e propias da paisaxe da zona.

e) A execución das plataformas minimizará a alteración da topografía e, unha vez instalado o aeroxerador, restaurarase a vexetación afectada.

f) Debe minimizarse a eliminación de cobertoira vexetal. Calquera plantación que se efectúe para naturalizar noiros, formar sebes e recuperar cobertoiras de camiños ou plataformas, debe realizarse con especies arbóreas, arbustivas e herbáceas propias do lugar, dispoñéndoas dun modo semellante ao natural.

g) Todas as escavacións e recheos irán precedidos por unha coidadosa retirada da cobertoira vexetal, para o seu posterior uso na restauración. Na restauración paisaxística reutilizarase esta terra vexetal para cubrir mediante unha camada os desmontes e terrapléns, sempre que a pendente o permita, garantindo o correcto tratamento de materiais sobrantes e a procedencia autorizada dos solos de achega.

h) Agás no caso da subestación, evitaranse os cerramentos ou valados, pero se estiveren xustificadamente necesarios, resolveranse mediante sistemas o máis diáfanos posibles e, de ser o caso, congruentes cos tipos de cerramentos existentes na contorna.

i) As liñas colectoras internas que conducen á subestación serán sempre soterradas,

CSV: BOPGDSPG-o4Ewv9B5D-4
Verificación: https://sede.parlamentodegalicia.gal/tramites/csv/

PARLAMENTO DE GALICIA
PARLAMENTO DE GALICIA
REXISTRO XERAL ENTRADA
Data asento: 26/01/2026 17:17:51
Nº Rexistro: 48077
Data envio: 26/01/2026 17:17:51.816

GRUPO PARLAMENTARIO
Parlamento de Galiza
Rúa do Hórreo, 63. Tel. 0034 981 551 545
gp-bng@parlamentodegalicia.gal
15702 Santiago de Compostela. Galiza

salvo que non sexa posible por outras afeccións sectoriais ou ambientais.»

Resulta clara a intención desta nova disposición adicional da Lei /2008 no sentido de minusvalorar a protección da paisaxe e facer prevalecer os intereses dos proxectos eólicos. Mesmo poderíamos concluír que a intención deste cambio legal é desprotexer a Serra do Suído, de maneira que a súa condición de Área de Especial Interese Paisaxístico non sexa obstáculo para a súa aprobación.

Por todo o exposto formúlanse as seguintes preguntas para resposta oral na Comisión 2ª:

A que intereses obedece a desprotección da paisaxe que promove o goberno da Xunta do PP?

Considera a Xunta que os parques eólicos son elementos que integran de maneira positiva a paisaxe galega?

Vai a Xunta informar favorabelmente os proxectos actualmente en tramitación que afectan a áreas con especiais valores paisaxísticos?

Vai a Xunta informar favorabelmente os proxectos eólicos actualmente en tramitación que afectan á Área de Especial Interese Paisaxístico Serra do Suido?

Vai o goberno galego a ter en conta os efectos acumulativos e sinérxicos á hora de avaliar o impacto pasiaxístico dos proxectos eólicos?

Santiago de Compostela, á data da sinatura electrónica

CSV: BOPGDSPG-o4Evw9B5D-4
Verificación: https://sede.parlamentodegalicia.gal/tramites/csv/

PARLAMENTO DE GALICIA
PARLAMENTO DE GALICIA
REXISTRO XERAL ENTRADA
Data asento: 26/01/2026 17:17:51
Nº Rexistro: 48077
Data envio: 26/01/2026 17:17:51.816

Asinado dixitalmente por:

Luis Bará Torres na data 26/01/2026 17:15:32
José Manuel Golpe Acuña na data 26/01/2026 17:15:41
Cristina Fernández Davila na data 26/01/2026 17:15:47
Noa Presas Bergantiños na data 26/01/2026 17:15:54

CSV: BOPGDSPG-o4Evw9B5D-4
Verificación: https://sede.parlamentodegalicia.gal/tramites/csv/

PARLAMENTO DE GALICIA
PARLAMENTO DE GALICIA
REXISTRO XERAL ENTRADA
Data asento: 26/01/2026 17:17:51
Nº Rexistro: 48077
Data envio: 26/01/2026 17:17:51.816

Asinado dixitalmente por:

REXISTRO ELECTRÓNICO na data 26/01/2026 17:17:52

CSV: BOPGDSPG-o4Evw9B5D-4
Verificación:
https://sede.parlamentodegalicia.gal/tramites/csv/

PARLAMENTO DE GALICIA
PARLAMENTO DE GALICIA
REXISTRO XERAL ENTRADA
Data asento: 26/01/2026 17:23:02
Nº Rexistro: 48079
Data envio: 26/01/2026 17:23:02.089

GRUPO PARLAMENTARIO
Parlamento de Galiza
Rúa do Hórreo, 63. Tel. 0034 981 551 545
gp-bng@parlamentodegalicia.gal
15702 Santiago de Compostela. Galiza

Asinado o día 26/01/2
17:22
Por Paulo Ríos Santo

Á Mesa do Parlamento

Saleta Chao Rivas, **Mercedes Queixas Zas**, **Paulo Ríos Santomé** e **Luis Bará Torres**, deputadas e deputados do **Grupo Parlamentar do Bloque Nacionalista Galego (BNG)**, ao abeiro do disposto no Regulamento da Cámara, presentan a seguinte **Pregunta para resposta oral na Comisión 2ª**, relativa ao Bosque do Banquete de Conxo e ao proxecto da senda ciclista e peonil entre o Milladoiro e a Estación Intermodal Daniel Castelao de Santiago de Compostela.

Asinado o día 26/01/2026 ás
17:22
Por Mercedes Queixas Zas

EXPOSICIÓN DE MOTIVOS

O proxecto da senda ciclista e peonil entre o Milladoiro e a Estación Intermodal Daniel Castelao de Santiago de Compostela, ou Eixo de mobilidade sostible Milladoiro-Santiago, foi obxecto de alegacións por parte do Concello e distintas entidades sociais e veciñais desde os seus inicios respecto do seu paso polo Bosque do Banquete de Conxo.

As obras que tiña previsto executar a Xunta de Galiza afectaban o conxunto do Mosteiro de Conxo, un BIC que está incluído na lista do Patrimonio Mundial da UNESCO. Finalmente, e tras unha resolución desfavorable da propia Xunta de Galiza, neste caso da Dirección Xeral de Patrimonio de maio de 2025, o Goberno galego decidiu “suspender” ese tramo da senda.

Para alén de que o a proposta fose informada desfavorablemente en informes técnicos da propia administración impulsora do proxecto, a decisión de deixar en suspenso un tramo do trazado tivo consecuencias aínda palpables 6 meses despois, debido ao avance dos traballos no terreo que foran acometidos antes de tomar esta decisión.

Asinado o día 26/01/2026 ás
17:21
Por Saleta Chao Rivas

CSV: BOPGDSPG-o4Ewv9B5D-4
Verificación:
https://sede.parlamentodegalicia.gal/tramites/csv/

PARLAMENTO DE GALICIA
PARLAMENTO DE GALICIA
REXISTRO XERAL ENTRADA
Data asento: 26/01/2026 17:23:02
Nº Rexistro: 48079
Data envio: 26/01/2026 17:23:02.089

GRUPO PARLAMENTARIO
Parlamento de Galiza
Rúa do Hórreo, 63. Tel. 0034 981 551 545
gp-bng@parlamentodegalicia.gal
15702 Santiago de Compostela. Galiza

O punto 10.4 das cláusulas administrativas que rexeron a contratación desta actuación establece que “as zonas afectadas polas obras e non ocupadas por elas volverán a restituírse a súa situación inicial antes da recepción destas”.

Por todo o exposto formúlanse as seguintes preguntas para resposta oral na Comisión 2ª:

- Que variacións técnicas se produciron no proxecto tras a suspensión do tramo e supuxo iso a necesidade de modificar o contrato de execución da obra? En que medida?

- En que medida afectou a suspensión deste tramo á dotación orzamentaria do proxecto?

- Destinou a Xunta de Galiza o orzamento sobrante dos fondos do mecanismo de recuperación e resiliencia como resultado da suspensión deste tramo a outros proxectos?

- Ten previsto a Xunta de Galiza restituír a situación inicial das zonas afectadas sobre as que finalmente non se desenvolveu o trazado da senda?

- En que prazo ten previsto a Xunta de Galiza acometer estas actuacións para devolver a zona afectada á situación orixinal?

Santiago de Compostela, á data da sinatura electrónica

CSV: BOPGDSPG-o4Evw9B5D-4
Verificación: https://sede.parlamentodegalicia.gal/tramites/csv/

PARLAMENTO DE GALICIA
PARLAMENTO DE GALICIA
REXISTRO XERAL ENTRADA
Data asento: 26/01/2026 17:23:02
Nº Rexistro: 48079
Data envio: 26/01/2026 17:23:02.089

Asinado dixitalmente por:

Saleta Chao Rivas na data 26/01/2026 17:21:58
Mercedes Queixas Zas na data 26/01/2026 17:22:05
Paulo Ríos Santomé na data 26/01/2026 17:22:13
Luis Bará Torres na data 26/01/2026 17:22:20

CSV: BOPGDSPG-o4Evw9B5D-4
Verificación: https://sede.parlamentodegalicia.gal/tramites/csv/

PARLAMENTO DE GALICIA
PARLAMENTO DE GALICIA
REXISTRO XERAL ENTRADA
Data asento: 26/01/2026 17:23:02
Nº Rexistro: 48079
Data envio: 26/01/2026 17:23:02.089

Asinado dixitalmente por:

REXISTRO ELECTRÓNICO na data 26/01/2026 17:23:04

CSV: BOPGDSPG-o4Evw9B5D-4
Verificación:
https://sede.parlamentodegalicia.gal/tramites/csv/

PARLAMENTO DE GALICIA
REXISTRO XERAL ENTRADA
Data asento: 26/01/2026 17:26:42
Nº Rexistro: 48082
Data envio: 26/01/2026 17:26:42.880

GRUPO PARLAMENTARIO
Parlamento de Galiza
Rúa do Hórreo, 63. Tel. 0034 981 551 545
gp-bng@parlamentodegalicia.gal
15702 Santiago de Compostela. Galiza

Á Mesa do Parlamento

Alexandra Fernández Gómez e **Luis Bará Torres**, deputada e deputado do **Grupo Parlamentar do Bloque Nacionalista Galego (BNG)**, ao abeiro do disposto no Regulamento da Cámara, presentan a seguinte **Pregunta para resposta oral na Comisión 2ª**, sobre o fracaso do actual Pacto de vivenda de Galiza 2021-2025 en materia de vivenda protexida.

EXPOSICIÓN DE MOTIVOS

Segundo os datos publicados polo IGE a construción de vivenda protexida en Galiza mostra signos preocupantes de parálise a pesar de estarmos atravesando unha situación de crise que esixiría un impulso notable destas políticas. Para 2024 o Instituto recolle que o total de vivendas protexidas terminadas foi de apenas 5 en todo Galiza. Só nos anos 2015 e 2019 se acadaran peores cifras, con apenas 2 e 4 vivendas protexidas terminadas respectivamente. Estas cifras contrastan coas 3.774 que se terminaban no 2007 ou as 2.758 rematadas en 2008.

A pesar de que o número de vivendas protexidas iniciadas no 2024 é algo superior, con 169 unidades, non deixan de ser cifras ridículas no actual contexto. Se ademais analizamos esta cifra en relación coa evolución nos últimos anos vemos como en 2020 se iniciaran 326, en 2021 foron 299, en 2022 263 e en 2023 foron apenas 129. Por tanto en lugar de existir unha tendencia á alza para adecuarse ante un problema cada vez maior no acceso á vivenda, vemos un estancamento, cando non retroceso en cifras ridículas para a dimensión do problema ou se o comparamos coa dinámica previa á entrada no goberno do PP.

Asinado o día 26/01/2026 ás 17:26
Por Luis Bará Torres

Asinado o día 26/01/2026 ás 17:26
Por Alexandra Fernández Gómez

CSV: BOPGDSPG-o4Evw9B5D-4
Verificación: https://sede.parlamentodegalicia.gal/tramites/csv/

PARLAMENTO DE GALICIA
PARLAMENTO DE GALICIA
REXISTRO XERAL ENTRADA
Data asento: 26/01/2026 17:26:42
Nº Rexistro: 48082
Data envio: 26/01/2026 17:26:42.880

GRUPO PARLAMENTARIO
Parlamento de Galiza
Rúa do Hórreo, 63. Tel. 0034 981 551 545
gp-bng@parlamentodegalicia.gal
15702 Santiago de Compostela. Galiza

Estas cifras mostran ademais unha realidade totalmente distinta á que transmite a Xunta de Galiza nos seus actos declarativos e performativos, onde parecera que se alcanzan cifras récords e onde tratan de transmitir á opinión pública a idea de que existe un dinamismo crecente. A ilusión e a propagando baten claramente contra a realidade das cifras oficiais.

Ademais as notas do IGE fan mención especial ás vivendas de promoción pública asegurando que están incluídas tamén no cómputo das vivendas protexidas. Nese caso estaríamos a falar dunha situación especialmente grave.

En total para o período 2021-2024 apenas houbo 277 vivendas protexidas terminadas e 760 iniciadas. Estas cifras tan baixas porén non se recollen no informe de seguimento do actual de Plan de vivenda elaborado polo Observatorio de vivenda de Galiza. No seu momento xa denunciamos que o Pacto de vivenda de Galiza carecía de toda planificación, xa que a pesar de que a promoción de vivendas protexidas se recollía como o Programa 2 do Acceso á vivenda, non se recollía ningún obxectivo concreto en dito documento. Agora podemos xa comezar a avaliar os resultados dese plan sen plan.

Por todo o exposto formúlanse as seguintes preguntas para resposta oral na Comisión 2ª:

- Como valora o ritmo de construción de vivenda protexida dende 2021 a 2024?

- Cantas vivendas protexidas se levan iniciado e terminado no que vai de ano?

- Considera a Xunta de Galiza que se cumpriron os obxectivos do Pacto de Vivenda?

- Están incluídas as vivendas de promoción pública nese cómputo?

- Cales considera que son as causas desta falla de impulso da vivenda protexida?

CSV: BOPGDSPG-o4Ewv9B5D-4
Verificación: https://sede.parlamentodegalicia.gal/tramites/csv/

PARLAMENTO DE GALICIA
PARLAMENTO DE GALICIA
REXISTRO XERAL ENTRADA
Data asento: 26/01/2026 17:26:42
Nº Rexistro: 48082
Data envio: 26/01/2026 17:26:42.880

GRUPO PARLAMENTARIO
Parlamento de Galiza
Rúa do Hórreo, 63. Tel. 0034 981 551 545
gp-bng@parlamentodegalicia.gal
15702 Santiago de Compostela. Galiza

- Cales van ser os obxectivos concretos nesta materia de cara ao vindeiro ano?

- Cales son os obxectivos da Xunta en vivenda protexida para 2026?

Santiago de Compostela, á data da sinatura electrónica

CSV: BOPGDSPG-o4Evw9B5D-4
Verificación: https://sede.parlamentodegalicia.gal/tramites/csv/

PARLAMENTO DE GALICIA
PARLAMENTO DE GALICIA
REXISTRO XERAL ENTRADA
Data asento: 26/01/2026 17:26:42
Nº Rexistro: 48082
Data envio: 26/01/2026 17:26:42.880

Asinado dixitalmente por:

Alexandra Fernández Gómez na data 26/01/2026 17:26:19

Luis Bará Torres na data 26/01/2026 17:26:30

CSV: BOPGDSPG-o4Evw9B5D-4
Verificación:
https://sede.parlamentodegalicia.gal/tramites/csv/

PARLAMENTO DE GALICIA
PARLAMENTO DE GALICIA
REXISTRO XERAL ENTRADA
Data asento: 26/01/2026 17:26:42
Nº Rexistro: 48082
Data envio: 26/01/2026 17:26:42.880

Asinado dixitalmente por:

REXISTRO ELECTRÓNICO na data 26/01/2026 17:26:43

CSV: BOPGDSPG-o4Evw9B5D-4
Verificación:
https://sede.parlamentodegalicia.gal/tramites/csv/

PARLAMENTO DE GALICIA
PARLAMENTO DE GALICIA
REXISTRO XERAL ENTRADA
Data asento: 26/01/2026 17:30:18
Nº Rexistro: 48083
Data envio: 26/01/2026 17:30:18.078

GRUPO PARLAMENTARIO
Parlamento de Galiza
Rúa do Hórreo, 63. Tel. 0034 981 551 545
gp-bng@parlamentodegalicia.gal
15702 Santiago de Compostela. Galiza

Asinado o día 26/01/2
17:29
Por Paulo Ríos Santo

Á Mesa do Parlamento

Ramón Fernández Alfonzo, **Xosé Manuel Golpe Acuña** e **Paulo Ríos Santomé,** deputados do **Grupo Parlamentar do Bloque Nacionalista Galego (BNG)**, ao abeiro do disposto no Regulamento da Cámara, presentan a seguinte **Pregunta para resposta oral na Comisión 2ª**, sobre as actuacións que debe levar a cabo a Xunta de Galiza na estación de autobuses de Ferrol.

Asinado o día 26/01/2026 ás
17:29
Por José Manuel Golpe Acuña

EXPOSICIÓN DE MOTIVOS

A estación de autobuses de Ferrol xa ten sido chamada na prensa local de “túnel do terror”. Tal é o estado e a impresión que provoca a calquera que por alí se achegue.

De tres portas hai dúas pechadas, a cafetería da entrada tamén está pechada, a limpeza, a iluminación, a sinalización e a información ás persoas usuarias son inexistentes ou moi deficientes.

Todos os locais comerciais dispoñíbeis están desocupados. Mentres que na banda das empresas de transporte que operan na estación a atención ao público de carácter presencial está moi limitada a unhas poucas horas diarias de luns a venres.

Asinado o día 26/01/2026 ás
17:29
Por Ramón Fernández Alfonzo

Estes feitos son os que caracterizan a estación de autobuses de Ferrol como “túnel do terror”, practicamente sen presenza humana de luns a venres, e sen ningunha presenza humana durante as de fins de semana, coa maioría de locais e oficinas pechadas, nunha instalación pública, como dicía, que por causa do abandono da Xunta de Galiza, non conta nin sequera co nivel de limpeza ou de iluminación necesario, e que loce unha sinalización absolutamente pobre e exclusivamente en castelán.

CSV: BOPGDSPG-o4Evw9B5D-4
Verificación:
https://sede.parlamentodegalicia.gal/tramites/csv/

PARLAMENTO DE GALICIA
PARLAMENTO DE GALICIA
REXISTRO XERAL ENTRADA
Data asento: 26/01/2026 17:30:18
Nº Rexistro: 48083
Data envio: 26/01/2026 17:30:18.078

GRUPO PARLAMENTARIO
Parlamento de Galiza
Rúa do Hórreo, 63. Tel. 0034 981 551 545
gp-bng@parlamentodegalicia.gal
15702 Santiago de Compostela. Galiza

É claro que este abandono da instalación por parte da Xunta de Galiza, titular da mesma, repercute negativamente en primeiro lugar no servizo que debería prestar ás persoas usuarias, que moitas veces non teñen onde informarse ou facer unha reclamación, mais tamén, en segundo lugar e con toda probabilidade debe estar pasando factura aos resultados económicos da concesión ou xestión da estación de autobuses de Ferrol, un lugar no que ningunha empresa está interesada en instalar un local comercial.

Por todo o exposto formúlanse as seguintes preguntas para resposta oral na Comisión 2ª:

1. Por que a Xunta mantén abandonada a Estación de autobuses de Ferrol?

2. Cal é a empresa concesionaria da estación de autobuses de Ferrol?

3. Cales son as condicións económicas, técnicas e os prazos desa concesión?

4. Considera a Xunta de Galiza que o estado da Estación e o servizo que ofrece ás persoas usuarias é óptimo?

5. Por que razón, considera a Xunta de Galiza, que non se ocupan os locais comerciais nin a cafetería da Estación de autobuses de Ferrol? Ten a Xunta de Galiza algún balance económico da xestión da Estación? Cal é?

6. Cal é o número de persoas que usan a diario a Estación de autobuses de Ferrol? Cal é o número de persoas que usan a Estación de autobuses nas fins de semana?

7. Cantas liñas de transporte saen ou pasan pola estación de autobuses de Ferrol? Cales son e que empresas as operan?

CSV: BOPGDSPG-o4Evw9B5D-4
Verificación: https://sede.parlamentodegalicia.gal/tramites/csv/

PARLAMENTO DE GALICIA
PARLAMENTO DE GALICIA
REXISTRO XERAL ENTRADA
Data asento: 26/01/2026 17:30:18
Nº Rexistro: 48083
Data envio: 26/01/2026 17:30:18.078

GRUPO PARLAMENTARIO
Parlamento de Galiza
Rúa do Hórreo, 63. Tel. 0034 981 551 545
gp-bng@parlamentodegalicia.gal
15702 Santiago de Compostela. Galiza

8. Que opina a Xunta de Galiza de que moitas persoas manifesten ter medo cando teñen que ir á Estación de autobuses de Ferrol?

9. En que situación están os anunciados plans da Xunta de Galiza para dotar Ferrol dunha Estación intermodal?

Santiago de Compostela, á data da sinatura electrónica

CSV: BOPGDSPG-o4Evw9B5D-4
Verificación: https://sede.parlamentodegalicia.gal/tramites/csv/

PARLAMENTO DE GALICIA
PARLAMENTO DE GALICIA
REXISTRO XERAL ENTRADA
Data asento: 26/01/2026 17:30:18
Nº Rexistro: 48083
Data envio: 26/01/2026 17:30:18.078

Asinado dixitalmente por:

Ramón Fernández Alfonzo na data 26/01/2026 17:29:10
José Manuel Golpe Acuña na data 26/01/2026 17:29:26
Paulo Ríos Santomé na data 26/01/2026 17:29:33

CSV: BOPGDSPG-o4Evw9B5D-4
Verificación: https://sede.parlamentodegalicia.gal/tramites/csv/

PARLAMENTO DE GALICIA
PARLAMENTO DE GALICIA
REXISTRO XERAL ENTRADA
Data asento: 26/01/2026 17:30:18
Nº Rexistro: 48083
Data envio: 26/01/2026 17:30:18.078

Asinado dixitalmente por:

REXISTRO ELECTRÓNICO na data 26/01/2026 17:30:19

CSV: BOPGDSPG-o4Evw9B5D-4
Verificación:
https://sede.parlamentodegalicia.gal/tramites/csv/

PARLAMENTO DE GALICIA
PARLAMENTO DE GALICIA
REXISTRO XERAL ENTRADA
Data asento: 26/01/2026 17:35:14
Nº Rexistro: 48085
Data envio: 26/01/2026 17:35:14.693

GRUPO PARLAMENTARIO
Parlamento de Galiza
Rúa do Hórreo, 63. Tel. 0034 981 551 545
gp-bng@parlamentodegalicia.gal
15702 Santiago de Compostela. Galiza

Asinado o día 26/01/2
17:34
Por Cristina Fernánde

Á Mesa do Parlamento

Luis Bará Torres, Xosé Manuel Golpe Acuña, Cristina Fernández Davila e **Noa Presas Bergantiños**, deputados e deputadas do **Grupo Parlamentar do Bloque Nacionalista Galego (BNG)**, ao abeiro do disposto no Regulamento da Cámara, presentan a seguinte **Pregunta para resposta oral na Comisión 2ª**, sobre a protección e posta en valor da Serra do Suído.

Asinado o día 26/01/2026 ás
17:34
Por José Manuel Golpe Acuña

EXPOSICIÓN DE MOTIVOS

1. A serra do Suído forma parte do sur da Dorsal Galega, un sistema montañoso que se estende de norte a sur de Galiza e que na provincia de Pontevedra está conformado polas serras do Candán, O Cando, O Testeiro, O Faro de Avión e O Suído.

O Suído esténdese por polos concellos de A Lama, Avión, Beariz, Covelo, Fornelos e Mondariz ao longo de 492 km2, configurando un espazo con identidade propia, con unha historia común e con unha grande riqueza natural e cultural.

A ubicación próxima á costa e as altitudes de máis de 1.000 metros fan que esteamos ante unha das serras de maior pluviosidade de toda a península ibérica, con máis de 2.400 mm de precipitación media anual. Os ríos que nacen na serra, o Tea, o Avia e o Verdugo-Oitavén son dos mellor conservados da demarcación Galiza-Costa, tanto pola calidade das augas, pola boa conservación das ribeiras e pola variedade de flora e fauna.

Asinado o día 26/01/2026 ás
17:34
Por Luis Bará Torres

A orografía, o clima, a paisaxe, a historia fan da serra do Suído un espazo de extraordinarios valores ambientais, culturais e sociais que é necesario preservar e dinamizar no seu conxunto, prevendo impactos que alteren os equilibrios e fomentando actividades sustentábeis e creadoras de valor engadido.

CSV: BOPGDSPG-o4Evw9B5D-4
Verificación: https://sede.parlamentodegalicia.gal/tramites/csv/

PARLAMENTO DE GALICIA
PARLAMENTO DE GALICIA
REXISTRO XERAL ENTRADA
Data asento: 26/01/2026 17:35:14
Nº Rexistro: 48085
Data envio: 26/01/2026 17:35:14.693

BLOQUE NACIONALISTA GALEGO
GRUPO PARLAMENTARIO
Parlamento de Galiza
Rúa do Hórreo, 63. Tel. 0034 981 551 545
gp-bng@parlamentodegalicia.gal
15702 Santiago de Compostela. Galiza

2. Atendendo a riqueza ambiental e á súa importancia para a preservación da biodiversidade, nos anos 2008 e 2011 iniciáronse senllos procedementos para a declaración de parte da serra do Suído (aproximadamente 110 km2) como Lugar de Importancia Comunitaria e a conseguinte inclusión na **Rede Natura 2000**, iniciativas que non chegaron a concluirse malia as demandas da Comisión Europea para que se protexesen hábitas de interese prioritario presentes na serra. No ano 2008 tamén se iniciou o procedemento para a ampliación do LIC Rede Natura 2000 Río Tea coa inclusión do Alto Tea, sen que tamén neste caso chegase a facerse realidade a declaración.

No Suído e Alto Tea existen 12 tipos de hábitats de interese comunitario (Directiva Hábitats), dos cales 4 son de interese prioritario (en risco de desaparición): as turbeiras altas activas (7110*), os bosques aluviais de amieiros e freixos (91EO*), as matogueiras húmidas atlánticas ((4020*) e os bosques de ladeiras, desprendementos ou barrancos (9180*).

No ano 2023, a Dirección Xeral de Patrimonio Natural desvelou a existencia nesta zona dun **espazo ben conservado en estudo**, o que foi motivo para o informe negativo do proxecto Coto das Airas:

"Neste momento, están en estudo na Dirección Xeral de Patrimonio Natural distintos espazos ben conservados (do que este forma parte) que reúnen, ademais de importantes valores ambientais, a presenza de turbeiras e hábitats asociados que poderían formar parte da Rede Galega de espazos protexidos. Neste estudo, ademais da cartografía detallada dos hábitats, están presentes cuestións como a conectividade das especies e o mantemento das condicións dos equilibrios hídricos, fundamentais neste tipo de formacións vexetais.

CSV: BOPGDSPG-o4Evw9B5D-4
Verificación: https://sede.parlamentodegalicia.gal/tramites/csv/

PARLAMENTO DE GALICIA
PARLAMENTO DE GALICIA
REXISTRO XERAL ENTRADA
Data asento: 26/01/2026 17:35:14
Nº Rexistro: 48085
Data envio: 26/01/2026 17:35:14.693

BLOQUE NACIONALISTA GALEGO
GRUPO PARLAMENTARIO
Parlamento de Galiza
Rúa do Hórreo, 63. Tel. 0034 981 551 545
gp-bng@parlamentodegalicia.gal
15702 Santiago de Compostela. Galiza

Por outro lado, está tramitándose actualmente un volume importante de proxectos de desenvolvemento eólico que se superpoñen con estes espazos e que se amosan incompatibles coa conservación dos valores naturais presentes neles, o que representa un factor de perturbación que ameaza de modo significativo o seu estado de conservación e as obrigas de conservación e as obrigas de conservación que debe atender a Xunta de Galicia.

En consecuencia, en aplicación do artigo 46.1 da lei 5/2019, de 2 de agosto, de patrimonio natural e a biodiversidade de Galicia, procede informar negativamente o proxecto de parque eólico sobre o que se solicita informe co obxecto de eliminar este factor de perturbación, da mesma maneira que se fixo con outros parques eólicos da contorna".

3. A serra do Suído e o Alto Tea atesouran un grande número de **formacións de turbeira**, hábitat de grande interese para a biodiversidade e para a prevención e mitigación do cambio climático. As turbeiras funcionan como reguladoras do ciclo hidrolóxico, xa que actúan como unha especie de esponxas que reteñen a auga da chuvia e vana liberando gradualmente. Caracterízanse pola presenza dunha grande variedade de flora e fauna, entre a que se inclúen especies en perigo de extinción.

En total están rexistradas 53 formacións de turbeira que ocupan unha superficie total de 80,8 ha. A maior parte destas formacións sitúanse na cabeceira da conca do Oitavén-Verdugo (32). O río Tea e os seus afluentes suman un total de 20 formacións de turbeira mentres que na cabeceira do Avia só se rexistra unha (O Pozo Novo). O 78% destas formacións están situadas nos concellos da Lama e O Covelo.

CSV: BOPGDSPG-o4Evw9B5D-4
Verificación: https://sede.parlamentodegalicia.gal/tramites/csv/

PARLAMENTO DE GALICIA
PARLAMENTO DE GALICIA
REXISTRO XERAL ENTRADA
Data asento: 26/01/2026 17:35:14
Nº Rexistro: 48085
Data envio: 26/01/2026 17:35:14.693

GRUPO PARLAMENTARIO
Parlamento de Galiza
Rúa do Hórreo, 63. Tel. 0034 981 551 545
gp-bng@parlamentodegalicia.gal
15702 Santiago de Compostela. Galiza

	Número	Superficie
O Covelo	23	31,4 ha (38,8% do total)
A Lama	16	32 ha (39,6%)
Fornelos	10	11,4 ha (14,2%)
Mondariz	2	5,2 ha (6,4%)
Avión	2	0,8 ha (1%)

A parroquia de Campo (O Covelo) é a que rexistra un maior número de de turbeiras, denominadas “porcas”, que ocupan un total de 20 hectáreas.

Unha parte destas turbeiras aparecen recollidas no *Inventario de humidais de Galiza* (2003). No ano 2017 formulouse unha proposta para declarar as brañas e turbeiras do Suído como Humidal protexido e como humidais incluídos na listaxe internacional Ramsar (*Conservación e xestión dos humidais en Galicia*, IBADER, 2017, ®Pablo Ramil-Rego, Luís Gómez-Orellana e Javier Ferreiro da Costa editores).

No ano 2023 a Xunta fixo pública a RESOLUCIÓN do 27 de febreiro de 2023, da Dirección Xeral de Patrimonio Natural, pola que se inclúen catrocentas zonas húmidas no *Inventario de zonas húmidas de Galicia*. Nesta resolución inclúense 62 zonas húmidas situadas no Suido, das que a maior parte (55) corresponde a ecosistemas de turbeira.

O Informe sectorial da Dirección Xeral de Patrimonio Natural dentro do procedemento de impacto ambiental do parque eólico Carballoso (xaneiro de 2023) sinala o seguinte:

CSV: BOPGDSPG-o4Eww9B5D-4
Verificación: https://sede.parlamentodegalicia.gal/tramites/csv/

PARLAMENTO DE GALICIA
PARLAMENTO DE GALICIA
REXISTRO XERAL ENTRADA
Data asento: 26/01/2026 17:35:14
Nº Rexistro: 48085
Data envio: 26/01/2026 17:35:14.693

GRUPO PARLAMENTARIO
Parlamento de Galiza
Rúa do Hórreo, 63. Tel. 0034 981 551 545
gp-bng@parlamentodegalicia.gal
15702 Santiago de Compostela. Galiza

"Neste espazo, aparte dos valores de avifauna e morcegos sinalados, están presentes formacións turbosas, cuxa protección é necesaria por diversos motivos. Entre eles os seguintes:

As turbeiras son formacións de grande relevancia tanto desde unha perspectiva biolóxica como polos seus valores paleoambientais, ecolóxicos, de xeodiversidade, etnolóxicas e culturais. Tamén son importantes para a reconstrución da dinámica e ambiental do Pleistoceno-Holoceno no contexto internacional.

Debe destacarse que as turbeiras teñen unha escasa representación a nivel mundial, diminuindo drasticamente a súa presencia ao diminuir a latitude. (...)

É por isto que a grande responsabilidade que recae sobre a comunidade autónoma de Galicia na conservación destes ecosistemas non admite discusión".

4. En relación coa **afección á paisaxe**, cómpre ter en conta que o Catálogo das Paisaxes de Galicia inclúe a Serra do Suído como **Área de Especial Interese Paisaxístico (AEIP _08_15)**, polo que se deberá estar ao disposto na Lei 7/2008, de 7 de xullo, de Protección da Paisaxe de Galicia, e nas Directrices da Paisaxe. Resulta evidente que a construción de até 16 parques eólicos e as súas correspondentes infraestruturas van ter un enorme impacto visual na paisaxe da serra.

Por este motivo, o Instituto de Estudos do Territorio informou negativamente o proxecto eólico Puza (retramitado máis tarde como Hedreira) polo Impacto crítico na Área de Especial Interese Paixasístico AEIP Serra do Suído, tal como se recolle na Declaración de Impacto Ambiental desfavorábel:

"os oito xeradores do parque eólico Puza, sumados aos correspondentes parques eólicos en tramitación e os parques eólicos xa existentes en funcionamento,

CSV: BOPGDSPG-o4Ewv9B5D-4
Verificación: https://sede.parlamentodegalicia.gal/tramites/csv/

PARLAMENTO DE GALICIA
PARLAMENTO DE GALICIA
REXISTRO XERAL ENTRADA
Data asento: 26/01/2026 17:35:14
Nº Rexistro: 48085
Data envio: 26/01/2026 17:35:14.693

BLOQUE NACIONALISTA GALEGO
GRUPO PARLAMENTARIO
Parlamento de Galiza
Rúa do Hórreo, 63. Tel. 0034 981 551 545
gp-bng@parlamentodegalicia.gal
15702 Santiago de Compostela. Galiza

producirían un moi intenso impacto visual (neste sentido crítico, para os efectos do artigo 33.1.d) do Regulamento da Lei 7/2008), por canto serían visibles desde amplas superficies incluidas na delimitación da AEIP Serra do Suido, afectando de forma irreversible o carácter dunha área de especial interese paisaxístico, a paisaxe da Serra do Suido, sen que esa afección visual poida ser reducida nin mitigada mediante ningunha medida correctora".

Na Declaración de Impacto Ambiental desfavorábel ao proxecto do parque eólico Mancelo (situado nos concellos do Covelo, A Caniza e Avión) faise referencia ao informe do Instituto de Estudos do Territorio:

"Segundo a análise de visibilidade, os aeroxeradores serán visibles dende a meirande parte da superficie nun radio de 5 km, a cal coincide en grande medida coa AEIP Serra do Suído. Esta elevada visibilidade proxéctase cara ao norte e o sur, limitando esta visibilidade nas outras direccións a propia serra do Suido na que se sitúa así como na serra do Faro de Avión. O tramo aéreo da liña de evacuación tamén terá unha gran incidencia visual na propia AEIP Serra do Suido, así como na AEIP Río Deva".

En relación co proxecto eólico Coto das Airas (retramitado como Carballoso), a Dirección Xeral do Patrimonio Natural emitiu o seguinte informe no ano 2021:

"Ten moita importancia o feito de que, de levarse a cabo este parque eólico, teriamos unha barreira que se extende de Sur a Norte desde a Serra do Faro ata a Serra do Suído ocupando esta unha lonxitude de máis de 20km, o que nos pode dar unha idea do gran impacto ambiental que isto significa. Considérase necesario coñecer o alcance real dos custos ambientais xerado polo conxunto dos parques eólicos ubicados xa na zona e os novos que se pretenden por en funcionamento.

CSV: BOPGDSPG-o4Evw9B5D-4
Verificación: https://sede.parlamentodegalicia.gal/tramites/csv/

PARLAMENTO DE GALICIA
PARLAMENTO DE GALICIA
REXISTRO XERAL ENTRADA
Data asento: 26/01/2026 17:35:14
Nº Rexistro: 48085
Data envio: 26/01/2026 17:35:14.693

GRUPO PARLAMENTARIO
Parlamento de Galiza
Rúa do Hórreo, 63. Tel. 0034 981 551 545
gp-bng@parlamentodegalicia.gal
15702 Santiago de Compostela. Galiza

Este impacto é singularmente daniño para as aves tendo en conta que o parque eólico sitúase dentro dunha área prioritaria para a avifauna ameazada".

En relación coa **protección da avifauna ameazada**, o visor de conservación da natureza da Xunta permite comprobar que a maior parte desta zona forma parte das "Áreas prioritarias avifauna ameazada" e das "Zonas protección avifauna contra liñas eléctricas de alta tensión".

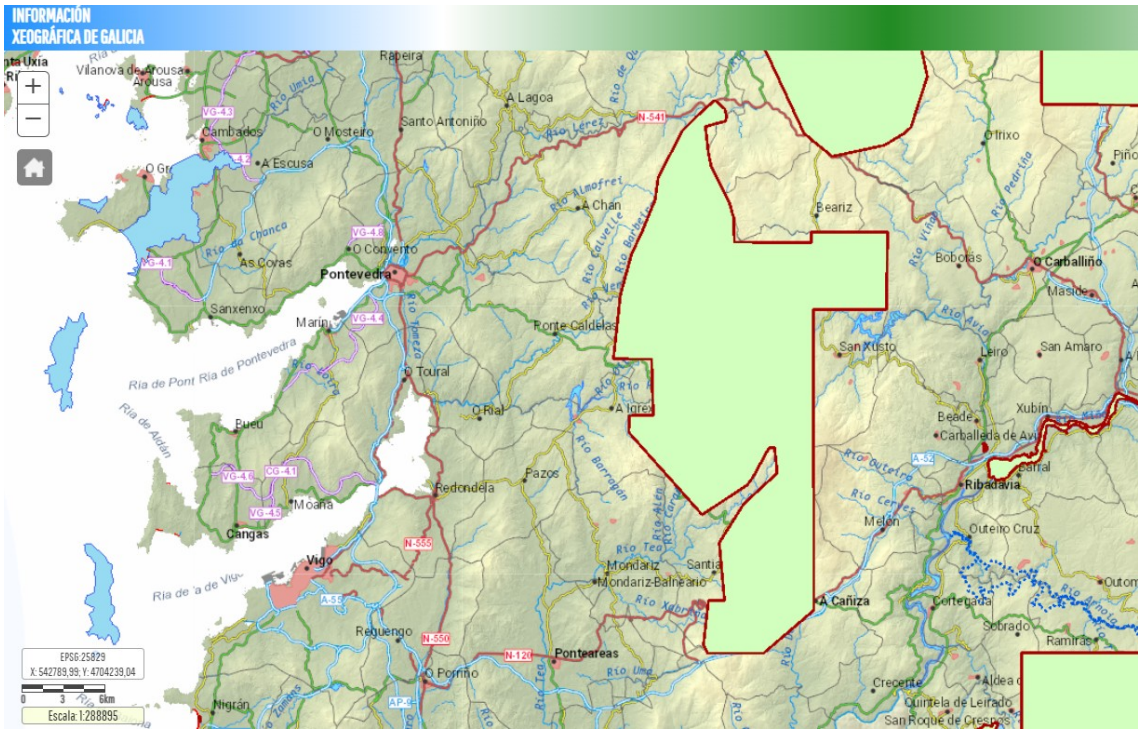

Na Declaración de Impacto Ambiental desfavorábel do parque eólico Laxabranca (situado nos concellos de Avión, Beariz e A Lama) inclúese referencia ao informe da Dirección Xeral de Patrimonio Natural:

"O parque eólico atópase nunha ADE cun alto nivel de ocupación polos parques eólicos Monte Seixo Cando e a súa ampliación, Serra do Cando e a súa ampliación. Asimesmo, o parque atópase no límite ADE, quedando contigua a outra que tamén

CSV: BOPGDSPG-o4Evw9B5D-4
Verificación: https://sede.parlamentodegalicia.gal/tramites/csv/

PARLAMENTO DE GALICIA
PARLAMENTO DE GALICIA
REXISTRO XERAL ENTRADA
Data asento: 26/01/2026 17:35:14
Nº Rexistro: 48085
Data envio: 26/01/2026 17:35:14.693

GRUPO PARLAMENTARIO
Parlamento de Galiza
Rúa do Hórreo, 63. Tel. 0034 981 551 545
gp-bng@parlamentodegalicia.gal
15702 Santiago de Compostela. Galiza

presenta o parque de Paraño Oeste a unha distancia similiar aos anteriores. Esta situación afonda no efecto barreira/baleiro xa constituida en grande medida polos parques referidos anteriores.

Tamén hai que destacar do estudo preoperacional de avifauna a importante avifaina sensible aos parques detectada, como Buteo buteo, Falco tinninculus, Circus pygardus (especie catalogada e nidificante na zona) Circaetus gallicus. A importancia da avifauna confirmada no estudo preoperacional xa foi determinada cando se incluiu parte da zona afectada polo proxecto dentro das áreas prioritarias para avifauna ameazada e/ou zonas de protección da avifauna contra liñas de alta tensión.

Por todo o sinalado despréndese un alto nivel de ocupación e saturación nunha área restrinxida e incremento notable no afianzamento do efecto barreira/baleiro, nun entorno con especies sensible e catalogadas. Do anterior determínase que se xerará un efecto sinérxico e acumulativo de impactos, principalmente de tipo baleiro e/ou barreira sobre a avifauna, incompatible coas necesidades destas poboacións.

O informe conclúe que, á vista dos antecedentes, da análise da deocumentación e dos datos achegados polo Servizo de Patrimonio Natural de Ourense, considérase que o efecto sinérxico e acumulado sobre a avifauna e os quirópteros sería un impacto ambiental crítico. Por todo iso, conclúese que o proxecto presenta impactos acusados sobre o patrimonio natural e a biodiversidade, e por tanto, emítse informe desfavorable".

5. Nos últimos anos a Xunta de Galiza está a tramitar 16 parques eólicos na Serra do Suído, no Alto Tea e no Faro de Avión. A maiores, nos últimos meses comezou a tramitación de proxectos eólicos de competencia estatal, algún dos cales son -como se sinala máis arriba- retramitacións de proxectos que inicialmente eran de competencia autonómica.

CSV: BOPGDSPG-o4Evw9B5D-4
Verificación: https://sede.parlamentodegalicia.gal/tramites/csv/

PARLAMENTO DE GALICIA
PARLAMENTO DE GALICIA
REXISTRO XERAL ENTRADA
Data asento: 26/01/2026 17:35:14
Nº Rexistro: 48085
Data envio: 26/01/2026 17:35:14.693

GRUPO PARLAMENTARIO
Parlamento de Galiza
Rúa do Hórreo, 63. Tel. 0034 981 551 545
gp-bng@parlamentodegalicia.gal
15702 Santiago de Compostela. Galiza

Segundo datos do Rexistro Eólico de Galiza con data 17.12.2021, citados no informe da DX de Patrimonio Natural en relación co parque eólico Carballoso, no ámbito de 25 km deste proxecto (ámbito que se ten en conta a efectos de impacto paisaxístico) hai construidos 13 parques eólicos; en funcionamento, autorizado ou en obras, 20; en trámites previos 25, e sen acceso á rede de evacuación 6. **En total suman 73 proxectos e 728 aeroxeradores.**

Estamos a tempo de frear esta xigantesca desfeita, que responde a intereses alleos e non ás necesidades do noso país e do territorio afectado. Calquera planificación do desenvolvemento de enerxías renovábeis debe facerse contando coa participación dos concellos e a veciñanza, debe respectar os valores ambientais e culturais do territorio, e os propios informes aprobados por organismos da Xunta que alertan do impacto destes proxectos e prevén a súa protección.

Por todo o exposto formúlanse as seguintes preguntas para resposta oral na Comisión 2ª:

1. Considera o goberno galego que están suficientemente protexidos os valores ambientais da serra do Suído, no que existen 12 hábitats de interese comunitario, dos cales 4 son de interese prioritario?

2. En que medida considera o goberno galego que a tramitación de 16 parques éolicos pode poñer en risco espepecies e hábitats sobre as que existe un mandato de protección e conservación pola Comisión Europea?

3. Fixo o goberno galego unha avaliación conxunta dos impactos da construción de todos os parques eólicos e as súas infraestruturas nos hábitas de interese prioritario da serra do Suído?

CSV: BOPGDSPG-o4Evw9B5D-4
Verificación: https://sede.parlamentodegalicia.gal/tramites/csv/

PARLAMENTO DE GALICIA
PARLAMENTO DE GALICIA
REXISTRO XERAL ENTRADA
Data asento: 26/01/2026 17:35:14
Nº Rexistro: 48085
Data envio: 26/01/2026 17:35:14.693

BLOQUE NACIONALISTA GALEGO
GRUPO PARLAMENTARIO
Parlamento de Galiza
Rúa do Hórreo, 63. Tel. 0034 981 551 545
gp-bng@parlamentodegalicia.gal
15702 Santiago de Compostela. Galiza

4. Ten previsto o goberno galego aprobar a protección da serra do Suído e do Alto Tea baixo a figura da Rede Natura 2000?

5. Que plans de actuación desenvolveu ou prevé desenvolver a Xunta para a protección e conservación dos humidais e das turbeiras do serra do Suído?

6. Que actuacións prevé desenvolver a Xunta para a protección da Área de Especial Interese Paisaxístico da Serra do Suído?

7. Que actuacións prevé desenvolver o goberno galego para a protección dos recursos hídricos e dos ríos da serra do Suído e Alto Tea?

8. Ten previsto o goberno galego informar negativamente os proxectos eólicos da serra do Suído e do Alto Tea para evitar o risco de destrución irreversíbel de especies e hábitats de interese comunitario e de interese prioritario?

Santiago de Compostela, á data da sinatura electrónica

CSV: BOPGDSPG-o4Evw9B5D-4
Verificación: https://sede.parlamentodegalicia.gal/tramites/csv/

PARLAMENTO DE GALICIA
PARLAMENTO DE GALICIA
REXISTRO XERAL ENTRADA
Data asento: 26/01/2026 17:35:14
Nº Rexistro: 48085
Data envio: 26/01/2026 17:35:14.693

Asinado dixitalmente por:

Luis Bará Torres na data 26/01/2026 17:34:07
José Manuel Golpe Acuña na data 26/01/2026 17:34:15
Cristina Fernández Davila na data 26/01/2026 17:34:22
Noa Presas Bergantiños na data 26/01/2026 17:34:28

CSV: BOPGDSPG-o4Evw9B5D-4
Verificación: https://sede.parlamentodegalicia.gal/tramites/csv/

PARLAMENTO DE GALICIA
PARLAMENTO DE GALICIA
REXISTRO XERAL ENTRADA
Data asento: 26/01/2026 17:35:14
Nº Rexistro: 48085
Data envio: 26/01/2026 17:35:14.693

Asinado dixitalmente por:

REXISTRO ELECTRÓNICO na data 26/01/2026 17:35:16

CSV: BOPGDSPG-o4Evw9B5D-4
Verificación:
https://sede.parlamentodegalicia.gal/tramites/csv/

PARLAMENTO DE GALICIA
PARLAMENTO DE GALICIA
REXISTRO XERAL ENTRADA
Data asento: 26/01/2026 17:38:24
Nº Rexistro: 48087
Data envio: 26/01/2026 17:38:24.707

GRUPO PARLAMENTARIO
Parlamento de Galiza
Rúa do Hórreo, 63. Tel. 0034 981 551 545
gp-bng@parlamentodegalicia.gal
15702 Santiago de Compostela. Galiza

Asinado o día 26/01/2
17:38
Por Luis Bará Torres

Á Mesa do Parlamento

Oscar Insua Lema, Paulo Ríos Santomé e Luis Bará Torres, deputados do **Grupo Parlamentar do Bloque Nacionalista Galego (BNG)**, ao abeiro do disposto no Regulamento da Cámara, presentan a seguinte **Pregunta para resposta oral na Comisión 2ª,** sobre a necesidade de acometer obras de mellora nas travesías urbanas no municipio de Cee.

Asinado o día 26/01/2026 ás
17:38
Por Paulo Ríos Santomé

EXPOSICIÓN DE MOTIVOS

Dende hai anos son continuos os accidentes de tráfico de atropelo de peóns nas distintas travesías no concello de Cee e non é a primeira vez que este grupo político trae unha iniciativa ao parlamento para darlle unha solución inmediata as malas condicións das mesmas e que en gran parte é competencia da Xunta de Galiza.

Dende hai catro anos, faleceron xa dúas persoas como consecuencia de atropelos en pasos de peóns en Cee, unha o 19 de novembro de 2021 na avda. Fernando Blanco e outra este mesmo ano na Avda de Fisterra, o 6 de outubro, mais producíronse outros accidentes sen resultado de morte.

O 21 de novembro de 2023 houbo un atropelo dunha moza na Avda. Fernando Blanco, o 22 de abril de 2024 atropelaron a un pai e a súa filla nun paso de peóns na travesía de Camiños Chans, e o 31 de xullo de 2024 houbo outro atropelo dun home na Ameixenda, na AC-550. E este ano, ademais do atropelo con resultado de falecemento xa mencionado, tamén tivemos outros dous atropelos, un grave o 3 de febreiro de 2025, na AC-552, na travesía da Avda. de Fisterra, dunha muller nun paso de peóns, e outro dun operario de estradas o 7 de outubro na parroquia de Pereiriña.

Asinado o día 26/01/2026 ás
17:37
Por Óscar Insua Lema

CSV: BOPGDSPG-o4Ewv9B5D-4
Verificación:
https://sede.parlamentodegalicia.gal/tramites/csv/

PARLAMENTO DE GALICIA
PARLAMENTO DE GALICIA
REXISTRO XERAL ENTRADA
Data asento: 26/01/2026 17:38:24
Nº Rexistro: 48087
Data envio: 26/01/2026 17:38:24.707

GRUPO PARLAMENTARIO
Parlamento de Galiza
Rúa do Hórreo, 63. Tel. 0034 981 551 545
gp-bng@parlamentodegalicia.gal
15702 Santiago de Compostela. Galiza

De todos é sabido, que en Cee conflúen dúas estradas de titularidade autonómica, e polo tanto dependentes da Xunta de Galiza: a C-552 e a C-550: a primeira comunica Cee con A Coruña, mentres a segunda, sae desta mesma vía con dirección a Muros. As dúas estradas constitúen as principais arterias de comunicación no municipio, e ao seu paso polo centro urbano coñécense coma a Avenida de Fisterra e a Avenida Fernando Blanco, respectivamente. Nestas dúas travesías urbanas é onde se produciron a gran maioría dos accidentes que anteriormente sinalamos, sobre todo nos pasos de peóns que neles se instalaron.

Uns pasos de peóns que precisan de melloras inmediatas, porque as condicións de visibilidade das marcas horizontais son malas, son difíciles de ver tanto de día, como de noite, porque non están alumeados, pero tamén os sinais verticais que informan da súa existencia, que non se ven, porque os ocultan os vehículos estacionados. Ademais faltan beirarrúas nalgún dos tramos da travesía, unha circunstancia que pon en perigo a circulación dos ciclistas e dos que hai tempo que se queixan, entre outros problemas de seguridade viaria.

É imprescindíbel que por parte das administracións competentes se adopten as medidas necesarias para frear o número de accidentes e as mortes por atropelo. Só a través dunha actuación integral nestas dúas vías se acadará reducir o número de accidentes e atropelos, con medidas que obriguen a reducir a velocidade, que iluminen mellor todas as travesías, que executen novas beirarrúas, que melloren os pasos peonís e introduzan sistemas de calmado de tráfico.

Hai determinadas actuacións, que polo seu ámbito competencial, lle corresponden ao Concello, e por iso dende o Bloque Nacionalista Galego de Cee se lle ten esixido ao goberno local a adopción dalgunhas medidas, como poden ser a mellora da iluminación das vías para eliminar zonas escuras e favorecer unha maior visibilidade, a anulación nas dúas avenidas das prazas de aparcamento máis próximas aos paso de peóns ou a

CSV: BOPGDSPG-o4Evw9B5D-4
Verificación: https://sede.parlamentodegalicia.gal/tramites/csv/

PARLAMENTO DE GALICIA
PARLAMENTO DE GALICIA
REXISTRO XERAL ENTRADA
Data asento: 26/01/2026 17:38:24
Nº Rexistro: 48087
Data envio: 26/01/2026 17:38:24.707

GRUPO PARLAMENTARIO
Parlamento de Galiza
Rúa do Hórreo, 63. Tel. 0034 981 551 545
gp-bng@parlamentodegalicia.gal
15702 Santiago de Compostela. Galiza

sinalización lumínica dos mesmos. Pero o resto de medidas dependen de quen ten a competencia destas dúas estradas, da Xunta de Galiza, que debe tomar medidas inmediatas para intentar solucionar un problema persistente que se repite cada pouco tempo.

Xa hai tempo que levamos escoitando que dende o goberno galego hai un compromiso de redactar os proxectos de mellora das travesías e de executalas, mais todo é fume porque nada se sabe destas promesas, a pesar de que estas actuacións son necesarias e vitais para mellorar a seguridade vial e facer destas dúas vías, ao seu paso polo centro de Cee, un espazo menos perigoso e hostil para os peóns.

Por todo o exposto formúlanse as seguintes preguntas para resposta oral na Comisión 2ª:

É consciente o Goberno galego da elevada sinistralidade que existe nas estradas C-552 e C-550 ao seu paso por Cee?

Ten algún informe a AXI sobre o número de atropelos nestas travesías?

Considera necesario o Goberno galego mellorar a seguridade vial nestas dúas vías de titularidade autonómica?

Considera o Goberno galego necesario optimizar o espazo viario nestas dúas estradas para permitir o fluxo de vehículos, e complementalo con dotación de espazos para a circulación peonil e ciclista segura?

Acabou de redactar os proxectos de mellora destas dúas travesías? Foron redactados dende a propia consellería ou licitouse o servizo de redacción?

CSV: BOPGDSPG-o4Evw9B5D-4
Verificación: https://sede.parlamentodegalicia.gal/tramites/csv/

PARLAMENTO DE GALICIA
PARLAMENTO DE GALICIA
REXISTRO XERAL ENTRADA
Data asento: 26/01/2026 17:38:24
Nº Rexistro: 48087
Data envio: 26/01/2026 17:38:24.707

GRUPO PARLAMENTARIO
Parlamento de Galiza
Rúa do Hórreo, 63. Tel. 0034 981 551 545
gp-bng@parlamentodegalicia.gal
15702 Santiago de Compostela. Galiza

Cando ten previsto o goberno galego acometer as obras de mellora, necesarias para reducir os sinistros e a perigosidade da estrada C-552 e C-550 ao seu paso pola vila de Cee?

Existe algunha partida nos orzamentos do ano 2026 para acometer estas obras?

Considera o goberno galego que a situación actual da AC-445 ao seu paso por Amarela (Corcubión) garante a seguridade viaria e peonil?

Santiago de Compostela, á data da sinatura electrónica

CSV: BOPGDSPG-o4Evw9B5D-4
Verificación: https://sede.parlamentodegalicia.gal/tramites/csv/

PARLAMENTO DE GALICIA
PARLAMENTO DE GALICIA
REXISTRO XERAL ENTRADA
Data asento: 26/01/2026 17:38:24
Nº Rexistro: 48087
Data envio: 26/01/2026 17:38:24.707

Asinado dixitalmente por:

Óscar Insua Lema na data 26/01/2026 17:37:57
Paulo Ríos Santomé na data 26/01/2026 17:38:05
Luis Bará Torres na data 26/01/2026 17:38:12

CSV: BOPGDSPG-o4Evw9B5D-4
Verificación: https://sede.parlamentodegalicia.gal/tramites/csv/

PARLAMENTO DE GALICIA
PARLAMENTO DE GALICIA
REXISTRO XERAL ENTRADA
Data asento: 26/01/2026 17:38:24
Nº Rexistro: 48087
Data envio: 26/01/2026 17:38:24.707

Asinado dixitalmente por:

REXISTRO ELECTRÓNICO na data 26/01/2026 17:38:25

CSV: BOPGDSPG-o4Evw9B5D-4
Verificación:
https://sede.parlamentodegalicia.gal/tramites/csv/

PARLAMENTO DE GALICIA
REXISTRO XERAL ENTRADA
Data asento: 26/01/2026 17:42:04
Nº Rexistro: 48088
Data envio: 26/01/2026 17:42:04.581

OFICINA PARLAMENTAR
Parlamento de Galiza
Rúa do Hórreo, 63. Tel. 0034 981 551 545
gp-bng@parlamentodegalicia.gal
15702 Santiago de Compostela
Galiza

Asinado o día 26/01/2
17:41
Por Rosana Pérez Fe

Á Mesa do Parlamento

Luis Bará Torres, **Alexandra Fernández Gómez** e **Rosana Pérez Fernández**, deputado e deputadas do **Grupo Parlamentar do Bloque Nacionalista Galego (BNG)**, ao abeiro do disposto no Regulamento da Cámara, presentan a seguinte **Pregunta para resposta oral na Comisión 2ª**, sobre a Senda dos Faros e o Camiño do Litoral.

Asinado o día 26/01/2026 ás
17:41
Por Alexandra Fernández Gómez

EXPOSICIÓN DE MOTIVOS

1.O Plan de Ordenación do Litoral inclúe no apartado de Normativa unha "Disposición Adicional Segunda" co seguinte contido:

ADICIONAL 2ª. Sendas dos Faros

No prazo de dous anos tras a entrada en vigor do Plan de Ordenación do Litoral, a Consellería competente na materia iniciará o Plan, ou Plans Especiais que desenvolvan a Senda dos Faros recollida na Memoria do presente documento. A Senda dos Faros ten por obxecto fomentar o descubrimento do litoral, a valorización dos recursos territoriais e a lectura das paisaxes que se van percorrendo. Búscase, ao mesmo tempo, a conexión con outras rutas alternativas que percorren núcleos asentados no contorno do seu percorrido e que ofrecen un rico patrimonio cultural e etnográfico, moitas veces descoñecido e tristemente esquecido. Mediante este percorrido preténdese establecer unha rede de sendeiros claramente delimitados, accesibles e seguros, para o uso e gozo da sociedade.

Asinado o día 26/01/2026 ás
17:41
Por Luis Bará Torres

Recentemente, a conselleira de Medio Ambiente e Cambio Climático anunciou en Poio a intención da Xunta de habilitar o chamado "Camiño do Litoral", unha senda de 1.300 km que uniría Ribadeo e A Guarda. A nova de prensa publicada o pasado 15 de novembro estaba encabezada polos seguintes titulares:

CSV: BOPGDSPG-o4Evw9B5D-4
Verificación:
https://sede.parlamentodegalicia.gal/tramites/csv/

PARLAMENTO DE GALICIA
PARLAMENTO DE GALICIA
REXISTRO XERAL ENTRADA
Data asento: 26/01/2026 17:42:04
Nº Rexistro: 48088
Data envio: 26/01/2026 17:42:04.581

BLOQUE NACIONALISTA GALEGO
OFICINA PARLAMENTAR
Parlamento de Galiza
Rúa do Hórreo, 63. Tel. 0034 981 551 545
gp-bng@parlamentodegalicia.gal
15702 Santiago de Compostela
Galiza

A Xunta investirá 2 M€ en 2026 en habilitar o Camiño do litoral para unir a Galicia costeira de norte a sur e poñer en valor todo o seu patrimonio

A senda, de 1.300 quilómetros e dividida en 52 etapas, poderá percorrerse desde Ribadeo ata A Guarda, a pé, e de Ribadeo ata Tui, en bicicleta

Tendo en conta que o Plan de Ordenación do Litoral continúa en vigor en tanto non se aproben os instrumentos previstos na Lei galega de xestión integrada do litoral, resulta de interese coñecer que instrumento de planificación vai facer o goberno galego para desenvolver o denominado “Camiño do Litoral”, anteriormente denominado “Senda dos Faros”.

Polo anteriormente exposto formúlanse as seguintes preguntas para resposta oral na Comisión 2ª:

Que instrumento de planificación ten previsto aprobar a Xunta para desenvolver do denominado como “Camiño do Litoral”, anteriormente denominado “Senda dos Faros”?

Elaborou a Xunta un Plan ou Plans Especiais co obxecto de establecer o percorrido, os obxectivos e as actuacións do “Camiño do Litoral” ou da “Senda dos Faros”?

Que previsións ten a Xunta para o desenvolvemento deste proxecto en canto a prazos, custos e orzamentos para o ano 2026 e seguintes?

Que vías de coordinación ou cooperación estableceu a Xunta cos concellos polos que discorre o Camiño do Litoral/Senda dos Faros?

Santiago de Compostela, á data da sinatura electrónica

CSV: BOPGDSPG-o4Evw9B5D-4
Verificación: https://sede.parlamentodegalicia.gal/tramites/csv/

PARLAMENTO DE GALICIA
PARLAMENTO DE GALICIA
REXISTRO XERAL ENTRADA
Data asento: 26/01/2026 17:42:04
Nº Rexistro: 48088
Data envio: 26/01/2026 17:42:04.581

Asinado dixitalmente por:

Luis Bará Torres na data 26/01/2026 17:41:33

Alexandra Fernández Gómez na data 26/01/2026 17:41:43

Rosana Pérez Fernández na data 26/01/2026 17:41:50

CSV: BOPGDSPG-o4Evw9B5D-4
Verificación: https://sede.parlamentodegalicia.gal/tramites/csv/

PARLAMENTO DE GALICIA
PARLAMENTO DE GALICIA
REXISTRO XERAL ENTRADA
Data asento: 26/01/2026 17:42:04
Nº Rexistro: 48088
Data envio: 26/01/2026 17:42:04.581

Asinado dixitalmente por:

REXISTRO ELECTRÓNICO na data 26/01/2026 17:42:05

CSV: BOPGDSPG-o4Evw9B5D-4
Verificación:
https://sede.parlamentodegalicia.gal/tramites/csv/

PARLAMENTO DE GALICIA
PARLAMENTO DE GALICIA
REXISTRO XERAL ENTRADA
Data asento: 27/01/2026 09:30:00
Nº Rexistro: 48102
Data envio: 26/01/2026 19:09:33.071

BLOQUE NACIONALISTA GALEGO
OFICINA PARLAMENTAR
Parlamento de Galiza
Rúa do Hórreo, 63. Tel. 0034 981 551 545
gp-bng@parlamentodegalicia.gal
15702 Santiago de Compostela
Galiza

Asinado o día 26/01/2
19:08
Por María Montserrat

Á Mesa do Parlamento

Ramón Fernández Alfonzo, Xosé Manuel Golpe Acuña e **Montserrat Prado Cores**, deputados e deputada do **Grupo Parlamentar do Bloque Nacionalista Galego (BNG)**, ao abeiro do disposto no Regulamento da Cámara, presentan a seguinte **Pregunta para resposta oral na Comisión 3ª**, sobre os gastos de mantemento e limpeza dos centros de saúde do concello de Fene que debe asumir a Xunta de Galiza.

Asinado o día 26/01/2026 ás
19:07
Por José Manuel Golpe Acuña

EXPOSICIÓN DE MOTIVOS

No Concello de Fene existen actualmente dous centros de saúde, un deles na parroquia de Fene avda. Tarrío, e outro en Maniños, e o Concello de Fene ven asumindo os gastos de limpeza e mantemento de ambos desde que comezaron a funcionar.

O Concello asumiu estes gastos a partir de diferentes acordos entre o propio Concello e máis a Xunta de Galiza como condicións sine qua non impostas pola Xunta para proceder á construción dos centros de saúde.

No primeiro caso, o situado na avda. Tarrío, este acordo formalizouse a través dun convenio asinado o 16 de xaneiro e 1997 que di na súa estipulación 5ª “o presente contrato entrará en vigor o día da súa formalización e estará vixente até o día 31 de decembro do mesmo ano, prorrogándose o seu termo por anos naturais en tanto non sexa denunciado por escrito con unha antelación mínima de 3 meses por calquera das partes contratantes”. Denuncia presentada formalmente o día 5 de agosto do 2025, é dicir, con máis antelación da necesaria, sen que até o de agora o Concello teña recibido contestación formal a esta denuncia.

Asinado o día 26/01/2026 ás
19:06
Por Ramón Fernández Alfonzo

CSV: BOPGDSPG-o4Evw9B5D-4
Verificación:
https://sede.parlamentodegalicia.gal/tramites/csv/

PARLAMENTO DE GALICIA
PARLAMENTO DE GALICIA
REXISTRO XERAL ENTRADA
Data asento: 27/01/2026 09:30:00
Nº Rexistro: 48102
Data envio: 26/01/2026 19:09:33.071

BLOQUE NACIONALISTA GALEGO
OFICINA PARLAMENTAR
Parlamento de Galiza
Rúa do Hórreo, 63. Tel. 0034 981 551 545
gp-bng@parlamentodegalicia.gal
15702 Santiago de Compostela
Galiza

A actitude da Xunta de Galiza durante estes anos consistiu en denegar a realización de obras necesarias para o bo estado do centro, obras que superaban a dimensión ou profundidade do que cabería entender de boa fe por mantemento, e que derivou na actualidade nunha situación de deterioro da infraestrutura evidente para as persoas usuarias sen que a Xunta asuma dunha vez o que lle corresponde como administración competente en materia de saúde e polo tanto obrigada a prestar os servizos de saúde pública cos seus recursos orzamentarios.

En situación parecida está o centro de saúde da parroquia de Maniños, mais neste caso nin convenio existe entre Concello e Xunta. O único documento sobre quen debe facerse cargo dos gastos de mantemento é unha comunicación da Dirección xeral de Programación e Investimentos da Consellaría de Sanidade de data 2 de abril de 1991 na que se indica que ao cabo dun ano se producirá a recepción definitiva do centro por parte da Xunta e que o Concello pasará a facerse cargo do mantemento por un período non inferior a 30 anos, prazo que rematou o pasado 3 de abril do 2022.

Os gastos de mantemento dos centros de saúde son a todas luces uns gastos impropios dunha administración local, ademais de poñer en risco a facenda do Concello que ten moitos outros gastos da súa competencia que atender.

Por todo isto formúlanse as seguintes preguntas para resposta oral na Comisión 3ª:

1. Por que motivo a Xunta de Galiza non asume os gastos de mantemento e limpeza dos centros de saúde situados no Concello de Fene?

2. Considera a Xunta de Galiza que o estado actual da infraestrutura do centro de saúde da parroquia de Fene é correcto?

CSV: BOPGDSPG-o4Ewv9B5D-4
Verificación: https://sede.parlamentodegalicia.gal/tramites/csv/

PARLAMENTO DE GALICIA
PARLAMENTO DE GALICIA
REXISTRO XERAL ENTRADA
Data asento: 27/01/2026 09:30:00
Nº Rexistro: 48102
Data envio: 26/01/2026 19:09:33.071

BLOQUE NACIONALISTA GALEGO
OFICINA PARLAMENTAR
Parlamento de Galiza
Rúa do Hórreo, 63. Tel. 0034 981 551 545
gp-bng@parlamentodegalicia.gal
15702 Santiago de Compostela
Galiza

3. Por que desatende as chamadas do Concello para realizar as obras necesarias?

4. Por que a Xunta de Galiza obriga aos veciños e veciñas de Fene a recibir atención sanitaria en instalacións en mal estado?

Santiago de Compostela, 26 de xaneiro de 2026

CSV: BOPGDSPG-o4Evw9B5D-4
Verificación: https://sede.parlamentodegalicia.gal/tramites/csv/

PARLAMENTO DE GALICIA
PARLAMENTO DE GALICIA
REXISTRO XERAL ENTRADA
Data asento: 27/01/2026 09:30:00
Nº Rexistro: 48102
Data envio: 26/01/2026 19:09:33.071

Asinado dixitalmente por:

Ramón Fernández Alfonzo na data 26/01/2026 19:06:47
José Manuel Golpe Acuña na data 26/01/2026 19:07:53
María Montserrat Prado Cores na data 26/01/2026 19:08:21

CSV: BOPGDSPG-o4Evw9B5D-4
Verificación:
https://sede.parlamentodegalicia.gal/tramites/csv/

PARLAMENTO DE GALICIA
PARLAMENTO DE GALICIA
REXISTRO XERAL ENTRADA
Data asento: 27/01/2026 09:30:00
Nº Rexistro: 48102
Data envio: 26/01/2026 19:09:33.071

Asinado dixitalmente por:

REXISTRO ELECTRÓNICO na data 26/01/2026 19:09:34

CSV: BOPGDSPG-o4Evw9B5D-4
Verificación:
https://sede.parlamentodegalicia.gal/tramites/csv/

PARLAMENTO DE GALICIA
PARLAMENTO DE GALICIA
REXISTRO XERAL ENTRADA
Data asento: 27/01/2026 11:50:16
Nº Rexistro: 48163
Data envio: 27/01/2026 11:50:16.216

BLOQUE NACIONALISTA GALEGO
OFICINA PARLAMENTAR
Parlamento de Galiza
Rúa do Hórreo, 63. Tel. 0034 981 551 545
gp-bng@parlamentodegalicia.gal
15702 Santiago de Compostela
Galiza

Asinado o día 27/01/2
11:48
Por Montserrat Valcá

Á Mesa do Parlamento

Oscar Insua Lema, Secundino Fernández Fernández e **Montserrat Valcárcel Armesto**, deputados e deputada do **Grupo Parlamentar do Bloque Nacionalista Galego (BNG)**, ao abeiro do disposto no Regulamento da Cámara, presentan a seguinte **Pregunta para resposta oral na Comisión 7ª**, sobre a parcelaria en Carnés e Cereixo (Vimianzo).

Asinado o día 27/01/2026 ás 11:48
Por Secundino Fernández Fernández

EXPOSICIÓN DE MOTIVOS

O 1 de xuño de 2004 publicábase no DOG un aviso da Delegación Provincial da Coruña da Consellería de política agroalimentaria e desenvolvemento rural, polo que se anunciaba a toma de posesión provisional de fincas da zona de concentración parcelaria de Cereixo e de Carnés, no municipio de Vimianzo. Despois de catorce anos do decreto que iniciaba os traballos en 1990, estes parecían chegar ao seu fin.

Despois de outros doce anos, o 8 de xuño de 2016 , novamente o DOG publicaba un anuncio da Xefatura Territorial da Coruña, polo que se daba publicidade da Resolución do 11 de maio de 2016, da Dirección Xeral de Desenvolvemento Rural, pola que se modificaba o acordo de concentración parcelaria da zona de Cereixo-Carnés (Vimianzo-A Coruña), dado que o Concello solicitara a cesión da titularidade de varios predios para diversos fins municipais, como equipamentos dotacionais, depuradoras, escolas, depósitos de madeira, fosas sépticas, etc, predios que causaron baixa no fondo de terras da zona.

O 9 de maio de 2019 , publicábase no DOG outro anuncio da Xefatura Territorial da Coruña, pola que se publicaba a resolución relativa á revisión cartográfica e documental do Acordo de concentración parcelaria da zona de Cereixo-Carnés, pola cal se modificou dito acordo e se relacionaban varios predios coas novas medicións.

Asinado o día 27/01/2026 ás 11:48
Por Óscar Insua Lema

Así pois, no ano 2020 a Consellería do Medio Rural daba por finalizada administrativamente a concentración parcelaria na zona de Cereixo e de Carnés, ao aprobarse en firme o acordo deste proceso de reorganización do territorio que pasou de 9.341 parcelas iniciais

CSV: BOPGDSPG-o4Ew9B5D-4
Verificación: https://sede.parlamentodegalicia.gal/tramites/csv/

PARLAMENTO DE GALICIA
PARLAMENTO DE GALICIA
REXISTRO XERAL ENTRADA
Data asento: 27/01/2026 11:50:16
Nº Rexistro: 48163
Data envio: 27/01/2026 11:50:16.216

BLOQUE NACIONALISTA GALEGO
OFICINA PARLAMENTAR
Parlamento de Galiza
Rúa do Hórreo, 63. Tel. 0034 981 551 545
gp-bng@parlamentodegalicia.gal
15702 Santiago de Compostela
Galiza

a 2.112 predios, quedando pendente só de entregar os títulos definitivos de concentración aos 1.126 propietarios beneficiados por esta reestruturación de 372 hectáreas de superficie.

O BNG de Vimianzo presentou hai xusto un ano, en xaneiro de 2026, un escrito con máis de 200 sinaturas da veciñanza na Xefatura Territorial de Medio Rural da Coruña, para pedir que apuraran os trámites para entregar estes títulos notariais da concentración parcelaria, pois a situación actual e que cada día aparecen e xorden máis problemas de diversa índole entre a veciñanza afectada á hora de mercar ou vender, tendo que facer xestións complementarias ante a administración na Coruña, namentres non se expiden os títulos definitivos. Daquela a xefa de servizo de Estruturas Agrarias da Coruña, manifestou que estaban traballando para que durante o ano 2025 se puideran entregar os títulos definitivos da concentración parcelaria, e que a demora se debía a cuestións técnicas que tiñan que corrixir e á falla de persoal suficiente no departamento.

Pasou o ano 2025 e a situación administrativa do expediente é a mesma, mais segue sendo necesario que a Consellería proceda coa maior brevidade posible á axilizar o peche do expediente coa entrega dos títulos de propiedade aos veciños das parroquias de Carnés e Cereixo e finalizar así o proceso de concentración parcelaria comezada nos anos noventa.

Por todo isto formúlanse as seguintes preguntas para resposta oral na Comisión 7ª:

- Cal é a razón pola que a Consellería de Medio Rural non entregou no 2025 os títulos definitivos da concentración parcelaria nas parroquias de Carnés e Cereixo, no concello de Vimianzo?

- Cal é a previsión do goberno galego para finalizar de forma definitiva este expediente?

- Existe algún problema ou inconvinte que impida a finalización deste proceso de concentración parcelaria?

CSV: BOPGDSPG-o4Ewv9B5D-4
Verificación: https://sede.parlamentodegalicia.gal/tramites/csv/

PARLAMENTO DE GALICIA
PARLAMENTO DE GALICIA
REXISTRO XERAL ENTRADA
Data asento: 27/01/2026 11:50:16
Nº Rexistro: 48163
Data envio: 27/01/2026 11:50:16.216

BLOQUE NACIONALISTA GALEGO
OFICINA PARLAMENTAR
Parlamento de Galiza
Rúa do Hórreo, 63. Tel. 0034 981 551 545
gp-bng@parlamentodegalicia.gal
15702 Santiago de Compostela
Galiza

-É consciente a Consellería, que a falta de títulos definitivos, está a provocar problemas e inquedanzas entre a veciñanza á hora de realizar trámites de compra-venda cos seus predios?

- Despois de aprobarse en firme o acordo de reorganización no 2020, considera a Consellería como normalizada na administración esta demora de entrega definitiva de títulos notariais dos predios?

-Cal é o período medio de duración dun procedemento administrativo de concentración parcelaria en Galiza?

Santiago de Compostela, á data da sinatura electrónica

CSV: BOPGDSPG-o4Evw9B5D-4
Verificación: https://sede.parlamentodegalicia.gal/tramites/csv/

PARLAMENTO DE GALICIA
PARLAMENTO DE GALICIA
REXISTRO XERAL ENTRADA
Data asento: 27/01/2026 11:50:16
Nº Rexistro: 48163
Data envio: 27/01/2026 11:50:16.216

Asinado dixitalmente por:

Óscar Insua Lema na data 27/01/2026 11:48:32

Secundino Fernández Fernández na data 27/01/2026 11:48:38

Montserrat Valcárcel Armesto na data 27/01/2026 11:48:48

CSV: BOPGDSPG-o4Evw9B5D-4
Verificación: https://sede.parlamentodegalicia.gal/tramites/csv/

PARLAMENTO DE GALICIA
PARLAMENTO DE GALICIA
REXISTRO XERAL ENTRADA
Data asento: 27/01/2026 11:50:16
Nº Rexistro: 48163
Data envio: 27/01/2026 11:50:16.216

Asinado dixitalmente por:

REXISTRO ELECTRÓNICO na data 27/01/2026 11:50:17

CSV: BOPGDSPG-o4Evw9B5D-4
Verificación:
https://sede.parlamentodegalicia.gal/tramites/csv/

PARLAMENTO DE GALICIA
REXISTRO XERAL ENTRADA
Data asento: 27/01/2026 12:33:51
Nº Rexistro: 48198
Data envio: 27/01/2026 12:33:51.094

OFICINA PARLAMENTAR
Parlamento de Galiza
Rúa do Hórreo, 63. Tel. 0034 981 551 545
gp-bng@parlamentodegalicia.gal
15702 Santiago de Compostela
Galiza

Asinado o día 27/01/2
12:31
Por Carmela González

Á Mesa do Parlamento

Brais Ruanova Vilas-Boas, Ramón Fernández Alfonzo, Carmela González Iglesias e **Alexandra Fernández Gómez**, deputados e deputadas do **Grupo Parlamentar do Bloque Nacionalista Galego (BNG)**, ao abeiro do disposto no Regulamento da Cámara, presentan a seguinte **Pregunta para resposta oral na Comisión 6ª**, sobre o futuro industrial naval nos terreos que ocupa Astilleros San Enrique após a fin da súa concesión.

Asinado o día 27/01/2026 ás
12:31
Por Ramón Fernández Alfonzo

EXPOSICIÓN DE MOTIVOS

Dentro dos sectores sobre os que pivotou a economía da ría de Vigo está o sector da industria naval, sendo este un piar fundamental e cunha traxectoria histórica que aglutinou o coñecemento de xeración arredor da construción naval.

Un sector que en 2008 chegou a empregar a máis de 10.000 persoas, hoxe en día apenas supera o millar en Vigo, nun contexto no que a falta de persoal cualificado está sendo unha das demandas do sector, facendo incluso fincapé, na necesidade de que o PERTE sirva tamén á formación.

Falar de sector naval é falar necesariamente de estaleiros como Barreras, como Freire ou como Vulcano. Este último, agora Astilleros San Enrique, sufriu un proceso de reconversión crítico.

Asinado o día 27/01/2026 ás
12:31
Por Brais Ruanova Vilas-Boas

Como Vulcano, pasou dun concurso de acredores a un ERE e, actualmente como Astilleros San Enrique, nunha situación de incumprimento das condicións que fixou coa Autoridade Portuaria de Vigo para a concesión dos terreos, o que levou a dita Autoridade a ampliar os prazos iniciais até en dúas ocasións.

CSV: BOPGDSPG-o4Evw9B5D-4
Verificación:
https://sede.parlamentodegalicia.gal/tramites/csv/

PARLAMENTO DE GALICIA
PARLAMENTO DE GALICIA
REXISTRO XERAL ENTRADA
Data asento: 27/01/2026 12:33:51
Nº Rexistro: 48198
Data envio: 27/01/2026 12:33:51.094

BLOQUE NACIONALISTA GALEGO
OFICINA PARLAMENTAR
Parlamento de Galiza
Rúa do Hórreo, 63. Tel. 0034 981 551 545
gp-bng@parlamentodegalicia.gal
15702 Santiago de Compostela
Galiza

Paralelamente a isto a propia Autoridade Portuaria e Vigo presentou o pasado ano 2024 a proposta de delimitación dos espazos e usos portuarios (DEUP) na cal, entre outras afeccións, abría a porta a destinar os espazos ocupados por Astilleros San Enrique a uso comercial ou mesmo a espazo de almacenaxe do contedores.

Así as últimas novas deste ano 2026, após a primeira reunión do consello de administración do Porto de Vigo, fan máis plausible que nunca a fin da concesión dos terreos a este estaleiro, o que suporía a fin da actividade naval ininterrompida no peirao de Espiñeiro máis dun século despois do seu inicio.

No entanto, e atendendo o carácter estratéxico para a cidade de Vigo, como actividade tractora do punto de vista produtivo e socioeconómico, do sector da construción e reparación naval, e considerando o seu acervo histórico como unha das principais actividades portuarias en Vigo, carece de xustificación a pretensión de facer desaparecer ese uso nas dependencias dos actuais estaleiros San Enrique (antiga Vulcano).

Para alén do máis, precisamente ese ámbito reúne as condicións técnicas necesarias para poder albergar un Centro de Reparación Naval da Ría de Vigo, que ten sido longamente proxectado e reivindicado, e que se non é realidade é pola falla de impulso e decisión das administracións públicas.

Atendendo a reparación naval como actividade garantista do mantemento do emprego e do coñecemento na industria naval, que non dependa dos prazos nin das dinámicas de oscilación da carga de traballo que son características da construción naval.

Por todo o exposto formúlanse as seguintes preguntas para resposta oral na Comisión 6ª:

CSV: BOPGDSPG-o4Evw9B5D-4
Verificación: https://sede.parlamentodegalicia.gal/tramites/csv/

PARLAMENTO DE GALICIA
PARLAMENTO DE GALICIA
REXISTRO XERAL ENTRADA
Data asento: 27/01/2026 12:33:51
Nº Rexistro: 48198
Data envio: 27/01/2026 12:33:51.094

OFICINA PARLAMENTAR
Parlamento de Galiza
Rúa do Hórreo, 63. Tel. 0034 981 551 545
gp-bng@parlamentodegalicia.gal
15702 Santiago de Compostela
Galiza

- Como pensa o Goberno galego garantir a continuidade da actividade industrial a futuro no espazo que previsiblemente quedará sen uso após a fin da concesión de Astilleros San Enrique (antiga Vulcano) en Vigo?

- Como valora o Goberno Galego a posibilidade presentada pola Autoridade Portuaria de Vigo na proposta DEUP de destinar o espazo de Astilleros San Enrique a usos comerciais?

- Pensa o Goberno Galego traballar para dotar á ría de Vigo dun Centro de Reparacións Navais?

Santiago de Compostela, á data da sinatura electrónica

CSV: BOPGDSPG-o4Evw9B5D-4
Verificación: https://sede.parlamentodegalicia.gal/tramites/csv/

PARLAMENTO DE GALICIA
PARLAMENTO DE GALICIA
REXISTRO XERAL ENTRADA
Data asento: 27/01/2026 12:33:51
Nº Rexistro: 48198
Data envio: 27/01/2026 12:33:51.094

Asinado dixitalmente por:

Brais Ruanova Vilas-Boas na data 27/01/2026 12:31:00
Ramón Fernández Alfonzo na data 27/01/2026 12:31:07
Carmela González Iglesias na data 27/01/2026 12:31:15
Alexandra Fernández Gómez na data 27/01/2026 12:31:24

CSV: BOPGDSPG-o4Evw9B5D-4
Verificación: https://sede.parlamentodegalicia.gal/tramites/csv/

PARLAMENTO DE GALICIA
PARLAMENTO DE GALICIA
REXISTRO XERAL ENTRADA
Data asento: 27/01/2026 12:33:51
Nº Rexistro: 48198
Data envio: 27/01/2026 12:33:51.094

Asinado dixitalmente por:

REXISTRO ELECTRÓNICO na data 27/01/2026 12:33:52

CSV: BOPGDSPG-o4Evw9B5D-4
Verificación:
https://sede.parlamentodegalicia.gal/tramites/csv/

PARLAMENTO DE GALICIA
REXISTRO XERAL ENTRADA
Data asento: 27/01/2026 13:11:43
Nº Rexistro: 48209
Data envio: 27/01/2026 13:11:43.179

OFICINA PARLAMENTAR
Parlamento de Galiza
Rúa do Hórreo, 63. Tel. 0034 981 551 545
gp-bng@parlamentodegalicia.gal
15702 Santiago de Compostela
Galiza

Á Mesa do Parlamento

Brais Ruanova Vilas-Boas e **Ramón Fernández Alfonzo**, deputados do **Grupo Parlamentar do Bloque Nacionalista Galego (BNG)**, ao abeiro do disposto no Regulamento da Cámara, presentan a seguinte **Pregunta para resposta oral na Comisión 6ª**, sobre a apertura dunha Oficina Económica dependente do IGAPE en Madrid.

EXPOSICIÓN DE MOTIVOS

A actual Oficina Económica existe dende o pasado 1 de xaneiro, momento no que entra en vigor a reformulación da anterior Oficina Doing Business Galicia a través da Lei 10/2023, do 28 de decembro, de medidas fiscais e administrativas (Lei de acompañamento) e a supresión da Unidade Galicia Emprende.

Entre as cuestións chave que trataría esta oficina, a cal se organiza dentro do Instituto Galego de Promoción Económica, está a de ser "*o órgano responsable da xestión dos instrumentos previstos nesta lei* [Lei 10/2023, do 28 de decembro, de medidas fiscais e administrativas] *para facilitar a implantación das iniciativas empresariais, especializada no acompañamento e na tramitación das iniciativas empresariais, así como do asesoramento ás persoas empresarias para a posta en marcha e acompañamento das iniciativas empresariais*"

Analizando as funcións desta oficina poderíanse resumir en tres apartados:

a) Ser o punto de contacto centralizado e singular para dar información e soporte á hora de materializar novos proxectos empresariais.

Asinado o día 27/01/2026 ás 13:09
Por Ramón Fernández Alfonzo

Asinado o día 27/01/2026 ás 13:09
Por Brais Ruanova Vilas-Boas

CSV: BOPGDSPG-o4Ewv9B5D-4
Verificación: https://sede.parlamentodegalicia.gal/tramites/csv/

PARLAMENTO DE GALICIA
PARLAMENTO DE GALICIA
REXISTRO XERAL ENTRADA
Data asento: 27/01/2026 13:11:43
Nº Rexistro: 48209
Data envio: 27/01/2026 13:11:43.179

BLOQUE NACIONALISTA GALEGO
OFICINA PARLAMENTAR
Parlamento de Galiza
Rúa do Hórreo, 63. Tel. 0034 981 551 545
gp-bng@parlamentodegalicia.gal
15702 Santiago de Compostela
Galiza

a) Valorar aqueles proxectos susceptibles de seren declarados proxectos industriais estratéxicos así como actuar sobre os xa declarados en risco de continuidade.

b) Elaborar un informe anual de actividade.

Todo isto pode entenderse se a vista se pon dende o propio territorio, pois no caso de atracción de negocio dende o exterior cara Galiza existen outras figuras, con mellor ou peor resultado, como son as antenas IGAPE.

Polo tanto, resulta moi curioso que a Consellería de Economía e Industria abrira o pasado 21 de xaneiro unha Oficina Económica en Madrid, creando unha duplicidade desa “xanela única” e dificilmente se pode xustificar o desvío de recursos á creación deste novo departamento, mentres os datos macro da industria galega seguen quedando atrás.

Así é unha cuestión de interese xeral coñecer que estudos sustentan o impacto positivo para a economía e a industria galega a apertura desta nova oficina a 600 km do noso país tendo, como xa se expuxo, outras ferramentas e plans específicos de atracción de inversións que non fan necesario este gasto de recursos públicos.

Por todo o exposto formúlanse as seguintes preguntas para resposta oral na Comisión 6ª:

- Como xustifica o Goberno, con datos obxetivos, o uso de recursos públicos na creación dunha Oficina Económica en Madrid?

- Que previsión de retorno económico para o noso país traerá esta oficina?

- Quen vai estar á fronte desta Oficina?

CSV: BOPGDSPG-o4Evw9B5D-4
Verificación: https://sede.parlamentodegalicia.gal/tramites/csv/

PARLAMENTO DE GALICIA
PARLAMENTO DE GALICIA
REXISTRO XERAL ENTRADA
Data asento: 27/01/2026 13:11:43
Nº Rexistro: 48209
Data envio: 27/01/2026 13:11:43.179

OFICINA PARLAMENTAR
Parlamento de Galiza
Rúa do Hórreo, 63. Tel. 0034 981 551 545
gp-bng@parlamentodegalicia.gal
15702 Santiago de Compostela
Galiza

- Que criterios de selección se aplicarón para a súa selección? Creouse un posto dentro do Igape *ad hoc* para este cometido?

- Pensa o Goberno presentar sendos informes de actividade anual da actúal Oficina Económica das anualidades 2024 e 2025?

Santiago de Compostela, á data da sinatura electrónica

CSV: BOPGDSPG-o4Evw9B5D-4
Verificación: https://sede.parlamentodegalicia.gal/tramites/csv/

PARLAMENTO DE GALICIA
PARLAMENTO DE GALICIA
REXISTRO XERAL ENTRADA
Data asento: 27/01/2026 13:11:43
Nº Rexistro: 48209
Data envio: 27/01/2026 13:11:43.179

Asinado dixitalmente por:

Brais Ruanova Vilas-Boas na data 27/01/2026 13:09:43

Ramón Fernández Alfonzo na data 27/01/2026 13:09:50

CSV: BOPGDSPG-o4Evw9B5D-4
Verificación: https://sede.parlamentodegalicia.gal/tramites/csv/

PARLAMENTO DE GALICIA
PARLAMENTO DE GALICIA
REXISTRO XERAL ENTRADA
Data asento: 27/01/2026 13:11:43
Nº Rexistro: 48209
Data envio: 27/01/2026 13:11:43.179

Asinado dixitalmente por:

REXISTRO ELECTRÓNICO na data 27/01/2026 13:11:44

CSV: BOPGDSPG-o4Evw9B5D-4
Verificación:
https://sede.parlamentodegalicia.gal/tramites/csv/

PARLAMENTO DE GALICIA
PARLAMENTO DE GALICIA
REXISTRO XERAL ENTRADA
Data asento: 27/01/2026 13:16:42
Nº Rexistro: 48213
Data envio: 27/01/2026 13:16:42.495

GRUPO PARLAMENTARIO
Parlamento de Galiza
Rúa do Hórreo, 63. Tel. 0034 981 551 545
gp-bng@parlamentodegalicia.gal
15702 Santiago de Compostela. Galiza

Á Mesa do Parlamento

Iago Tabarés Pérez-Piñeiro e **Iria Carreira Pazos**, deputado e deputada do **Grupo Parlamentar do Bloque Nacionalista Galego (BNG)**, ao abeiro do disposto no Regulamento da Cámara, presentan a seguinte **Pregunta para resposta oral na Comisión 1ª**, sobre as mensaxes enviadas á cidadanía por mor da alerta meteorolóxica e o funcionamento do sistema de emerxencias.

Asinado o día 27/01/2026 ás 13:16
Por Iria Carreira Pazos

EXPOSICIÓN DE MOTIVOS

A Xunta de Galiza acordou a activación de distintos niveis de alerta meteorolóxica como consecuencia da previsión de intensas precipitacións para os días 25 e 26 de xaneiro.

Segundo informaba a propia Xunta declarábase a alerta vermella por choivas no interior da provincia de Pontevedra e ante a previsión de acumulacións de precipitación que poderían acadar ata 150 mm en 12 horas ou máis, o que implicaba un risco de enchentes ou asolagamentos e outras incidencias asociadas a estes episodios de intensas choivas e ventos.

Asemade, declarouse alerta laranxa por choivas nas zonas noroeste, sur e da bacía do Miño en Ourense, con acumulacións previstas de ata 80 mm en 12 horas.

En todo o litoral galego mantívose a alerta laranxa por temporal costeiro, conforme ás previsións de mar combinada e vento que poden provocar fenómenos adversos relacionados coas mareas e a oleaxe.

Como medidas preventivas e para garantir a seguridade de bens e persoas acordouse a suspensión das aulas e do transporte escolar durante toda a xornada do luns 26

Asinado o día 27/01/2026 ás 13:16
Por Iago Tabarés Pérez-Piñeiro

CSV: BOPGDSPG-o4Ew9B5D-4
Verificación: https://sede.parlamentodegalicia.gal/tramites/csv/

PARLAMENTO DE GALICIA
PARLAMENTO DE GALICIA
REXISTRO XERAL ENTRADA
Data asento: 27/01/2026 13:16:42
Nº Rexistro: 48213
Data envio: 27/01/2026 13:16:42.495

GRUPO PARLAMENTARIO
Parlamento de Galiza
Rúa do Hórreo, 63. Tel. 0034 981 551 545
gp-bng@parlamentodegalicia.gal
15702 Santiago de Compostela. Galiza

nos centros educativos e escolas infantís das zonas afectadas pola alerta vermella, suspendéronse as actividades no exterior nos centros educativos, a actividade deportiva federada e das competicións ao aire libre nas áreas afectadas polos aviso, así como a actividade deportiva a realizar no mar.

Para a difusión da alerta á poboación, empregouse o sistema de aviso masivo ES-Alert, mediante o cal se enviaron mensaxes aos teléfonos móbiles das residentes nos concellos atinxidos pola alerta vermella, co obxectivo de informar sobre os riscos asociados e de recomendar medidas de autoprotección. Información que, como segundo indica a propia Xunta de Galiza, tamén foi transmitida aos concellos afectados, deputacións, e ás agrupacións de voluntariado de Protección Civil.

Por todo o exposto formúlanse as seguintes preguntas para resposta oral na Comisión 1ª:

- A que hora se acordou a remisión da mensaxe mediante o sistema Es-Alert e en que momento foi efectivamente enviado?

- Quen adoptou a decisión de enviar as mensaxes de advertencia da previsión do risco e das medidas de autoprotección necesarias ante as adversidades que se anunciaban?

- Á poboación de que concellos se dirixiu a mensaxe?

- Cónstalle a Xunta se pode existir poboación que residindo ou situándose dentro do territorio ao que se dirixía as mensaxes non a recibiran nos seus móbiles, e polo contrario constatouse se a mensaxe chegou a poboación situada fora dese ámbito territorial?

- Cantos dos concellos atinxidos pola alerta vermella dispoñen de Plan de Emerxencias Municipal?

CSV: BOPGDSPG-o4Evw9B5D-4
Verificación: https://sede.parlamentodegalicia.gal/tramites/csv/

PARLAMENTO DE GALICIA
PARLAMENTO DE GALICIA
REXISTRO XERAL ENTRADA
Data asento: 27/01/2026 13:16:42
Nº Rexistro: 48213
Data envio: 27/01/2026 13:16:42.495

BLOQUE NACIONALISTA GALEGO
GRUPO PARLAMENTARIO
Parlamento de Galiza
Rúa do Hórreo, 63. Tel. 0034 981 551 545
gp-bng@parlamentodegalicia.gal
15702 Santiago de Compostela. Galiza

- No mes de xaneiro de 2026 estivo pechado algún dos parques pertencentes ao Consorcio Provincial de Extinción de Incendios e Salvamento de Pontevedra?

- No seu caso, cal e que días?

- No mes de xaneiro de 2026 estivo pechado ou sen actividade algún dos Grupos de Emerxencias Supramunicipal das comarcas da provincia de Pontevedra?

- No seu caso, cal e que días?

- Que medidas ten previsto adoptar a Xunta de Galiza para o funcionamento do GES naquelas zonas nas que estando planificado non esta constituído?

Santiago de Compostela, á data da sinatura electrónica

CSV: BOPGDSPG-o4Evw9B5D-4
Verificación: https://sede.parlamentodegalicia.gal/tramites/csv/

PARLAMENTO DE GALICIA
PARLAMENTO DE GALICIA
REXISTRO XERAL ENTRADA
Data asento: 27/01/2026 13:16:42
Nº Rexistro: 48213
Data envio: 27/01/2026 13:16:42.495

Asinado dixitalmente por:

Iago Tabarés Pérez-Piñeiro na data 27/01/2026 13:16:22

Iria Carreira Pazos na data 27/01/2026 13:16:31

CSV: BOPGDSPG-o4Evw9B5D-4
Verificación: https://sede.parlamentodegalicia.gal/tramites/csv/

PARLAMENTO DE GALICIA
PARLAMENTO DE GALICIA
REXISTRO XERAL ENTRADA
Data asento: 27/01/2026 13:16:42
Nº Rexistro: 48213
Data envio: 27/01/2026 13:16:42.495

Asinado dixitalmente por:

REXISTRO ELECTRÓNICO na data 27/01/2026 13:16:43

CSV: BOPGDSPG-o4Evw9B5D-4
Verificación:
https://sede.parlamentodegalicia.gal/tramites/csv/

PARLAMENTO DE GALICIA
PARLAMENTO DE GALICIA
REXISTRO XERAL ENTRADA
Data asento: 27/01/2026 13:37:12
Nº Rexistro: 48217
Data envio: 27/01/2026 13:37:12.335

PSG PSOE Parlamento de Galicia
Grupo Parlamentario Socialista

Á MESA DO PARLAMENTO

Paloma Castro Rey e **Patricia Iglesias Rey**, deputadas pertencentes ao **Grupo Parlamentario Socialista de Galicia**, ao abeiro do disposto no artigo 152 do Regulamento da Cámara, presentan ante esa Mesa a seguinte **pregunta para a súa resposta oral en Comisión 1ª**.

A situación humanitaria na Franxa de Gaza é actualmente crítica e require a atención e actuación urxente de todas as institucións democráticas que se comprometen coa dignidade humana, o respecto aos dereitos humanos e o cumprimento do dereito internacional.

Nos últimos meses, o Goberno de Israel adoptou unha serie de medidas que implican a retirada do rexistro e licenza de actividade de case 40 organizacións non gobernamentais e internacionais —incluídas ONG de recoñecido papel humanitario— que operan en Gaza, Cisxordania e Xerusalén Leste. Estas medidas obrigan ás organizacións a cumprir uns requisitos insostibles, como a entrega de listaxes de persoal e familiares, vulnerando os principios fundamentais de independencia, neutralidade e protección de datos, e pon en grave risco a prestación da escasa asistencia humanitaria que actualmente chega á poboación civil.

A retirada do rexistro e a consecuente paralización das actividades destas organizacións non só supón a ameaza de peche inmediato de servizos fundamentais (como hospitais de campaña, distribución de alimentos, auga, saneamento e atención a persoas con desnutrición aguda), senón que tamén ten consecuencias incalculables para unha poboación que xa se atopa nunha situación de vulnerabilidade extrema —afectada durante décadas por un bloqueo continuo, restricións ao acceso básico e unha crise humanitaria prolongada.

Asinado o día 27/01/2026 ás 13:35
Por Paloma Castro Rey

Asinado o día 27/01/2026 ás 13:35
Por Patricia Iglesias Rey

CSV: BOPGDSPG-o4Ewv9B5D-4
Verificación: https://sede.parlamentodegalicia.gal/tramites/csv/

Galicia, como sociedade comprometida coa xustiza social e co respecto aos dereitos humanos, non pode permanecer indiferente ante a violación reiterada do dereito internacional humanitario e os principios básicos da axuda humanitaria. Estas normas consagran a obriga de garantir o acceso sen impedimentos da asistencia que salva vidas e protexe a poboación civil en situación de conflito. O bloqueo imposto ás ONG e as barreiras administrativas que se están a implementar non só agravan o sufrimento das persoas palestinas, senón que constitúen un precedente alarmante que pode debilitar o sistema de protección humanitaria internacional.

España e a Unión Europea xa manifestaron a súa profunda preocupación pola decisión de impedir o traballo das ONG humanitarias en Palestina e subliñaron que estas medidas limitan gravemente a resposta fronte á catástrofe humanitaria, lembrando ademais as obrigas de Israel como potencia ocupante baixo a IV Convención de Ginebra.

Por todo iso, cómpre que o Parlamento galego manifeste a súa solidariedade coa poboación civil palestina, a súa condena das políticas que dificultan o acceso á axuda humanitaria e o seu apoio ás organizacións que, no marco do dereito internacional, continúan traballando para aliviar o sufrimento da poboación. Ao mesmo tempo, é preciso instar ás institucións do Estado español e da Unión Europea a intensificar os seus esforzos de diplomacia e presión internacional para garantir corredores humanitarios efectivos, a protección das organizacións humanitarias e o cumprimento do dereito internacional humanitario.

Esta iniciativa parlamentaria busca, pois, reafirmar o compromiso de Galicia coa defensa dos dereitos humanos e co acceso á axuda humanitaria, solicitando a adopción de medidas políticas e diplomáticas que garantan a vida, a dignidade e a protección das persoas civís afectadas polo conflito e pola crise humanitaria en Palestina.

CSV: BOPGDSPG-o4Eww9B5D-4
Verificación: https://sede.parlamentodegalicia.gal/tramites/csv/

Por todo o exposto, as deputadas que asinan formulan as seguintes preguntas:

1. Á vista da grave situación humanitaria que atravesa a poboación civil palestina agravada polas recentes medidas adoptadas polo Goberno de Israel, que valoración fai o Goberno destas medidas e do seu impacto directo na prestación de asistencia humanitaria á poboación civil palestina?

2. Que actuacións está a desenvolver ou prevé desenvolver para garantir o acceso pleno, seguro e sen impedimentos das organizacións humanitarias aos territorios palestinos ocupados?

Santiago de Compostela, a 27 de Xaneiro de 2026

CSV: BOPGDSPG-o4Evw9B5D-4
Verificación: https://sede.parlamentodegalicia.gal/tramites/csv/

PARLAMENTO DE GALICIA
PARLAMENTO DE GALICIA
REXISTRO XERAL ENTRADA
Data asento: 27/01/2026 13:37:12
Nº Rexistro: 48217
Data envio: 27/01/2026 13:37:12.335

Asinado dixitalmente por:

Patricia Iglesias Rey na data 27/01/2026 13:35:05

Paloma Castro Rey na data 27/01/2026 13:35:13

CSV: BOPGDSPG-o4Evw9B5D-4
Verificación:
https://sede.parlamentodegalicia.gal/tramites/csv/

PARLAMENTO DE GALICIA
PARLAMENTO DE GALICIA
REXISTRO XERAL ENTRADA
Data asento: 27/01/2026 13:37:12
Nº Rexistro: 48217
Data envio: 27/01/2026 13:37:12.335

Asinado dixitalmente por:

REXISTRO ELECTRÓNICO na data 27/01/2026 13:37:13

CSV: BOPGDSPG-o4Evw9B5D-4
Verificación:
https://sede.parlamentodegalicia.gal/tramites/csv/

PARLAMENTO DE GALICIA
PARLAMENTO DE GALICIA
REXISTRO XERAL ENTRADA
Data asento: 27/01/2026 13:50:19
Nº Rexistro: 48224
Data envio: 27/01/2026 13:50:19.640

PSG PSOE Parlamento de Galicia
Grupo Parlamentario Socialista

Á MESA DO PARLAMENTO

Carmen Rodríguez Dacosta e **Lara Méndez López**, deputadas pertencentes ao **Grupo Parlamentario Socialista de Galicia**, ao abeiro do disposto no artigo 152 do Regulamento da Cámara, presentan ante esa mesa a seguinte **pregunta para a súa resposta oral na Comisión 7ª**.

A planificación da prevención e defensa contra os incendios forestais en Galicia estrutúrase en distintos niveis territoriais, sendo os Plans de Defensa contra Incendios Forestais de Distrito (PLADID) o instrumento clave para trasladar ao territorio concreto as directrices xerais establecidas no Plan Anual de Prevención, Vixilancia e Extinción de Incendios Forestais (PLADIGA).

Os PLADID permiten identificar os riscos específicos de cada distrito forestal, priorizar actuacións preventivas, planificar os traballos silvícolas e de xestión da biomasa, e distribuír de maneira eficaz os recursos humanos e materiais dispoñibles. A súa correcta actualización resulta imprescindible para facer fronte aos novos escenarios de incendios de alta intensidade e comportamento extremo, agravados polo cambio climático e polo abandono do territorio.

Porén, a experiencia das últimas campañas de incendios, e en particular a vaga do verán de 2025, puxo de manifesto importantes déficits de planificación territorializada, así como a ausencia de información pública actualizada sobre os contidos, criterios e actuacións previstas nos distintos distritos forestais.

O marco normativo estatal, especialmente tras a modificación da Lei de montes operada polo Real Decreto-lei 15/2022, reforza a obriga das comunidades autónomas de garantir unha planificación integral, anticipada e adaptada ao risco real do territorio, o que esixe contar con plans de distrito actualizados, avaliables e coordinados cos instrumentos de protección civil.

Asinado o día 27/01/2026 ás 13:48
Por Carmen Rodríguez Dacosta

Asinado o día 27/01/2026 ás 13:48
Por Lara Méndez López

CSV: BOPGDSPG-o4Ew9B5D-4
Verificación: https://sede.parlamentodegalicia.gal/tramites/csv/

Por todo o anterior, resulta necesario impulsar de maneira inmediata a revisión e actualización dos PLADID, realizados durante o goberno presidido por Emilio Pérez Touriño, garantindo a súa coherencia co PLADIGA, cos plans de protección civil e coa realidade actual do risco de incendios forestais en Galicia.

Por todo o exposto, as deputadas que asinan formulan as seguintes preguntas:

1. Considera a Xunta de Galicia que os PLADID actualmente vixentes están adaptados aos novos escenarios de incendios de alta intensidade e comportamento extremo?

2. Prevé a Xunta de Galicia proceder á revisión e actualización dos PLADID dos 19 distritos forestais?

3. En caso afirmativo, cal é o calendario previsto para dita actualización e en caso negativo, cal é a xustificación técnica e xurídica para non facelo?

4. Que avaliación realizou a Xunta de Galicia sobre a eficacia dos PLADID vixentes á vista de vaga de incendios do verán de 2025, especialmente nos distritos e parroquias que rexistraron maior superficie queimada?

5. Están os PLADID actualmente coordinados e integrados co Plan Anual de Prevención, Vixilancia e Extinción de Incendios Forestais (PLADIGA), así como co Plan Especial de Protección Civil fronte o Risco de Incendios Forestais en Galicia (PEIFOGA) e co Plan Territorial de Emerxencias de Galicia (PLATERGA)?

6. Que mecanismos de coordinación existen entre a Xunta de Galicia e os concellos para garantir que as actuacións previstas nos PLADID se correspondan coa realidade do territorio?

CSV: BOPGDSPG-o4Ewv9B5D-4
Verificación: https://sede.parlamentodegalicia.gal/tramites/csv/

7. Como xustifica a Xunta de Galicia que parroquias que deixaron de ser consideradas de alta actividade incendiaria rematasen rexistrando incendios graves?

Santiago de Compostela, 27 de xaneiro de 2026

CSV: BOPGDSPG-o4Evw9B5D-4
Verificación: https://sede.parlamentodegalicia.gal/tramites/csv/

PARLAMENTO DE GALICIA
PARLAMENTO DE GALICIA
REXISTRO XERAL ENTRADA
Data asento: 27/01/2026 13:50:19
Nº Rexistro: 48224
Data envio: 27/01/2026 13:50:19.640

Asinado dixitalmente por:

Lara Méndez López na data 27/01/2026 13:48:51

Carmen Rodríguez Dacosta na data 27/01/2026 13:48:59

CSV: BOPGDSPG-o4Evw9B5D-4
Verificación: https://sede.parlamentodegalicia.gal/tramites/csv/

PARLAMENTO DE GALICIA
PARLAMENTO DE GALICIA
REXISTRO XERAL ENTRADA
Data asento: 27/01/2026 13:50:19
Nº Rexistro: 48224
Data envio: 27/01/2026 13:50:19.640

Asinado dixitalmente por:

REXISTRO ELECTRÓNICO na data 27/01/2026 13:50:20

CSV: BOPGDSPG-o4Evw9B5D-4
Verificación:
https://sede.parlamentodegalicia.gal/tramites/csv/

PARLAMENTO DE GALICIA
REXISTRO XERAL ENTRADA
Data asento: 27/01/2026 17:09:12
Nº Rexistro: 48242
Data envio: 27/01/2026 17:09:12.827

GRUPO PARLAMENTARIO
Parlamento de Galiza
Rúa do Hórreo, 63. Tel. 0034 981 551 545
gp-bng@parlamentodegalicia.gal
15702 Santiago de Compostela. Galiza

Asinado o día 27/01/2
17:07
Por José Manuel Golp

Á Mesa do Parlamento

Ariadna Fernández González, **Luis Bará Torres** e **Xosé Manuel Golpe Acuña** deputada e deputados do **Grupo Parlamentar do Bloque Nacionalista Galego (BNG)**, a o abeiro do disposto no Regulamento da Cámara, presentan a seguinte **Pregunta para resposta oral na Comisión 2ª**, sobre a planta de biogás en Agolada.

Asinado o día 27/01/2026 ás
17:07
Por Luis Bará Torres

EXPOSICIÓN DE MOTIVOS

Dende hai meses, os veciños e veciñas de varias parroquias de Agolada fican preocupados pola posible implantación dunha planta de biogás, que afectaría especialmente a Amance, Artoño, Eidián, Buxel ou Borraxeiros. A alarma social xerada polas novas de visitas insistentes por parte da empresa promotora, de ofertas económicas crecentes polos terreos e de presións a propietarios que eles mesmos denuncian, remataron o seu debate en pleno recentemente. A moción do BNG de Agolada que solicitaba o rexeitamento da instalación desta planta na súa posible localización, a escasa distancia dos núcleos, resultou ser aprobada na sesión plenaria, coa abstención do PP, que non se situou do lado das demandas veciñais.

Asinado o día 27/01/2026 ás
17:07
Por Ariadna Fernández González

Esta falla consenso sobre a implantación do posible proxecto por parte da veciñanza, nun concello moi afectado pola crise demográfica que asoballa á totalidade da comarca, é produto da análise da súa afectación dende distintos puntos de vista. No tocante á afección da saúde e da calidade de vida as veciñas das parroquias temen polos posibles cheiros, emisións e aumento de pragas pola existencia de maior carga de residuos orgánicos. No caso do territorio e o medioambiente, tampouco valoran positivamente a posible planta de biogás, tendo dúbidas serias sobre a posible contaminación de cursos de auga e o risco de vertidos ou filtracións, ao igual que non consideran que sexa unha boa

CSV: BOPGDSPG-o4Ewv9B5D-4
Verificación:
https://sede.parlamentodegalicia.gal/tramites/csv/

PARLAMENTO DE GALICIA
PARLAMENTO DE GALICIA
REXISTRO XERAL ENTRADA
Data asento: 27/01/2026 17:09:12
Nº Rexistro: 48242
Data envio: 27/01/2026 17:09:12.827

BLOQUE NACIONALISTA GALEGO
GRUPO PARLAMENTARIO
Parlamento de Galiza
Rúa do Hórreo, 63. Tel. 0034 981 551 545
gp-bng@parlamentodegalicia.gal
15702 Santiago de Compostela. Galiza

nova a ocupación de terras agrarias para as súas instalacións nun territorio moi deficitario en superficie agraria útil para o sector agrogandeiro.

Asemade, non é de menor importancia para estas parroquias o aumento do tráfico que se xeraría arredor do funcionamento desta planta, cun elevado número de camións e outros vehículos, que aumentarían o risco de sinistros e o desgaste das infraestruturas, xa de por si cunha calidade moi minguada. Non se poden esquecer, así mesmo, a influencia negativa que tería a nivel socioeconómico, cun modelo incompatible co territorio afectado.

Non entanto, aínda que a corporación local non estea de acordo maioritariamente, son conscientes de que dende a Xunta de Galiza o proxecto pode obter o visto bo, feito que preocupa gravemente á poboación, entre outros factores pola inexistencia dunha normativa de regulación destas plantas de biogás ou biometano que priorice ás persoas que residen nas zonas de posible implantación.

Por todo o exposto formúlanse as seguintes preguntas para resposta oral na Comisión 2ª:

. Cal é a planificación coa que conta a Xunta de Galiza para o despregue ordenado da tecnoloxía do biogás na localización prevista en Agolada?

. Como se controlará a xestión o dixestato xerado tras o proceso de biometanización na planta cuxa proxección se prevé en Agolada?

. Cal será a limitación de volume que se solicitará e parámetros deberán cumprir as instalacións en canto aos materiais que entran e os que saen?

CSV: BOPGDSPG-o4Evw9B5D-4
Verificación: https://sede.parlamentodegalicia.gal/tramites/csv/

PARLAMENTO DE GALICIA
PARLAMENTO DE GALICIA
REXISTRO XERAL ENTRADA
Data asento: 27/01/2026 17:09:12
Nº Rexistro: 48242
Data envio: 27/01/2026 17:09:12.827

BLOQUE NACIONALISTA GALEGO
GRUPO PARLAMENTARIO
Parlamento de Galiza
Rúa do Hórreo, 63. Tel. 0034 981 551 545
gp-bng@parlamentodegalicia.gal
15702 Santiago de Compostela. Galiza

. Cal será a normativa sobre circulación que permita que nos núcleos afectados a vida da veciñanza non se vexa afectada pola presenza de camións transitando as estradas para carrexar residuos no caso da instalación que se prevé en Agolada?

Santiago de Compostela, á data da sinatura electrónica

CSV: BOPGDSPG-o4Evw9B5D-4
Verificación: https://sede.parlamentodegalicia.gal/tramites/csv/

PARLAMENTO DE GALICIA
PARLAMENTO DE GALICIA
REXISTRO XERAL ENTRADA
Data asento: 27/01/2026 17:09:12
Nº Rexistro: 48242
Data envio: 27/01/2026 17:09:12.827

Asinado dixitalmente por:

Ariadna Fernández González na data 27/01/2026 17:07:10
Luis Bará Torres na data 27/01/2026 17:07:24
José Manuel Golpe Acuña na data 27/01/2026 17:07:37

CSV: BOPGDSPG-o4Evw9B5D-4
Verificación: https://sede.parlamentodegalicia.gal/tramites/csv/

PARLAMENTO DE GALICIA
PARLAMENTO DE GALICIA
REXISTRO XERAL ENTRADA
Data asento: 27/01/2026 17:09:12
Nº Rexistro: 48242
Data envio: 27/01/2026 17:09:12.827

Asinado dixitalmente por:

REXISTRO ELECTRÓNICO na data 27/01/2026 17:09:16

CSV: BOPGDSPG-o4Evw9B5D-4
Verificación:
https://sede.parlamentodegalicia.gal/tramites/csv/

PARLAMENTO DE GALICIA
PARLAMENTO DE GALICIA
REXISTRO XERAL ENTRADA
Data asento: 27/01/2026 18:01:54
Nº Rexistro: 48247
Data envio: 27/01/2026 18:01:54.305

OFICINA PARLAMENTAR
Parlamento de Galiza
Rúa do Hórreo, 63. Tel. 0034 981 551 545
gp-bng@parlamentodegalicia.gal
15702 Santiago de Compostela
Galiza

Á Mesa do Parlamento

Ariadna Fernández González e **Olalla Rodil Fernández**, deputadas do **Grupo Parlamentar do Bloque Nacionalista Galego (BNG)**, ao abeiro do disposto no Regulamento da Cámara, presentan a seguinte **Pregunta para resposta oral na Comisión 5ª**, sobre as casas niño.

EXPOSICIÓN DE MOTIVOS

As 102 casas niño rexistradas en Galiza, dúas menos que no pasado ano, prestan atención a crianzas 0-3 en concellos rurais, atendendo en cada unha delas como máximo a 5 crianzas durante 11 meses ao ano. Os horarios desenvólvense de luns a venres durante 8 horas diarias, en xornadas pactadas entre os proxenitores dos usuarios e as profesionais que levan a cabo a súa labor a través deste modelo.

Malia precisar darse de alta coma autónomas no réxime de cotización para estar dentro deste modelo de atención, estas profesionais, na súa maioría mulleres, non teñen a capacidade de decidir o número de menores baixo a súa responsabilidade, tampouco fixan as condicións laborais e salariais e non gozan de prestacións por baixas por incapacidades, co que isto implica na calidade do seu emprego. A única forma de pago faise a través dunha subvención da Xunta de Galiza, que é quen marca as súas condicións laborais e salariais e que se recolle na ORDE de 18 de febreiro de 2025 pola que se modifica a Orde de 30 de decembro de 2024 pola que se regulan las bases que rexerán o procedemento de concesión de axudas para a continuidade das casas niño que iniciaran súa actividade entre el 1 de outubro de 2016.

Na orde en cuestión especifícase a contía a percibir por parte das titulares das casas niño se se cumpren as condicións fixadas no propio DOG ao respecto destas

Asinado o día 27/01/2026 ás 18:00
Por Olalla Rodil Fernández

Asinado o día 27/01/2026 ás 17:59
Por Ariadna Fernández González

CSV: BOPGDSPG-o4Evw9B5D-4
Verificación: https://sede.parlamentodegalicia.gal/tramites/csv/

171823

PARLAMENTO DE GALICIA
PARLAMENTO DE GALICIA
REXISTRO XERAL ENTRADA
Data asento: 27/01/2026 18:01:54
Nº Rexistro: 48247
Data envio: 27/01/2026 18:01:54.305

BLOQUE NACIONALISTA GALEGO
OFICINA PARLAMENTAR
Parlamento de Galiza
Rúa do Hórreo, 63. Tel. 0034 981 551 545
gp-bng@parlamentodegalicia.gal
15702 Santiago de Compostela
Galiza

instalacións, chegando a 29.000 euros anuais que elas consideran insuficientes e que se reciben en forma dun único pago co que elas desenvolven a súa función durante o ano vixente de ser aceptada a súa continuidade no proxecto.

Malia ser subvencións que non se adaptan as necesidades das titulares para ter unhas condicións dignas de traballo, aínda que sexa a propia Consellería de Política Social quen abona tales contías que elas mesmas recoñecen insuficientes, hai aínda un feito peor, que é que a día 27 de xaneiro do presente ano, a Xunta de Galiza continúa sen abonar o diñeiro. Este feito da lugar a que as persoas que manteñen en pé este modelo de atención leven traballando todo o mes sen percibir por parte do seu único pagador nin un só euro, sen saber cando se fará o ingreso e cando recibirán o pago, mentres elas continúan a facerlle fronte aos gastos derivados do traballo e das taxas de autónomas e o cobro trimestral do IRPF sen que se lles permita ningún tipo de atraso, feito que consideramos inaceptable e que as ten preocupadas e nunhas condicións laborais inaceptables, máis aínda cando quen as fomenta é a propia Xunta de Galiza.

Por todo o exposto formúlanse as seguintes preguntas para resposta oral na Comisión 5ª:

1. Considera a Xunta de Galiza que o atraso no pago das subvencións destinadas ás titulares das casas niño é unha actitude responsable por parte do goberno cando obriga a traballar a autónomas sen ningún pago durante un mes?

2. Cando se fará o pago das subvencións relativas ao mantemento do servizo das casas niño?

3. Considera a Xunta de Galiza que marcar as condicións laborais e salariais das titulares das casas niño, entra dentro da legalidade sendo autónomas?

CSV: BOPGDSPG-o4Evw9B5D-4
Verificación: https://sede.parlamentodegalicia.gal/tramites/csv/

PARLAMENTO DE GALICIA
PARLAMENTO DE GALICIA
REXISTRO XERAL ENTRADA
Data asento: 27/01/2026 18:01:54
Nº Rexistro: 48247
Data envio: 27/01/2026 18:01:54.305

BLOQUE NACIONALISTA GALEGO
OFICINA PARLAMENTAR
Parlamento de Galiza
Rúa do Hórreo, 63. Tel. 0034 981 551 545
gp-bng@parlamentodegalicia.gal
15702 Santiago de Compostela
Galiza

4. Considera a Xunta de Galiza que as titulares das casas niño gozan realmente de independencia e capacidade de auto organización propias do traballo autónomo ou pola contra están sometidas a unha relación de dependencia funcional e organizativa, derivada das instrucións, requirimentos e controis impostos pola Xunta de Galiza?

5. Considera a Xunta de Galicia axeitado, respectuoso e conforme aos principios de boa administración citar telefonicamente ás titulares das casas niño, sen comunicación previa por escrito nin información clara sobre o obxecto da convocatoria para reunirse con varias persoas da administración sen coñecer os motivos con anterioridade?

Santiago de Compostela, á data da sinatura electrónica

CSV: BOPGDSPG-o4Evw9B5D-4
Verificación: https://sede.parlamentodegalicia.gal/tramites/csv/

PARLAMENTO DE GALICIA
PARLAMENTO DE GALICIA
REXISTRO XERAL ENTRADA
Data asento: 27/01/2026 18:01:54
Nº Rexistro: 48247
Data envio: 27/01/2026 18:01:54.305

Asinado dixitalmente por:

Ariadna Fernández González na data 27/01/2026 17:59:59

Olalla Rodil Fernández na data 27/01/2026 18:00:06

CSV: BOPGDSPG-o4Evw9B5D-4
Verificación:
https://sede.parlamentodegalicia.gal/tramites/csv/

PARLAMENTO DE GALICIA
PARLAMENTO DE GALICIA
REXISTRO XERAL ENTRADA
Data asento: 27/01/2026 18:01:54
Nº Rexistro: 48247
Data envio: 27/01/2026 18:01:54.305

Asinado dixitalmente por:

REXISTRO ELECTRÓNICO na data 27/01/2026 18:01:55

CSV: BOPGDSPG-o4Evw9B5D-4
Verificación:
https://sede.parlamentodegalicia.gal/tramites/csv/

PARLAMENTO DE GALICIA
PARLAMENTO DE GALICIA
REXISTRO XERAL ENTRADA
Data asento: 27/01/2026 18:15:22
Nº Rexistro: 48252
Data envio: 27/01/2026 18:15:22.825

GRUPO PARLAMENTARIO
Parlamento de Galiza
Rúa do Hórreo, 63. Tel. 0034 981 551 545
gp-bng@parlamentodegalicia.gal
15702 Santiago de Compostela. Galiza

Asinado o día 27/01/2
18:14
Por Iria Carreira Pazo

Á Mesa do Parlamento

Iago Suárez Fernández, Iria Carreira Pazos e **Montserrat Prado Cores**, deputado e deputadas do **Grupo Parlamentar do Bloque Nacionalista Galego (BNG)**, a o abeiro do disposto no Regulamento da Cámara, presentan a seguinte **Pregunta para resposta oral na Comisión 5ª**, sobre a implementación do servizo de HADO no concello de Folgoso do Courel.

Asinado o día 27/01/2026 ás
18:14
Por María Montserrat Prado Cores

EXPOSICIÓN DE MOTIVOS

O servizo de Hospitalización a Domicilio (HADO), altamente demandado pola poboación e moi ben recibido por esta, non chega a día de hoxe á totalidade dos concellos galegos. No sur de Lugo, este servizo chegou con moita demora a dous concellos como son Chantada e Carballedo, tendo que esperar até o ano 2026 para que máis de 10.000 persoas puidesen ter acceso a el. Non obstante, a Consellaría de Sanidade celebrou esta chegada do HADO a Chantada e Carballedo esquecendo que aínda existen concellos enteiros do sur de Lugo sen acceso a este servizo, como exemplo o municipio de Folgoso do Courel, o único concello dependente do Hospital Comarcal de Monforte de Lemos que fica fóra da chegada deste servizo.

As e os habitantes deste municipio xa sofren unha falta de servizos moi acentuada e unha atención sanitaria deficiente. Ademais, a poboación de Folgoso do Courel sofre tamén dunha dispersión e dun avellentamento importantes polo que sería vital a implementación rápida e efectiva do HADO para este concello. O goberno galego usou repetidamente a escusa da distancia ao hospital e a orografía do territorio para xustificar a non ampliación do HADO ao Courel; unha desculpa que non aceptamos desde o Grupo Parlamentar do BNG. A Xunta de Galiza debe velar por unha atención sanitaria integral

Asinado o día 27/01/2026 ás
18:13
Por Iago Suárez Fernández

CSV: BOPGDSPG-o4Ew9B5D-4
Verificación:
https://sede.parlamentodegalicia.gal/tramites/csv/

PARLAMENTO DE GALICIA
PARLAMENTO DE GALICIA
REXISTRO XERAL ENTRADA
Data asento: 27/01/2026 18:15:22
Nº Rexistro: 48252
Data envio: 27/01/2026 18:15:22.825

GRUPO PARLAMENTARIO
Parlamento de Galiza
Rúa do Hórreo, 63. Tel. 0034 981 551 545
gp-bng@parlamentodegalicia.gal
15702 Santiago de Compostela. Galiza

para a totalidade do poboación galega, independentemente de onde vivan, o diñeiro que teñan ou a idade que teñan.

Con esta decisión de deixar fóra Folgoso do Courel do HADO, a Xunta de Galiza ratifica claramente que no noso país existen cidadáns de primeira, de segunda e de terceira. É por iso que desde o Grupo Parlamentar do BNG reclamamos inequivocamente que a Xunta recapacite e estenda tamén a Folgoso do Courel o máis que necesario servizo de hospitalización a domicilio.

Por todo o exposto formúlanse as seguintes preguntas para resposta oral na Comisión 5ª:

- Ten pensado rectificar o goberno galego e incluír tamén o municipio de Folgoso do Courel no servizo de hospitalización a domicilio (HADO) dependente do Hospital Comarcal de Monforte de Lemos?

- Considera a Xunta que a poboación do Courel non é merecedora do servizo?

- Que custo estima a Consellaría de Sanidade que tería a ampliación do HADO a Folgoso do Courel?

- Que resposta dá a Xunta á poboación do Courel ante esta discriminación?

Santiago de Compostela, á data da sinatura electrónica

CSV: BOPGDSPG-o4Evw9B5D-4
Verificación: https://sede.parlamentodegalicia.gal/tramites/csv/

PARLAMENTO DE GALICIA
PARLAMENTO DE GALICIA
REXISTRO XERAL ENTRADA
Data asento: 27/01/2026 18:15:22
Nº Rexistro: 48252
Data envio: 27/01/2026 18:15:22.825

Asinado dixitalmente por:

Iago Suárez Fernández na data 27/01/2026 18:13:57
María Montserrat Prado Cores na data 27/01/2026 18:14:03
Iria Carreira Pazos na data 27/01/2026 18:14:12

CSV: BOPGDSPG-o4Evw9B5D-4
Verificación: https://sede.parlamentodegalicia.gal/tramites/csv/

PARLAMENTO DE GALICIA
PARLAMENTO DE GALICIA
REXISTRO XERAL ENTRADA
Data asento: 27/01/2026 18:15:22
Nº Rexistro: 48252
Data envio: 27/01/2026 18:15:22.825

Asinado dixitalmente por:

REXISTRO ELECTRÓNICO na data 27/01/2026 18:15:24

CSV: BOPGDSPG-o4Evw9B5D-4
Verificación:
https://sede.parlamentodegalicia.gal/tramites/csv/

PARLAMENTO DE GALICIA
REXISTRO XERAL ENTRADA
Data asento: 27/01/2026 18:26:45
Nº Rexistro: 48261
Data envio: 27/01/2026 18:26:45.886

Grupo Parlamentario Socialista

Á MESA DO PARLAMENTO

Aitor Bouza Manso e Carlos López Font, deputados pertencentes ao **Grupo Parlamentario Socialista de Galicia**, ao abeiro do disposto no artigo 152 do Regulamento da Cámara, presentan ante esa Mesa a seguinte **pregunta para a súa resposta oral en Comisión 2.ª, Ordenación Territorial, Obras Públicas, Medio Ambiente e Servizos**.

Nos últimos días saíu á luz, a través de distintos medios de comunicación, a situación que están a padecer varias persoas residentes en vivendas de titularidade da Xunta de Galicia situadas no concello de Narón, nas que se rexistran graves problemas de humidades persistentes, presenza continuada de mofo nas paredes e teitos e unha evidente falta de mantemento estrutural. Porén, malia a recente difusión mediática destes feitos, non se trata dunha situación nova nin sobrevida, senón dun problema que se vén arrastrando desde hai máis de 12 ou 13 anos, segundo veñen denunciando as propias persoas afectadas.

Durante máis dunha década, estas deficiencias estruturais mantivéronse no tempo sen unha solución definitiva por parte da Administración autonómica, malia tratarse de vivendas públicas das que a Xunta de Galicia é titular e responsable directa do seu mantemento. Esta prolongada inacción evidencia un grave desleixo de funcións, ao permitir que unha situación claramente anómala e prexudicial se cronifique no tempo.

As consecuencias desta situación non son unicamente materiais, senón que están a ter un impacto directo e continuado na saúde das persoas residentes, con episodios reiterados de bronquites e outras patoloxías respiratorias, o que resulta especialmente preocupante cando se trata de fogares que deberían ofrecer seguridade, protección e estabilidade.
O dereito á vivenda é un dereito fundamental que non pode entenderse unicamente como o acceso a un inmoble, senón como o acceso a unha vivenda

Asinado o día 27/01/2026 ás 18:21
Por Carlos López Font

Asinado o día 27/01/2026 ás 18:21
Por Aitor Bouza Manso

CSV: BOPGDSPG-o4Ew9B5D-4
Verificación: https://sede.parlamentodegalicia.gal/tramites/csv/

digna, adecuada, segura e saudable. Este dereito implica garantir condicións mínimas de habitabilidade, salubridade e mantemento que permitan desenvolver unha vida en condicións de dignidade, sen riscos para a saúde nin para a integridade das persoas. A persistencia durante máis dunha década de humidades e mofo nunha vivenda pública supón unha vulneración clara deste dereito e un incumprimento grave das obrigas da Administración como garante do interese xeral.

Resulta especialmente grave que esta situación se produza en vivendas públicas, destinadas a persoas que non dispoñen de alternativas habitacionais no mercado privado, e que a Xunta de Galicia, como propietaria e xestora do parque público de vivenda, permitise durante anos a continuidade dunhas condicións claramente indignas, sen adoptar as medidas necesarias para a súa corrección definitiva.

Por todo o exposto, as deputadas que asinan formulan a seguinte pregunta:

Considera a Xunta de Galicia que as vivendas de titularidade autonómica situadas no concello de Narón afectadas por humidades persistentes e presenza de mofo reúnen na actualidade condicións mínimas dignas de habitabilidade e salubridade?

Santiago de Compostela, a 27 de xaneiro de 2026

CSV: BOPGDSPG-o4Evw9B5D-4
Verificación: https://sede.parlamentodegalicia.gal/tramites/csv/

PARLAMENTO DE GALICIA
PARLAMENTO DE GALICIA
REXISTRO XERAL ENTRADA
Data asento: 27/01/2026 18:26:45
Nº Rexistro: 48261
Data envio: 27/01/2026 18:26:45.886

Asinado dixitalmente por:

Aitor Bouza Manso na data 27/01/2026 18:21:44

Carlos López Font na data 27/01/2026 18:21:49

CSV: BOPGDSPG-o4Evw9B5D-4
Verificación:
https://sede.parlamentodegalicia.gal/tramites/csv/

PARLAMENTO DE GALICIA
PARLAMENTO DE GALICIA
REXISTRO XERAL ENTRADA
Data asento: 27/01/2026 18:26:45
Nº Rexistro: 48261
Data envio: 27/01/2026 18:26:45.886

Asinado dixitalmente por:

REXISTRO ELECTRÓNICO na data 27/01/2026 18:26:46

CSV: BOPGDSPG-o4Evw9B5D-4
Verificación:
https://sede.parlamentodegalicia.gal/tramites/csv/

PARLAMENTO DE GALICIA
REXISTRO XERAL ENTRADA
Data asento: 27/01/2026 18:27:47
Nº Rexistro: 48265
Data envio: 27/01/2026 18:27:47.992

Grupo Parlamentario Socialista

Á MESA DO PARLAMENTO

Aitor Bouza Manso e Carlos López Font, deputados pertencentes ao **Grupo Parlamentario Socialista de Galicia**, ao abeiro do disposto no artigo 152 do Regulamento da Cámara, presentan ante esa Mesa a seguinte **pregunta para a súa resposta oral en Comisión 2.ª, Ordenación Territorial, Obras Públicas, Medio Ambiente e Servizos**.

Nos últimos días saíu á luz, a través de distintos medios de comunicación, a situación que están a padecer varias persoas residentes en vivendas de titularidade da Xunta de Galicia situadas no concello de Narón, nas que se rexistran graves problemas de humidades persistentes, presenza continuada de mofo nas paredes e teitos e unha evidente falta de mantemento estrutural. Porén, malia a recente difusión mediática destes feitos, non se trata dunha situación nova nin sobrevida, senón dun problema que se vén arrastrando desde hai máis de 12 ou 13 anos, segundo veñen denunciando as propias persoas afectadas.

Durante máis dunha década, estas deficiencias estruturais mantivéronse no tempo sen unha solución definitiva por parte da Administración autonómica, malia tratarse de vivendas públicas das que a Xunta de Galicia é titular e responsable directa do seu mantemento. Esta prolongada inacción evidencia un grave desleixo de funcións, ao permitir que unha situación claramente anómala e prexudicial se cronifique no tempo.

As consecuencias desta situación non son unicamente materiais, senón que están a ter un impacto directo e continuado na saúde das persoas residentes, con episodios reiterados de bronquites e outras patoloxías respiratorias, o que resulta especialmente preocupante cando se trata de fogares que deberían ofrecer seguridade, protección e estabilidade.
O dereito á vivenda é un dereito fundamental que non pode entenderse unicamente como o acceso a un inmoble, senón como o acceso a unha vivenda

Asinado o día 27/01/2026 ás 18:22
Por Carlos López Font

Asinado o día 27/01/2026 ás 18:21
Por Aitor Bouza Manso

CSV: BOPGDSPG-o4Ew9B5D-4
Verificación: https://sede.parlamentodegalicia.gal/tramites/csv/

digna, adecuada, segura e saudable. Este dereito implica garantir condicións mínimas de habitabilidade, salubridade e mantemento que permitan desenvolver unha vida en condicións de dignidade, sen riscos para a saúde nin para a integridade das persoas. A persistencia durante máis dunha década de humidades e mofo nunha vivenda pública supón unha vulneración clara deste dereito e un incumprimento grave das obrigas da Administración como garante do interese xeral.

Resulta especialmente grave que esta situación se produza en vivendas públicas, destinadas a persoas que non dispoñen de alternativas habitacionais no mercado privado, e que a Xunta de Galicia, como propietaria e xestora do parque público de vivenda, permitise durante anos a continuidade dunhas condicións claramente indignas, sen adoptar as medidas necesarias para a súa corrección definitiva.

Por todo o exposto, as deputadas que asinan formulan a seguinte pregunta:

Que actuacións levou a cabo a Xunta de Galicia desde que tivo coñecemento destas incidencias e en que datas se realizaron?

Santiago de Compostela, a 27 de xaneiro de 2026

CSV: BOPGDSPG-o4Evw9B5D-4
Verificación: https://sede.parlamentodegalicia.gal/tramites/csv/

PARLAMENTO DE GALICIA
PARLAMENTO DE GALICIA
REXISTRO XERAL ENTRADA
Data asento: 27/01/2026 18:27:47
Nº Rexistro: 48265
Data envio: 27/01/2026 18:27:47.992

Asinado dixitalmente por:

Aitor Bouza Manso na data 27/01/2026 18:21:57

Carlos López Font na data 27/01/2026 18:22:02

CSV: BOPGDSPG-o4Evw9B5D-4
Verificación: https://sede.parlamentodegalicia.gal/tramites/csv/

PARLAMENTO DE GALICIA
PARLAMENTO DE GALICIA
REXISTRO XERAL ENTRADA
Data asento: 27/01/2026 18:27:47
Nº Rexistro: 48265
Data envio: 27/01/2026 18:27:47.992

Asinado dixitalmente por:

REXISTRO ELECTRÓNICO na data 27/01/2026 18:27:48

CSV: BOPGDSPG-o4Evw9B5D-4
Verificación:
https://sede.parlamentodegalicia.gal/tramites/csv/

PARLAMENTO DE GALICIA
REXISTRO XERAL ENTRADA
Data asento: 27/01/2026 18:28:58
Nº Rexistro: 48269
Data envio: 27/01/2026 18:28:58.626

Grupo Parlamentario Socialista

Á MESA DO PARLAMENTO

Aitor Bouza Manso e Carlos López Font, deputados pertencentes ao **Grupo Parlamentario Socialista de Galicia**, ao abeiro do disposto no artigo 152 do Regulamento da Cámara, presentan ante esa Mesa a seguinte **pregunta para a súa resposta oral en Comisión 2.ª, Ordenación Territorial, Obras Públicas, Medio Ambiente e Servizos**.

Nos últimos días saíu á luz, a través de distintos medios de comunicación, a situación que están a padecer varias persoas residentes en vivendas de titularidade da Xunta de Galicia situadas no concello de Narón, nas que se rexistran graves problemas de humidades persistentes, presenza continuada de mofo nas paredes e teitos e unha evidente falta de mantemento estrutural. Porén, malia a recente difusión mediática destes feitos, non se trata dunha situación nova nin sobrevida, senón dun problema que se vén arrastrando desde hai máis de 12 ou 13 anos, segundo veñen denunciando as propias persoas afectadas.

Durante máis dunha década, estas deficiencias estruturais mantivéronse no tempo sen unha solución definitiva por parte da Administración autonómica, malia tratarse de vivendas públicas das que a Xunta de Galicia é titular e responsable directa do seu mantemento. Esta prolongada inacción evidencia un grave desleixo de funcións, ao permitir que unha situación claramente anómala e prexudicial se cronifique no tempo.

As consecuencias desta situación non son unicamente materiais, senón que están a ter un impacto directo e continuado na saúde das persoas residentes, con episodios reiterados de bronquites e outras patoloxías respiratorias, o que resulta especialmente preocupante cando se trata de fogares que deberían ofrecer seguridade, protección e estabilidade.
O dereito á vivenda é un dereito fundamental que non pode entenderse unicamente como o acceso a un inmoble, senón como o acceso a unha vivenda

Asinado o día 27/01/2026 ás 18:22
Por Carlos López Font

Asinado o día 27/01/2026 ás 18:22
Por Aitor Bouza Manso

CSV: BOPGDSPG-o4Ew9B5D-4
Verificación: https://sede.parlamentodegalicia.gal/tramites/csv/

digna, adecuada, segura e saudable. Este dereito implica garantir condicións mínimas de habitabilidade, salubridade e mantemento que permitan desenvolver unha vida en condicións de dignidade, sen riscos para a saúde nin para a integridade das persoas. A persistencia durante máis dunha década de humidades e mofo nunha vivenda pública supón unha vulneración clara deste dereito e un incumprimento grave das obrigas da Administración como garante do interese xeral.

Resulta especialmente grave que esta situación se produza en vivendas públicas, destinadas a persoas que non dispoñen de alternativas habitacionais no mercado privado, e que a Xunta de Galicia, como propietaria e xestora do parque público de vivenda, permitise durante anos a continuidade dunhas condicións claramente indignas, sen adoptar as medidas necesarias para a súa corrección definitiva.

Por todo o exposto, as deputadas que asinan formulan as seguintes preguntas:

1. Realizou o Goberno galego informes técnicos sobre o estado destas vivendas e, de ser así, que conclusións recollen respecto aos riscos para a saúde das persoas residentes?
2. Que prazos concretos manexa a Xunta de Galicia para a execución das obras necesarias que permitan solucionar de maneira definitiva estes problemas?

Santiago de Compostela, a 27 de xaneiro de 2026

CSV: BOPGDSPG-o4Evw9B5D-4
Verificación: https://sede.parlamentodegalicia.gal/tramites/csv/

PARLAMENTO DE GALICIA
PARLAMENTO DE GALICIA
REXISTRO XERAL ENTRADA
Data asento: 27/01/2026 18:28:58
Nº Rexistro: 48269
Data envio: 27/01/2026 18:28:58.626

Asinado dixitalmente por:

Aitor Bouza Manso na data 27/01/2026 18:22:11

Carlos López Font na data 27/01/2026 18:22:16

CSV: BOPGDSPG-o4Evw9B5D-4
Verificación:
https://sede.parlamentodegalicia.gal/tramites/csv/

PARLAMENTO DE GALICIA
PARLAMENTO DE GALICIA
REXISTRO XERAL ENTRADA
Data asento: 27/01/2026 18:28:58
Nº Rexistro: 48269
Data envio: 27/01/2026 18:28:58.626

Asinado dixitalmente por:

REXISTRO ELECTRÓNICO na data 27/01/2026 18:28:59

CSV: BOPGDSPG-o4Evw9B5D-4
Verificación:
https://sede.parlamentodegalicia.gal/tramites/csv/

PARLAMENTO DE GALICIA
PARLAMENTO DE GALICIA
REXISTRO XERAL ENTRADA
Data asento: 28/01/2026 09:30:00
Nº Rexistro: 48274
Data envio: 28/01/2026 09:18:23.730

OFICINA PARLAMENTAR
Parlamento de Galiza
Rúa do Hórreo, 63. Tel. 0034 981 551 545
gp-bng@parlamentodegalicia.gal
15702 Santiago de Compostela
Galiza

Asinado o día 28/01/2
09:15
Por Cristina Fernánde

Á Mesa do Parlamento

Ramón Fernández Alfonzo, **Xosé Manuel Golpe Acuña** e **Cristina Fernández Davila,** deputados e deputada do **Grupo Parlamentar do Bloque Nacionalista Galego (BNG)**, ao abeiro do disposto no Regulamento da Cámara, presentan a seguinte **Pregunta para resposta oral na Comisión 4ª**, sobre a dotación do departamento de orientación do CEIP San Xoán de Filgueira no Concello de Ferrol.

Asinado o día 28/01/2026 ás
09:15
Por José Manuel Golpe Acuña

EXPOSICIÓN DE MOTIVOS

O caso do CEIP San Xoán de Filgueira, no Concello de Ferrol, é moi ilustrativo de como o Partido Popular recorta os recursos dos departamentos de orientación dos nosos centros de ensino mesmo nun contexto de medre das necesidades.

Malia seren estas necesidades perfectamente coñecidas, motivo demandas públicas por parte de moitas comunidades educativas, e mesmo unha das principais razóns do conflito entre a consellería e o profesorado que provocou á realización de varias xornadas de folga a principios do presente curso, a posición da Xunta mantense invariábel e firme nos recortes.

A evolución dos recursos no CEIP San Xoán de Filgueira é a seguinte:

Curso 2023/24- 1 PT, 1 AL, 1 PT Preferente

Curso 2024/25- 1/2 PT, 1 AL, 1 PT Preferente

Curso 2025/26- 1 AL, 1 PT Preferente

É dicir, nos últimos dous cursos o centro perdeu un PT que fai parte do catálogo, xa que a Xunta opta por non cubrir a praza que pertence a unha persoa que está en

Asinado o día 28/01/2026 ás
09:15
Por Ramón Fernández Alfonzo

CSV: BOPGDSPG-o4Ewv9B5D-4
Verificación:
https://sede.parlamentodegalicia.gal/tramites/csv/

PARLAMENTO DE GALICIA
PARLAMENTO DE GALICIA
REXISTRO XERAL ENTRADA
Data asento: 28/01/2026 09:30:00
Nº Rexistro: 48274
Data envio: 28/01/2026 09:18:23.730

OFICINA PARLAMENTAR
Parlamento de Galiza
Rúa do Hórreo, 63. Tel. 0034 981 551 545
gp-bng@parlamentodegalicia.gal
15702 Santiago de Compostela
Galiza

comisión de servizos. No entanto o alumnado con necesidades específicas de apoio educativo (NEAE) pasou do 48% ao 79%, e o alumnado estranxeiro pasou do 20% ao 31%.

É dicir, tal como indica a propia ANPA do centro, “esta limitación dos recursos humanos necesarios supón unha grave vulneración do principio de equidade, comprometendo o dereito a unha educación inclusiva, personalizada e de calidade, toda vez que o alumnado con NEE ve diminuído o seu acceso ao acompañamento profesional requirido, tanto na aula como no entorno educativo xeral, repercutindo no benestar e desenvolvemento académico dos nenos e nenas, así como na sobrecarga do persoal docente e orientador restante”.

Por todo o exposto formúlanse as seguintes preguntas para resposta oral na Comisión 4ª:

1. Por que nega a Xunta de Galiza a reposición da praza de PT que pertence por catálogo ao CEIP San Xoán de Filgueira?

2. Que opinión ten a Xunta de Galiza sobre o aumento de alumnado NEAE nos centros de ensino?

3. Considera a Xunta de Galiza que contamos con recursos abondo para proporcionar a atención que necesitan?

4. En cantos casos a Consellaría de Educación está negando recursos solicitados polos centros de ensino?

Santiago de Compostela, á data da sinatura electrónica

CSV: BOPGDSPG-o4Ewv9B5D-4
Verificación: https://sede.parlamentodegalicia.gal/tramites/csv/

PARLAMENTO DE GALICIA
PARLAMENTO DE GALICIA
REXISTRO XERAL ENTRADA
Data asento: 28/01/2026 09:30:00
Nº Rexistro: 48274
Data envio: 28/01/2026 09:18:23.730

Asinado dixitalmente por:

Ramón Fernández Alfonzo na data 28/01/2026 9:15:17
José Manuel Golpe Acuña na data 28/01/2026 9:15:28
Cristina Fernández Davila na data 28/01/2026 9:15:33

CSV: BOPGDSPG-o4Evw9B5D-4
Verificación:
https://sede.parlamentodegalicia.gal/tramites/csv/

PARLAMENTO DE GALICIA
PARLAMENTO DE GALICIA
REXISTRO XERAL ENTRADA
Data asento: 28/01/2026 09:30:00
Nº Rexistro: 48274
Data envio: 28/01/2026 09:18:23.730

Asinado dixitalmente por:

REXISTRO ELECTRÓNICO na data 28/01/2026 9:18:24

CSV: BOPGDSPG-o4Evw9B5D-4
Verificación:
https://sede.parlamentodegalicia.gal/tramites/csv/

PARLAMENTO DE GALICIA
PARLAMENTO DE GALICIA
REXISTRO XERAL ENTRADA
Data asento: 28/01/2026 10:31:00
Nº Rexistro: 48280
Data envio: 28/01/2026 10:31:00.423

GRUPO PARLAMENTARIO
Parlamento de Galiza
Rúa do Hórreo, 63. Tel. 0034 981 551 545
gp-bng@parlamentodegalicia.gal
15702 Santiago de Compostela. Galiza

Asinado o día 28/01/202
Por Secundino Fernándo
Fernández

Á Mesa do Parlamento

Sonia Vidal Lamas, **Ariadna Fernández González** e **Secundino Fernández Fernández**, deputadas e deputado do **Grupo Parlamentar do Bloque Nacionalista Galego (BNG)**, ao abeiro do disposto no Regulamento da Cámara, presentan a seguinte **Pregunta para resposta oral na Comisión 7ª**, sobre a insuficiencia das axudas da Xunta de Galiza fronte aos estragos do xabaril nos cultivos e o fracaso das medidas de control da súa poboación.

Asinado o día 28/01/2026 ás 10:29
Por Ariadna Fernández González

EXPOSICIÓN DE MOTIVOS

A situación do xabaril en Galiza, lonxe de mellorar, agravouse de maneira significativa nos últimos meses, tal e como están a recoller de forma reiterada os medios de comunicación e como denuncian labregas, labregos e veciñanza de numerosas comarcas do país.

A Xunta de Galiza vén recorrendo de maneira reiterada á declaración de emerxencias cinexéticas, permitindo a caza sen límite de exemplares en amplas zonas do territorio. Porén, esta medida excepcional, aplicada xa en varias ocasións desde 2019, demostrou ser ineficaz, ao non ir acompañada dunha planificación seria, dunha actualización rigorosa dos censos nin dun modelo de xestión integral da fauna salvaxe.

Asinado o día 28/01/2026 ás 10:29
Por Sonia Vidal Lamas

Segundo os datos manexados pola propia Administración, na campaña 2022–2023 rexistráronse máis de 4.000 avisos por danos, case un milleiro máis ca na anterior, e capturáronse arredor de 19.000 exemplares, cifras que evidencian que o problema non só persiste, senón que vai en aumento. A pesar disto, as indemnizacións seguen sendo escasas, limitadas por topes máximos claramente insuficientes e, sobre todo, abonadas con atrasos de meses ou mesmo anos, afogando economicamente ás explotacións afectadas.

CSV: BOPGDSPG-o4Ewv9B5D-4
Verificación:
https://sede.parlamentodegalicia.gal/tramites/csv/

PARLAMENTO DE GALICIA
PARLAMENTO DE GALICIA
REXISTRO XERAL ENTRADA
Data asento: 28/01/2026 10:31:00
Nº Rexistro: 48280
Data envio: 28/01/2026 10:31:00.423

GRUPO PARLAMENTARIO
Parlamento de Galiza
Rúa do Hórreo, 63. Tel. 0034 981 551 545
gp-bng@parlamentodegalicia.gal
15702 Santiago de Compostela. Galiza

Nos últimos meses produciuse ademais un salto cualitativo preocupante: a presenza habitual de xabarís en zonas poboadas e periurbanas, con episodios de ataques, altercados e situacións de risco para as persoas. Este feito pon de manifesto que xa non estamos só ante un problema agrario, senón tamén ante unha cuestión de seguridade cidadá e saúde pública.

Comarcas enteiras, como a do Barbanza, están a vivir unha situación de auténtico descontrol, coa perda total de medo por parte dos animais e cunha sensación de abandono institucional por parte da Xunta, que continúa limitándose a respostas xenéricas, anuncios propagandísticos e a descargar a responsabilidade sobre cazadores e persoas afectadas.

A realidade actual confirma as advertencias que xa fixo o Bloque Nacionalista Galego en iniciativas anteriores: sen pagamentos áxiles, sen censos actualizados, sen análise sanitaria sistemática e sen unha política de xestión pública da fauna salvaxe, o problema do xabaril seguirá agravándose.

Por todo o exposto formúlanse as seguintes preguntas para resposta oral na Comisión 7ª:

1. Cantos avisos por danos causados polo xabaril se rexistraron en Galiza durante o ano 2024 e 2025, desagregados por comarcas?

2. Cal é o prazo medio real de pagamento das indemnizacións por danos de xabaril nos cultivos e pradeiras na actualidade?

3. Cantas solicitudes de indemnización están pendentes de pagamento a día de hoxe e por que importe total?

4. Ten previsto a Xunta eliminar ou revisar os topes máximos por persoa beneficiaria, claramente insuficientes para cubrir os danos reais nas explotacións agrarias?

CSV: BOPGDSPG-o4Evw9B5D-4
Verificación: https://sede.parlamentodegalicia.gal/tramites/csv/

PARLAMENTO DE GALICIA
PARLAMENTO DE GALICIA
REXISTRO XERAL ENTRADA
Data asento: 28/01/2026 10:31:00
Nº Rexistro: 48280
Data envio: 28/01/2026 10:31:00.423

GRUPO PARLAMENTARIO
Parlamento de Galiza
Rúa do Hórreo, 63. Tel. 0034 981 551 545
gp-bng@parlamentodegalicia.gal
15702 Santiago de Compostela. Galiza

5. Cantas autorizacións de esperas e abatidas se solicitaron no último ano e cal foi o prazo medio de resolución das mesmas?

6. Que analíticas sanitarias se están a realizar de maneira sistemática aos xabarís cazados ou implicados en accidentes de tráfico e con que resultados?

7. Cando pensa a Xunta actualizar o censo da poboación de xabaril en Galiza e facelo público con criterios científicos e transparentes?

Santiago de Compostela, á data da sinatura electrónica

CSV: BOPGDSPG-o4Evw9B5D-4
Verificación: https://sede.parlamentodegalicia.gal/tramites/csv/

PARLAMENTO DE GALICIA
PARLAMENTO DE GALICIA
REXISTRO XERAL ENTRADA
Data asento: 28/01/2026 10:31:00
Nº Rexistro: 48280
Data envio: 28/01/2026 10:31:00.423

Asinado dixitalmente por:

Sonia Vidal Lamas na data 28/01/2026 10:29:28

Ariadna Fernández González na data 28/01/2026 10:29:45

Secundino Fernández Fernández na data 28/01/2026 10:29:54

CSV: BOPGDSPG-o4Evw9B5D-4
Verificación: https://sede.parlamentodegalicia.gal/tramites/csv/

PARLAMENTO DE GALICIA
PARLAMENTO DE GALICIA
REXISTRO XERAL ENTRADA
Data asento: 28/01/2026 10:31:00
Nº Rexistro: 48280
Data envio: 28/01/2026 10:31:00.423

Asinado dixitalmente por:

REXISTRO ELECTRÓNICO na data 28/01/2026 10:31:01

CSV: BOPGDSPG-o4Evw9B5D-4
Verificación:
https://sede.parlamentodegalicia.gal/tramites/csv/

PARLAMENTO DE GALICIA
REXISTRO XERAL ENTRADA
Data asento: 28/01/2026 11:02:38
Nº Rexistro: 48285
Data envio: 28/01/2026 11:02:38.929

GRUPO PARLAMENTARIO
Parlamento de Galiza
Rúa do Hórreo, 63. Tel. 0034 981 551 545
gp-bng@parlamentodegalicia.gal
15702 Santiago de Compostela. Galiza

Á Mesa do Parlamento

Mercedes Queixas Zas e **Cristina Fernández Davila**, deputadas do **Grupo Parlamentar do Bloque Nacionalista Galego (BNG)**, ao abeiro do disposto no Regulamento da Cámara, presentan a seguinte **Pregunta para resposta oral na Comisión 4ª**, sobre a necesidade de a Xunta dar resposta ás deficiencias que presenta a infraestrutura do CEIP Wenceslao Fernández Flórez da Coruña.

EXPOSICIÓN DE MOTIVOS

A ANPA do CEIP Wenceslao Fernández Flórez da Coruña acaba de facer pública a deficiente situación na que se encontran as instalacións do colexio.

O deterioro desta infraestrutura educativa é coñecido desde hai tempo, mais a falta de resposta e actuación por parte das administracións responsábeis no mantemento do colexio provocaron que a entrada de auga a través das fachadas e do tellado fose acrecentándose no tempo.

Unha situación que a día de hoxe chega a afectar ao desenvolvemento ordinario da docencia nalgunhas aulas, nomeadamente en días de chuvia en que os caldeiros entorpecen a vida docente a alumnado e profesorado ou que mesmo teñen chegado a provocar anegamentos nalgunhas aulas.

A entrada de auga no centro ten provocado, ademais, o apodrecemento de madeiras, o agretamento de paredes e caídas de restos de pintura dos teitos que teñen afectado tamén ao material educativo das aulas, mais que tamén están a xerar certa inseguridade nas familias do centro.

Asinado o día 28/01/2026 ás 11:00
Por Cristina Fernández Davila

Asinado o día 28/01/2026 ás 11:00
Por Mercedes Queixas Zas

CSV: BOPGDSPG-o4Evw9B5D-4
Verificación: https://sede.parlamentodegalicia.gal/tramites/csv/

171853

PARLAMENTO DE GALICIA
PARLAMENTO DE GALICIA
REXISTRO XERAL ENTRADA
Data asento: 28/01/2026 11:02:38
Nº Rexistro: 48285
Data envio: 28/01/2026 11:02:38.929

GRUPO PARLAMENTARIO
Parlamento de Galiza
Rúa do Hórreo, 63. Tel. 0034 981 551 545
gp-bng@parlamentodegalicia.gal
15702 Santiago de Compostela. Galiza

Por todo o exposto formúlanse as seguintes preguntas para resposta oral na Comisión 4ª:

- É coñecedora a Xunta do estado actual do CEIP Wenceslao Fernández Flórez da Coruña?

- Entende o goberno do PP que as instalacións deste centro responden ás necesidades da comunidade educativa deste colexio?

- Ten elaborado a Xunta algún estudo sobre o estado deste centro educativo?

- Que actuacións desenvolveu o goberno, en consecuencia con ese estudo, caso de as houber?

- Por que este centro non ten sido atendido dentro do plan de nova arquitectura pedagóxica anunciado pola Xunta nos últimos anos?

- Comprométese o goberno da Xunta coa resolución das deficiencias que presenta a infraestrutura do CEIP Wenceslao Fernández Flórez nos orzamentos de 2026?

Santiago de Compostela, á data da sinatura electrónica

CSV: BOPGDSPG-o4Evw9B5D-4
Verificación: https://sede.parlamentodegalicia.gal/tramites/csv/

PARLAMENTO DE GALICIA
PARLAMENTO DE GALICIA
REXISTRO XERAL ENTRADA
Data asento: 28/01/2026 11:02:38
Nº Rexistro: 48285
Data envio: 28/01/2026 11:02:38.929

Asinado dixitalmente por:

Mercedes Queixas Zas na data 28/01/2026 11:00:44

Cristina Fernández Davila na data 28/01/2026 11:00:49

CSV: BOPGDSPG-o4Evw9B5D-4
Verificación:
https://sede.parlamentodegalicia.gal/tramites/csv/

PARLAMENTO DE GALICIA
PARLAMENTO DE GALICIA
REXISTRO XERAL ENTRADA
Data asento: 28/01/2026 11:02:38
Nº Rexistro: 48285
Data envio: 28/01/2026 11:02:38.929

Asinado dixitalmente por:

REXISTRO ELECTRÓNICO na data 28/01/2026 11:02:39

CSV: BOPGDSPG-o4Evw9B5D-4
Verificación:
https://sede.parlamentodegalicia.gal/tramites/csv/

PARLAMENTO DE GALICIA
REXISTRO XERAL ENTRADA
Data asento: 28/01/2026 11:26:32
Nº Rexistro: 48289
Data envio: 28/01/2026 11:26:32.195

OFICINA PARLAMENTAR
Parlamento de Galiza
Rúa do Hórreo, 63. Tel. 0034 981 551 545
gp-bng@parlamentodegalicia.gal
15702 Santiago de Compostela
Galiza

Asinado o día 28/01/2
11:25
Por Alexandra Fernár

Á Mesa do Parlamento

Ramón Fernández Alfonzo, **Xosé Manuel Golpe Acuña** e **Alexandra Fernández Gómez,** deputados e deputada do **Grupo Parlamentar do Bloque Nacionalista Galego (BNG)**, ao abeiro do disposto no Regulamento da Cámara, presentan a seguinte **Pregunta para resposta oral na Comisión 3ª**, sobre as actuacións que debe realizar a Xunta de Galiza para protexer ás persoas.

Asinado o día 28/01/2026 ás
11:25
Por José Manuel Golpe Acuña

EXPOSICIÓN DE MOTIVOS

A defensa do dereito a unha vivenda digna como un dereito fundamental na nosa sociedade vén sendo unha permanente preocupación e reivindicación do BNG, plenamente conscientes de que a vivenda é a base fundamental de calquera proxecto vital. Sen vivenda non é posíbel levar unha vida nas mínimas condicións de dignidade. A seguridade, a integridade, a saúde, a intimidade, a honra... todo desaparece cando se perde a vivenda.

A espiral dos prezos da vivenda e dos alugueiros está a poñer a moitas persoas en serias dificultades para atopar vivenda, ampliándose o fenómeno das infravivendas e aparecendo outros como o dos pisos compartidos por persoas con traballo e salario, e mesmo por familias.

Asinado o día 28/01/2026 ás
11:25
Por Ramón Fernández Alfonzo

Os poderes públicos teñen a obriga de velar polos dereitos fundamentais das persoas e da sociedade. Na Galiza correspóndelle ao Instituto Galego da Vivenda e Solo a realización da política de solo e vivenda da Xunta de Galiza co fin de garantir os dereitos a unha vivenda digna e adecuada, “especialmente para os sectores con menos capacidade económica”, mais é claro nesta altura que a política do Partido Popular está

CSV: BOPGDSPG-o4Ewv9B5D-4
Verificación:
https://sede.parlamentodegalicia.gal/tramites/csv/

PARLAMENTO DE GALICIA
PARLAMENTO DE GALICIA
REXISTRO XERAL ENTRADA
Data asento: 28/01/2026 11:26:32
Nº Rexistro: 48289
Data envio: 28/01/2026 11:26:32.195

OFICINA PARLAMENTAR
Parlamento de Galiza
Rúa do Hórreo, 63. Tel. 0034 981 551 545
gp-bng@parlamentodegalicia.gal
15702 Santiago de Compostela
Galiza

moi afastada de considerar a vivenda como un dereito senón como obxecto de negocio e especulación.

No Concello de Ferrol vimos de coñecer un caso que con certeza non é único. Leonardo Fernández Candales, veciño de Caranza, 60 anos, con unha discapacidade do 65% e unha pensión non contributiva de 564,70€, vive só desde hai 11 anos nunha vivenda pola que pagaba 233,85€, recibiu o pasado mes de xullo notificación por burofax de que o seu contrato de alugueiro non será renovado e de que debe abandonar a súa vivenda o 31 de xaneiro do presente ano.

Desde o momento mesmo da recepción desta notificación comezou a procurar vivenda alternativa, tanto no mercado libre como dirixíndose ao Concello de Ferrol e máis á Xunta de Galiza solicitando vivenda protexida, na medida en que constatou que o acceso a unha vivenda no mercado libre no Concello de Ferrol é imposíbel por menos de 600 euros ao mes, ademais de ter que cumprir outros requisitos que a fan aínda máis inaccesíbel.

Estamos a falar dunha persoa vulnerábel en risco de se converter nun discapacitado sen teito por causa da actual crise de vivenda. Unha situación diante da que o Concello de Ferrol non reacciona, polo que as vivendas deshabitadas do IGVS poden ser a única posibilidade de evitar o desastre para esta persoa.

Por todo o exposto formúlanse as seguintes preguntas para resposta oral na Comisión 3ª:

1. Cantas vivendas ten o IGVS deshabitadas no concello de Ferrol?

2. Cantas destas vivendas están habitábeis?

CSV: BOPGDSPG-o4Evw9B5D-4
Verificación: https://sede.parlamentodegalicia.gal/tramites/csv/

PARLAMENTO DE GALICIA
PARLAMENTO DE GALICIA
REXISTRO XERAL ENTRADA
Data asento: 28/01/2026 11:26:32
Nº Rexistro: 48289
Data envio: 28/01/2026 11:26:32.195

BLOQUE NACIONALISTA GALEGO
OFICINA PARLAMENTAR
Parlamento de Galiza
Rúa do Hórreo, 63. Tel. 0034 981 551 545
gp-bng@parlamentodegalicia.gal
15702 Santiago de Compostela
Galiza

3. Cantas están en proceso de adxudicación?

4. Cantas persoas hai na comarca de Ferrol inscritas como demandantes de vivenda?

5. Cantas destas persoas se atopan en situación de emerxencia social?

6. Atenderá a Xunta de Galiza a solicitude presentada por Leonardo Fernández Candales?

Santiago de Compostela, á data da sinatura electrónica

CSV: BOPGDSPG-o4Evw9B5D-4
Verificación: https://sede.parlamentodegalicia.gal/tramites/csv/

PARLAMENTO DE GALICIA
PARLAMENTO DE GALICIA
REXISTRO XERAL ENTRADA
Data asento: 28/01/2026 11:26:32
Nº Rexistro: 48289
Data envio: 28/01/2026 11:26:32.195

Asinado dixitalmente por:

Ramón Fernández Alfonzo na data 28/01/2026 11:25:01
José Manuel Golpe Acuña na data 28/01/2026 11:25:14
Alexandra Fernández Gómez na data 28/01/2026 11:25:27

CSV: BOPGDSPG-o4Evw9B5D-4
Verificación:
https://sede.parlamentodegalicia.gal/tramites/csv/

PARLAMENTO DE GALICIA
PARLAMENTO DE GALICIA
REXISTRO XERAL ENTRADA
Data asento: 28/01/2026 11:26:32
Nº Rexistro: 48289
Data envio: 28/01/2026 11:26:32.195

Asinado dixitalmente por:

REXISTRO ELECTRÓNICO na data 28/01/2026 11:26:33

CSV: BOPGDSPG-o4Evw9B5D-4
Verificación:
https://sede.parlamentodegalicia.gal/tramites/csv/

PARLAMENTO DE GALICIA
PARLAMENTO DE GALICIA
REXISTRO XERAL ENTRADA
Data asento: 28/01/2026 12:00:57
Nº Rexistro: 48294
Data envio: 28/01/2026 12:00:57.984

PSG PSOE Parlamento de Galicia
Grupo Parlamentario Socialista

Á MESA DO PARLAMENTO

Paloma Castro Rey e **Patricia Iglesias Rey**, deputadas pertencentes ao **Grupo Parlamentario Socialista de Galicia**, ao abeiro do disposto no artigo 152 do Regulamento da Cámara, presentan ante esa Mesa a seguinte **pregunta para a súa resposta oral en Comisión 1ª**.

Nos últimos días a borrasca Joseph provocou fortes precipitacións, ventos e inundacións que están a afectar de xeito significativo a numerosos concellos da provincia de Pontevedra e outras áreas de Galicia con desbordamentos de ríos, cortes de vías municipais e incidencias que superan a capacidade de resposta dos servizos locais de emerxencias.

Aínda que varios alcaldes dos concellos do interior de Pontevedra solicitaron expresamente a Xunta a declaración de Nivel 2 de emerxencia, a Consellería correspondente comunicou que non se daban, na actualidade, “circunstancias que xustificasen” activar ese nivel mantendo só o Plan Especial de Protección Civil ante o risco de inundacións (Inungal).

Segundo o Plan Inungal, a situación de emerxencia de Nivel 2 debe declararse cando as inundacións superan a capacidade de atención dos medios e recursos locais ou, aínda sen chegar a ese punto, cando os datos pluviométricos; hidrolóxicos e as predicións meteorolóxicas permiten prever un agravamento significativo puidendo comportar a constitución do Comité de Coordinación Operativa Integrada (CECOPI).

Durante a borrasca, numerosos alcaldes manifestaron que os medios municipais estaban “desbordados” e que a resposta actual basada exclusivamente en avisos e comunicacións, non é suficiente para coordinar os recursos necesarios máis aló do ámbito local.

Asinado o día 28/01/2026 ás 11:58
Por Paloma Castro Rey

Asinado o día 28/01/2026 ás 11:58
Por Patricia Iglesias Rey

CSV: BOPGDSPG-o4Eww9B5D-4
Verificación: https://sede.parlamentodegalicia.gal/tramites/csv/

PARLAMENTO DE GALICIA
REXISTRO XERAL ENTRADA
Data asento: 28/01/2026 12:00:57
Nº Rexistro: 48294
Data envio: 28/01/2026 12:00:57.984

A declaración de emerxencia de Nivel 2 e a constitución do CECOPI permitirían mobilizar e coordinar mellor recursos supramunicipais —incluindo os efectivos do Estado se fose necesario— para atender a situación, xestionar as respostas e planificar as actuacións de recuperación e mitigación de danos nos concellos afectados.

Por todo o exposto, as deputadas que asinan formulan as seguintes preguntas:

1. Que criterios técnicos concretos empregou a Xunta de Galicia para non declarar a situación de emerxencia de Nivel 2 nin constituír o CECOPI durante os recentes episodios de inundacións, malia a afectación simultánea de numerosos concellos e a superación da capacidade de resposta de varios deles?

2. Considera a Xunta que a activación do Nivel 2 de emerxencia debe depender exclusivamente dos avisos da AEMET, ou que, conforme ao Plan INUNGAL, deben terse en conta tamén as incidencias reais e a gravidade da situación nos concellos afectados?

3. Que avaliación de danos realizou a Xunta de Galicia tras estes episodios de inundacións e que concellos foron incluídos nesa avaliación?

4. Que medidas concretas ten previstas adoptar a Xunta para garantir que non se repita unha xestión baseada únicamente na comunicación de avisos e para habilitar axudas económicas e técnicas destinadas as zonas afectadas polas inundacións?

Santiago de Compostela, a 28 de Xaneiro de 2026

CSV: BOPGDSPG-o4Evw9B5D-4
Verificación: https://sede.parlamentodegalicia.gal/tramites/csv/

PARLAMENTO DE GALICIA
PARLAMENTO DE GALICIA
REXISTRO XERAL ENTRADA
Data asento: 28/01/2026 12:00:57
Nº Rexistro: 48294
Data envio: 28/01/2026 12:00:57.984

Asinado dixitalmente por:

Patricia Iglesias Rey na data 28/01/2026 11:58:38

Paloma Castro Rey na data 28/01/2026 11:58:45

CSV: BOPGDSPG-o4Evw9B5D-4
Verificación:
https://sede.parlamentodegalicia.gal/tramites/csv/

PARLAMENTO DE GALICIA
PARLAMENTO DE GALICIA
REXISTRO XERAL ENTRADA
Data asento: 28/01/2026 12:00:57
Nº Rexistro: 48294
Data envio: 28/01/2026 12:00:57.984

Asinado dixitalmente por:

REXISTRO ELECTRÓNICO na data 28/01/2026 12:00:58

CSV: BOPGDSPG-o4Evw9B5D-4
Verificación:
https://sede.parlamentodegalicia.gal/tramites/csv/

PARLAMENTO DE GALICIA
REXISTRO XERAL ENTRADA
Data asento: 28/01/2026 12:18:19
Nº Rexistro: 48300
Data envio: 28/01/2026 12:18:19.083

PARLAMENTO DE GALICIA

Por Argimiro Marnotes Fernández
Asinado o día 28/01/2 12:16 Por Víctor Baladrón L
Por Dolores Hermelo Piñeiro
Asinado o día 28/01/2026 ás 12:16 Por María Encarnación Amigo Díaz
Asinado o día 28/01/2026 ás 12:16 Por Raquel Arias Rodríguez

Á Mesa do Parlamento

Raquel Arias Rodríguez, Encarna Amigo Díaz, Víctor Baladrón Lamas, Nicole Grueira Fernández, Dolores Hermelo Piñeiro, Argimiro Marnotes Fernández, Noelia Pérez López, Raúl Santamaría González e **Magdalena Pérez Millares,** deputadas e deputados do **Grupo Parlamentario Popular de Galicia,** ao abeiro do disposto no artigo 152 e concordantes do Regulamento da Cámara, presentan ante esa Mesa, a seguinte **pregunta para a súa resposta oral na Comisión 5ª, Sanidade, Política Social e Emprego.**

A terceira idade é unha etapa crucial na vida das persoas que merece ser aproveitada. Por iso, facilitar o acceso das persoas maiores a diferentes servizos e ofertas de lecer a través de descontos especiais é unha forma de favorecer a súa calidade de vida ao tempo que se fomenta un envellecemento activo.

En Galicia isto é posible gracias ao Carné +65 posto en marcha pola Xunta de Galicia, 100% gratuíto. Actualmente, máis de 900 establecementos galegos están adheridos a este programa pioneiro do Goberno galego.

Nestes momentos, xa son máis de 600.000 persoas as que contan coa tarxeta e poden desfrutar dos beneficios incluídos.

Entre as posibilidades que ofrece o carné atópanse descontos directos de ata o 30%, beneficios especiais en numerosas actividades e vantaxes nunha ampla variedade de servizos e establecementos turísticos, comerciais e de ocio de Galicia.

Por todo o exposto, os deputados asinantes, formulan a seguinte pregunta en Comisión:

Que balance fai o Goberno galego do Carné +65 ata o momento?

Santiago de Compostela, 28 de xaneiro de 2026

Parlamento de Galicia. Rúa Hórreo, 63 | 15701 Santiago de Compostela | Tel. 981 551 510

gp-pp@parlamentodegalicia.gal

@gppgalicia @GrupoPopularGal

CSV: BOPGDSPG-o4Ewv9B5D-4
Verificación: https://sede.parlamentodegalicia.gal/tramites/csv/

PARLAMENTO DE GALICIA
PARLAMENTO DE GALICIA
REXISTRO XERAL ENTRADA
Data asento: 28/01/2026 12:18:19
Nº Rexistro: 48300
Data envio: 28/01/2026 12:18:19.083

Asinado dixitalmente por:

Raquel Arias Rodríguez na data 28/01/2026 12:16:35
María Encarnación Amigo Díaz na data 28/01/2026 12:16:45
Víctor Baladrón Lamas na data 28/01/2026 12:16:56
Nicole Grueira Fernández na data 28/01/2026 12:17:13
Dolores Hermelo Piñeiro na data 28/01/2026 12:17:22
Argimiro Marnotes Fernández na data 28/01/2026 12:17:35
Noelia Pérez López na data 28/01/2026 12:17:48
Raúl Santamaría González na data 28/01/2026 12:17:58
Maria Magdalena Perez Millares na data 28/01/2026 12:18:06

CSV: BOPGDSPG-o4Evw9B5D-4
Verificación:
https://sede.parlamentodegalicia.gal/tramites/csv/

PARLAMENTO DE GALICIA
PARLAMENTO DE GALICIA
REXISTRO XERAL ENTRADA
Data asento: 28/01/2026 12:18:19
Nº Rexistro: 48300
Data envio: 28/01/2026 12:18:19.083

Asinado dixitalmente por:

REXISTRO ELECTRÓNICO na data 28/01/2026 12:18:20

CSV: BOPGDSPG-o4Evw9B5D-4
Verificación:
https://sede.parlamentodegalicia.gal/tramites/csv/

PARLAMENTO DE GALICIA
REXISTRO XERAL ENTRADA
Data asento: 28/01/2026 12:24:43
Nº Rexistro: 48302
Data envio: 28/01/2026 12:24:43.389

PARLAMENTO DE GALICIA

Por Argimiro Marnotes Fernández
Asinado o día 28/01/2 12:23 Por Víctor Baladrón L
Por Dolores Hermelo Piñeiro
Asinado o día 28/01/2026 ás 12:23 Por María Encarnación Amigo Díaz
Asinado o día 28/01/2026 ás 12:23 Por Raquel Arias Rodríguez

Á Mesa do Parlamento

Raquel Arias Rodríguez, Encarna Amigo Díaz, Víctor Baladrón Lamas, Nicole Grueira Fernández, Dolores Hermelo Piñeiro, Argimiro Marnotes Fernández, Noelia Pérez López, Raúl Santamaría González e **Magdalena Pérez Millares,** deputadas e deputados do **Grupo Parlamentario Popular de Galicia,** ao abeiro do disposto no artigo 152 e concordantes do Regulamento da Cámara, presentan ante esa Mesa, a seguinte **pregunta para a súa resposta oral na Comisión 5ª, Sanidade, Política Social e Emprego.**

Xuntos polo Nadal é un programa gratuíto da Xunta de Galicia para que as persoas maiores que estean soas poidan pasar estas datas acompañadas doutras persoas que se atopan na mesma situación, cun amplo programa de actividades socioculturais.

Está dirixido aos maiores de 60 anos para que poidan desfrutar dunha estancia de 15 días en réxime de pensión completa nas residencias de Tempo Libre coas que conta a Consellería de Política Social e Igualdade, isto é a do Carballiño e a de Panxón (Nigrán).

Así, a través de estadías 100% gratuítas, os participantes pasan desde Noiteboa ata Reis nestes centros.

Trátase dunha iniciativa con máis de 20 anos de historia que só se interrompeu no ano máis duro da pandemia da covid-19.

Parlamento de Galicia. Rúa Hórreo, 63 | 15701 Santiago de Compostela | Tel. 981 551 510

gp-pp@parlamentodegalicia.gal

@gppgalicia @GrupoPopularGal

CSV: BOPGDSPG-o4Eww9B5D-4
Verificación: https://sede.parlamentodegalicia.gal/tramites/csv/

PARLAMENTO DE GALICIA
REXISTRO XERAL ENTRADA
Data asento: 28/01/2026 12:24:43
Nº Rexistro: 48302
Data envio: 28/01/2026 12:24:43.389

PARLAMENTO DE GALICIA

A Xunta leva anos comprometida con atender as necesidades dos nosos maiores, así como de fomentar o envellecemento activo e combater a soidade non desexada.

Nesta liña, cómpre salientar a iniciativas como o Carné +65 que permite desfrutar de descontos en servizos, establecementos ou lecer; o programa Benestar en Balnearios ou as aulas sénior e convenios coas tres universidades para aquelas persoas que queiran seguirse formando.

Por todo o exposto, os deputados asinantes, formulan a seguinte pregunta en Comisión:

Que balance fai a Xunta de Galicia do programa Xuntos polo Nadal 2025?

Santiago de Compostela, 23 de xaneiro de 2026

CSV: BOPGDSPG-o4Evw9B5D-4
Verificación: https://sede.parlamentodegalicia.gal/tramites/csv/

Parlamento de Galicia. Rúa Hórreo, 63 | 15701 Santiago de Compostela | Tel. 981 551 510

gp-pp@parlamentodegalicia.gal

@gppgalicia @GrupoPopularGal

PARLAMENTO DE GALICIA
PARLAMENTO DE GALICIA
REXISTRO XERAL ENTRADA
Data asento: 28/01/2026 12:24:43
Nº Rexistro: 48302
Data envio: 28/01/2026 12:24:43.389

Asinado dixitalmente por:

Raquel Arias Rodríguez na data 28/01/2026 12:23:04
María Encarnación Amigo Díaz na data 28/01/2026 12:23:14
Víctor Baladrón Lamas na data 28/01/2026 12:23:26
Nicole Grueira Fernández na data 28/01/2026 12:23:38
Dolores Hermelo Piñeiro na data 28/01/2026 12:23:47
Argimiro Marnotes Fernández na data 28/01/2026 12:23:59
Noelia Pérez López na data 28/01/2026 12:24:11
Raúl Santamaría González na data 28/01/2026 12:24:21
Maria Magdalena Perez Millares na data 28/01/2026 12:24:29

CSV: BOPGDSPG-o4Evw9B5D-4
Verificación: https://sede.parlamentodegalicia.gal/tramites/csv/

PARLAMENTO DE GALICIA
PARLAMENTO DE GALICIA
REXISTRO XERAL ENTRADA
Data asento: 28/01/2026 12:24:43
Nº Rexistro: 48302
Data envio: 28/01/2026 12:24:43.389

Asinado dixitalmente por:

REXISTRO ELECTRÓNICO na data 28/01/2026 12:24:44

CSV: BOPGDSPG-o4Evw9B5D-4
Verificación:
https://sede.parlamentodegalicia.gal/tramites/csv/

PARLAMENTO DE GALICIA
PARLAMENTO DE GALICIA
REXISTRO XERAL ENTRADA
Data asento: 28/01/2026 12:59:45
Nº Rexistro: 48315
Data envio: 28/01/2026 12:59:45.061

GRUPO PARLAMENTARIO
Parlamento de Galiza
Rúa do Hórreo, 63. Tel. 0034 981 551 545
gp-bng@parlamentodegalicia.gal
15702 Santiago de Compostela. Galiza

Por Olalla Rodil Fernández
Asinado o día 28/01/2
12:56
Por Daniel Castro Ga
Por Montserrat Valcárcel Armesto
Asinado o día 28/01/2026 ás
12:56
Por Óscar Insua Lema
Asinado o día 28/01/2026 ás
12:56
Por Iago Tabarés Pérez-Piñeiro

Á Mesa do Parlamento

Iago Tabarés Pérez-Piñeiro, **Oscar Insua Lema**, **Daniel Castro García**, **Montserrat Prado Cores**, **Montserrat Valcárcel Armesto**, **Olalla Rodil Fernández**, **Rosana Pérez Fernández**, deputados e deputadas do **Grupo Parlamentar do Bloque Nacionalista Galego (BNG)**, ao abeiro do disposto no Regulamento da Cámara, presentan a seguinte **Pregunta para resposta oral na Comisión 1ª**, sobre a previsión de modificación e mellora da planta xudicial de Galiza.

EXPOSICIÓN DE MOTIVOS

O Ministerio de Xustiza do Goberno do Estado ven de difundir a proposta de Real Decreto de creación de 500 unidades xudiciais para a programación de 2026 e a adecuación da planta xudicial ás necesidades da administración de xustiza en Galiza.

A proposta de creación de prazas, destinadas na súa practica totalidade a Tribunais de Instancia dos partidos xudiciais das grandes cidades, foi adoptada -segundo se indica no texto do propio borrador de Real Decreto- tendo en conta as cargas de traballo, as memorias dos respectivos Tribunais de Xustiza, e as propostas e informes das Comunidades Autónomas, algo, por outra banda, preceptivamente exixido pola Lei 38/88, de 28 de decembro, de Planta e Demarcación Xudicial.

O incremento da planta xudicial é certamente significativa, mais aínda insuficiente para atender as importantes carencias que padecen algúns partidos xudiciais de Galiza, nos que só o extraordinario compromiso das traballadoras evita o colapso. Unidades xudiciais como Viveiro, Vilagarcía, Carballo, Sarria ou Ribeira ... levan anos soportando unha elevada carga de traballo que provoca unha alta pendencia e demora na

CSV: BOPGDSPG-o4Ew9B5D-4
Verificación:
https://sede.parlamentodegalicia.gal/tramites/csv/

PARLAMENTO DE GALICIA
PARLAMENTO DE GALICIA
REXISTRO XERAL ENTRADA
Data asento: 28/01/2026 12:59:45
Nº Rexistro: 48315
Data envio: 28/01/2026 12:59:45.061

GRUPO PARLAMENTARIO
Parlamento de Galiza
Rúa do Hórreo, 63. Tel. 0034 981 551 545
gp-bng@parlamentodegalicia.gal
15702 Santiago de Compostela. Galiza

resolución dos procedementos co coherente deterioro do servizo público da xustiza e facendo bo o coñecido aforismo de que “unha xustiza lenta non é xusta”.

A realidade do exposto, consignados na estatística xudicial, provocou que nos últimos exercicios a Comisión Mixta Xunta de Galiza- Sala de Goberno do Tribunal Superior de Xustiza considerase prioritario a creación de xulgados nos indicados partidos xudiciais, parecer obviado na proposta contida no Real Decreto publicado estes días.

En todo caso a ampliación da planta xudicial debe implicar o coherente incremento do cadro de persoal nos corpos de auxilio, tramitación e xestión procesual, algo que non consta estea previsto nos orzamentos da Xunta de Galiza para o ano 2026 e que limitaría considerablemente os efectos positivos do incremento das prazas xudiciais.

Por todo o exposto formúlanse as seguintes preguntas para resposta oral na Comisión 1ª:

Cal foi o contido do informe presentado pola Xunta de Galiza ante a proposta de Real Decreto para a creación de unidades xudiciais no ano 2026?

Considera prioritaria a creación de unidades xudiciais nalgún partido xudicial diferente aos das sete grandes cidades de Galiza ou cuxa competencia territorial exceda da do partido?

No seu caso, cal ou cales, e cando e como formalizou a proposta da creación de cada unha desas prazas?

Solicitou neste tramite de alegacións que a xurisdición das sección de violencia sobre a muller dos Tribunais de Instancia de Ourense, Santiago de Compostela, Pontevedra ou Lugo non se estenda alén do partido xudicial respectivo?

CSV: BOPGDSPG-o4Evw9B5D-4
Verificación: https://sede.parlamentodegalicia.gal/tramites/csv/

PARLAMENTO DE GALICIA
PARLAMENTO DE GALICIA
REXISTRO XERAL ENTRADA
Data asento: 28/01/2026 12:59:45
Nº Rexistro: 48315
Data envio: 28/01/2026 12:59:45.061

GRUPO PARLAMENTARIO
Parlamento de Galiza
Rúa do Hórreo, 63. Tel. 0034 981 551 545
gp-bng@parlamentodegalicia.gal
15702 Santiago de Compostela. Galiza

Cal é o incremento do cadro de persoal previsto para o ano 2026 nos corpos de auxilio, tramitación e xestión, e a a que órganos xurisdicionais atinxe?

Santiago de Compostela, á data da sinatura electrónica

CSV: BOPGDSPG-o4Evw9B5D-4
Verificación: https://sede.parlamentodegalicia.gal/tramites/csv/

PARLAMENTO DE GALICIA
PARLAMENTO DE GALICIA
REXISTRO XERAL ENTRADA
Data asento: 28/01/2026 12:59:45
Nº Rexistro: 48315
Data envio: 28/01/2026 12:59:45.061

Asinado dixitalmente por:

Iago Tabarés Pérez-Piñeiro na data 28/01/2026 12:56:10
Óscar Insua Lema na data 28/01/2026 12:56:26
Daniel Castro García na data 28/01/2026 12:56:33
María Montserrat Prado Cores na data 28/01/2026 12:56:44
Montserrat Valcárcel Armesto na data 28/01/2026 12:57:02
Olalla Rodil Fernández na data 28/01/2026 12:57:09
Rosana Pérez Fernández na data 28/01/2026 12:57:19

CSV: BOPGDSPG-o4Evw9B5D-4
Verificación: https://sede.parlamentodegalicia.gal/tramites/csv/

PARLAMENTO DE GALICIA
PARLAMENTO DE GALICIA
REXISTRO XERAL ENTRADA
Data asento: 28/01/2026 12:59:45
Nº Rexistro: 48315
Data envio: 28/01/2026 12:59:45.061

Asinado dixitalmente por:

REXISTRO ELECTRÓNICO na data 28/01/2026 12:59:45

CSV: BOPGDSPG-o4Evw9B5D-4
Verificación:
https://sede.parlamentodegalicia.gal/tramites/csv/

PARLAMENTO DE GALICIA
PARLAMENTO DE GALICIA
REXISTRO XERAL ENTRADA
Data asento: 28/01/2026 13:17:30
Nº Rexistro: 48320
Data envio: 28/01/2026 13:17:30.617

BLOQUE NACIONALISTA GALEGO
OFICINA PARLAMENTAR
Parlamento de Galiza
Rúa do Hórreo, 63. Tel. 0034 981 551 545
gp-bng@parlamentodegalicia.gal
15702 Santiago de Compostela
Galiza

Á Mesa do Parlamento

Noa Presas Bergantiños e **Olalla Rodil Fernández**, deputadas do **Grupo Parlamentar do Bloque Nacionalista Galego (BNG)**, ao abeiro do disposto no Regulamento da Cámara, presentan a seguinte **Pregunta para resposta oral na Comisión 3ª**, sobre a permanencia da desigualdade socioeconómica das mulleres en Galiza e ás actuacións que debe impulsar o goberno galego.

Asinado o día 28/01/2026 ás 13:15
Por Olalla Rodil Fernández

Exposición de motivos

Fronte ao relato imperante de "igualdade conseguida", a realidade é que o día a día das mulleres, tamén en Galiza, está marcado por unha enorme desigualdade en moitos ámbitos, entre os que ás portas do 8 e do 10 de marzo cómpre remarcar o socioeconómico e laboral.

Así as cousas, da análise dos datos cualitativos e cuantitativos, constatamos a ineficacia das políticas públicas e as consecuencias da concatenación de crises que vimos nos últimos tres lustros, tanto en temos de condicións da clase traballadora como na crise dos servizos públicos, cuxas consecuencias recaen de forma intensa e maioritaria nas mulleres.

Esta situación non é allea tampouco ao contexto de rearmamento do machismo, tanto a escala global como máis próxima. Hai que ter en conta que o actual contexto non só lexitima a desigualdade económica e laboral, senón que favorece a súa normalización.

Asinado o día 28/01/2026 ás 13:13
Por Noa Presas Bergantiños

A análise dos datos que nos ofrecen os distintos organismos estatísticos fai evidente que ollando desde o período do 2009 ao presente ou tramos máis recentes, a situación laboral da muller galega segue a ser desfavorable en comparación á do home. En especial, no que atinxe aos principais sectores de ocupación, ás condicións de traballo e á

CSV: BOPGDSPG-o4Ew9B5D-4
Verificación: https://sede.parlamentodegalicia.gal/tramites/csv/

PARLAMENTO DE GALICIA
PARLAMENTO DE GALICIA
REXISTRO XERAL ENTRADA
Data asento: 28/01/2026 13:17:30
Nº Rexistro: 48320
Data envio: 28/01/2026 13:17:30.617

BLOQUE NACIONALISTA GALEGO
OFICINA PARLAMENTAR
Parlamento de Galiza
Rúa do Hórreo, 63. Tel. 0034 981 551 545
gp-bng@parlamentodegalicia.gal
15702 Santiago de Compostela
Galiza

remuneración. Aínda que algúns dos indicadores observen unha lixeira mellora, a desigualdade persiste. Porén, existe un número de persoas desempregados e inactivas mulleres que homes. A taxa de actividade feminina, aínda que veu aumentando desde a crise financeira, segue por debaixo da masculina. Na taxa de ocupación ocorre o mesmo e a taxa de desemprego feminina segue a ser maior que a masculina. É preciso tamén recordar o diferencial negativo en contra da muller galega se facemos unha comparación co Estado e coa UE. Así, por exemplo, aínda que taxa de actividade feminina se incrementa, segue a ser inferior á masculina e continua a ser inferior que as taxas de actividade femininas estatal e europea e o mesmo acontece coa ocupación.

Outro aspecto a salientar é que se constata o protagonismo da muller nos peores indicadores de temporalidade e precariedade. As taxas de temporalidade femininas seguen a superar as masculinas e a temporalidade feminina é maior en Galiza que no Estado. Así mesmo, a taxa de ocupación a tempo parcial no último ano completo (2024) triplica a masculina. Neste sentido, cómpre ter en conta que no período máis crítico da crise de 2008 e da pandemia COVID deuse unha expulsión das mulleres do mundo do traballo asalariado como consecuencia da súa asunción dos coidados.

O incumprimento das promesas de melloras do goberno do Estado e as políticas da Xunta de Galiza están a contribuír a isto. A reforma laboral, publicitada para rematar coa precariedade, especialmente entre as mulleres, non fixo máis que agravar as fendas de xénero existentes antes da súa aprobación tal e como vén sinalando activamente o sindicalismo nacionalista. Ao mesmo tempo, máis alá da degradación dos servizos públicos que temos analizado noutras ocasións, o goberno do PP vén intensificando a súa estratexia de privatización e “externalización” de coidados a través dunha política de bonos cos que pretende levar aos fogares a responsabilidade de soster os dereitos que non se garanten no sistema público para o coidado de menores e maiores. Exemplo disto son os datos referentes a excedencias por coidados e o alto número de mulleres que non buscan emprego ou aumentar a súa xornada por estas responsabilidades. Asemade, a precarización dos traballos

CSV: BOPGDSPG-o4Evw9B5D-4
Verificación: https://sede.parlamentodegalicia.gal/tramites/csv/

PARLAMENTO DE GALICIA
PARLAMENTO DE GALICIA
REXISTRO XERAL ENTRADA
Data asento: 28/01/2026 13:17:30
Nº Rexistro: 48320
Data envio: 28/01/2026 13:17:30.617

BLOQUE NACIONALISTA GALEGO
OFICINA PARLAMENTAR
Parlamento de Galiza
Rúa do Hórreo, 63. Tel. 0034 981 551 545
gp-bng@parlamentodegalicia.gal
15702 Santiago de Compostela
Galiza

feminizados dos que é directamente responsable a Xunta de Galiza faise evidente na situación de colapso dos servizos públicos que estamos a ver con intensidade nos últimos meses a través das folgas, denuncias e mobilizacións das residencias de maiores, do SAF e doutros servizos públicos esenciais.

O exemplo máis evidente da consolidación da precariedade e que mellor reflexa as consecuencias de que os traballos máis feminizados sexan os máis precarios son os datos salariais. Así, o salario medio anual das mulleres en Galiza segue por debaixo non só dos homes, senón tamén por debaixo da media estatal. A fenda salarial non deixou de medrar até 2022 en Galiza e aínda que baixa lixeiramente en termos porcentuais no 2023, en termos absolutos é a maior de todo o período acadando os 4.706 euros. Alén da fenda salarial, observamos unha concentración do maior número de mulleres asalariadas galegas nos tramos de salarios máis baixos.

Finalmente, cómpre ter en conta a interseccionalidade e como esta situación se agrava se temos en conta factores como a migración, a monoparentalidade ou a mocidade e é necesario sinalar, pola súa importancia, a enorme desigualdade que reflicten o ámbito das pensións e a consolidación da feminización da pobreza. A pensión media anual da muller galega foi un 24% menor que a do home, o que en termos absolutos supón 4.851 euros menos, cun diferencial tamén a respecto do estado.

Máis aínda, cómpre lembrar que as taxas de risco de pobreza femininas superan ás masculinas no global e en todos os tramos de idade e no seu último informe a Rede Galega contra a Pobreza volve insistir na persistente feminización da pobreza como un fenómeno estrutural, especialmente nos fogares monomarentais e debido á desigualdade de xénero e aos traballos de coidado, afectando gravemente a súa independencia económica e sufrindo a falta de perspectiva de xénero transversal das políticas públicas.

Ante esta situación é necesario que o goberno galego intensifique as súas actuacións.

CSV: BOPGDSPG-o4Evw9B5D-4
Verificación: https://sede.parlamentodegalicia.gal/tramites/csv/

PARLAMENTO DE GALICIA
PARLAMENTO DE GALICIA
REXISTRO XERAL ENTRADA
Data asento: 28/01/2026 13:17:30
Nº Rexistro: 48320
Data envio: 28/01/2026 13:17:30.617

BLOQUE NACIONALISTA GALEGO
OFICINA PARLAMENTAR
Parlamento de Galiza
Rúa do Hórreo, 63. Tel. 0034 981 551 545
gp-bng@parlamentodegalicia.gal
15702 Santiago de Compostela
Galiza

Por todo isto formúlanse as seguintes preguntas para resposta oral na Comisión 3ª:

Como avalía o goberno galego a falta de eficacia e cumprimento das súas políticas públicas á hora de corrixir a desigualdade socioeconómica das mulleres galegas?

Considera o goberno galego que está a ser útil para as mulleres galegas a falta de medidas incorporadas na Lei 7/2023, do 30 de novembro, para a igualdade efectiva de mulleres e homes?

Está a supoñer un salto cualitativo e cuantitativo respecto da incorporación e funcionamento das cláusulas de igualdade?

Está a avanzar o goberno galego na persecución das discriminacións retributivas?

Considera que a fenda salarial se reduce lixeiramente pola súa acción política ou por outras circunstancias?

Considera que está a contribuír ao reparto e corresponsabilidade nos coidados? Como explica entón que tantas mulleres renuncien á súa vida persoal e laboral para asumir estas tarefas?

Como avalía a evolución da precariedade feminina?

Que fai o goberno galego para asegurar o desenvolvemento legal e cumprimento do marco do que nos temos dotado?

Santiago de Compostela, 28 de xaneiro de 2026

CSV: BOPGDSPG-o4Evw9B5D-4
Verificación: https://sede.parlamentodegalicia.gal/tramites/csv/

PARLAMENTO DE GALICIA
PARLAMENTO DE GALICIA
REXISTRO XERAL ENTRADA
Data asento: 28/01/2026 13:17:30
Nº Rexistro: 48320
Data envio: 28/01/2026 13:17:30.617

Asinado dixitalmente por:

Noa Presas Bergantiños na data 28/01/2026 13:13:29

Olalla Rodil Fernández na data 28/01/2026 13:15:47

CSV: BOPGDSPG-o4Evw9B5D-4
Verificación: https://sede.parlamentodegalicia.gal/tramites/csv/

PARLAMENTO DE GALICIA
PARLAMENTO DE GALICIA
REXISTRO XERAL ENTRADA
Data asento: 28/01/2026 13:17:30
Nº Rexistro: 48320
Data envio: 28/01/2026 13:17:30.617

Asinado dixitalmente por:

REXISTRO ELECTRÓNICO na data 28/01/2026 13:17:31

CSV: BOPGDSPG-o4Evw9B5D-4
Verificación:
https://sede.parlamentodegalicia.gal/tramites/csv/

PARLAMENTO DE GALICIA
PARLAMENTO DE GALICIA
REXISTRO XERAL ENTRADA
Data asento: 28/01/2026 13:19:59
Nº Rexistro: 48326
Data envio: 28/01/2026 13:19:59.519

BLOQUE NACIONALISTA GALEGO
OFICINA PARLAMENTAR
Parlamento de Galiza
Rúa do Hórreo, 63. Tel. 0034 981 551 545
gp-bng@parlamentodegalicia.gal
15702 Santiago de Compostela
Galiza

Á Mesa do Parlamento

Noa Presas Bergantiños e **Ramón Fernández Alfonzo**, deputada e deputado do **Grupo Parlamentar do Bloque Nacionalista Galego (BNG)**, ao abeiro do disposto no Regulamento da Cámara, presentan a seguinte **Pregunta para resposta oral na Comisión 3ª**, relativa á evolución da capacidade económica dos fogares galegos e a súa repercursión na economía.

Asinado o día 28/01/2026 ás 13:15
Por Ramón Fernández Alfonzo

Exposición de motivos

Recentemente coñeciamos os resultados da enquisa periódica do Instituto Galego de Estatística respecto da Enquisa conxuntural a fogares, que permiten ver como aínda unha parte importante dos galegos e galegas chegan con dificultade a fin de mes. Esta situación, máis aínda á luz da crise de prezos que repunta singularmente en ámbitos esenciais como a alimentación, debe ser observada e atendida polo goberno da Xunta de Galiza pola súa repercursión no conxunto da economía. De feito, a propia Memoria socioeconómica do Consello Económico e Social de Galiza para o ano 2024, o último ano completo analizado, sinala nas súas consideracións que "A elevada inflación está a prexudicar en maior medida ás persoas con menores recursos, ao seren as rúbricas máis afectadas as da vivenda e os alimentos. Cómpre, con urxencia, implementar as medidas oportunas para mitigar os efectos derivados desta situación."

Asinado o día 28/01/2026 ás 13:13
Por Noa Presas Bergantiños

Así as cousas, cos datos correspondentes ao cuarto trimestre de 2025, o 56,96 % dos fogares galegos chega con facilidade ou moita facilidade a fin de mes, o 37,00 % con dificultade e o 6,04 % restante con moita dificultade. Con respecto ao trimestre anterior, aumentan 1,14 puntos os fogares que chegan con facilidade ou moita facilidade

CSV: BOPGDSPG-o4Ewv9B5D-4
Verificación: https://sede.parlamentodegalicia.gal/tramites/csv/

PARLAMENTO DE GALICIA
PARLAMENTO DE GALICIA
REXISTRO XERAL ENTRADA
Data asento: 28/01/2026 13:19:59
Nº Rexistro: 48326
Data envio: 28/01/2026 13:19:59.519

BLOQUE NACIONALISTA GALEGO
OFICINA PARLAMENTAR
Parlamento de Galiza
Rúa do Hórreo, 63. Tel. 0034 981 551 545
gp-bng@parlamentodegalicia.gal
15702 Santiago de Compostela
Galiza

a fin de mes e 0,43 puntos os que chegan con moita dificultade, mentres que diminuíu a proporción dos que chegan con dificultade (1,56).

Esta enquisa incorpora unha parte na que se avalían as medidas tomadas polos fogares. Así, vemos como, no cuarto trimestre de 2025, o 21,13 % dos fogares galegos cambiou os seus hábitos de compra mercando marcas brancas, produtos en oferta etc, o que fai ver o impacto da alza dos produtos alimenticios. Esta foi a medida económica máis habitual empregada polos fogares para reducir os gastos, aumentar os ingresos ou afrontar pagos neste período. Ademais, o 11,49 % dos fogares galegos diminuíu outros gastos comúns (como roupa e calzado, transporte, gas, electricidade etc.), agás alimentación, que evidentemente, ten un carácter de gasto esencial.

Aínda que non son os peores datos da serie histórica recente, hai que ter en conta que ámbitos como a suba da alimentación teñen un impacto acumulado. Así, este factor en concreto non deixou de subir. Se botamos unha ollada á última década vemos como a cesta da compra sufriu un encarecemento incesante nos últimos once anos, cunha suba acumulada do 47% desde 2014. No último ano, o grupo de alimentos e bebidas non alcohólicas medrou un 3,2%.

Así mesmo, a vulnerabilidade económica da maioría social galega vese agravada pola fenda entre o custo da vida e os ingresos. A renda media por persoa en Galiza sitúase en 14.558 €, o que supón 249 € menos que a media estatal. Aínda que as rendas nominais medraron, o aumento dos prezos erosionou o poder adquisitivo real, ao que se suma o impacto das baixas pensións no noso país.

Por estes motivos formúlanse as seguintes preguntas para resposta oral na Comisión 3ª:

CSV: BOPGDSPG-o4Eww9B5D-4
Verificación: https://sede.parlamentodegalicia.gal/tramites/csv/

PARLAMENTO DE GALICIA
PARLAMENTO DE GALICIA
REXISTRO XERAL ENTRADA
Data asento: 28/01/2026 13:19:59
Nº Rexistro: 48326
Data envio: 28/01/2026 13:19:59.519

BLOQUE NACIONALISTA GALEGO
OFICINA PARLAMENTAR
Parlamento de Galiza
Rúa do Hórreo, 63. Tel. 0034 981 551 545
gp-bng@parlamentodegalicia.gal
15702 Santiago de Compostela
Galiza

Como valora o goberno galego a evolución da capacidade económica dos fogares galegos e a súa repercursión na economía?

Considera cronificado que máis dun terzo do noso país non sexa quen de chegar facilmente a fin de mes?

Que medidas estruturais valora aplicar?

E conxunturais?

Considera o goberno galego que esta situación favorece unha economía robusta?

Valora o goberno rectificar a súa posición refractaria a elevar a achega galega ás pensións non contributivas?

E incrementar as contías das súas axudas propias?

Santiago de Compostela, 28 de xaneiro de 2026

CSV: BOPGDSPG-o4Evw9B5D-4
Verificación: https://sede.parlamentodegalicia.gal/tramites/csv/

PARLAMENTO DE GALICIA
PARLAMENTO DE GALICIA
REXISTRO XERAL ENTRADA
Data asento: 28/01/2026 13:19:59
Nº Rexistro: 48326
Data envio: 28/01/2026 13:19:59.519

Asinado dixitalmente por:

Noa Presas Bergantiños na data 28/01/2026 13:13:35

Ramón Fernández Alfonzo na data 28/01/2026 13:15:58

CSV: BOPGDSPG-o4Evw9B5D-4
Verificación:
https://sede.parlamentodegalicia.gal/tramites/csv/

PARLAMENTO DE GALICIA
PARLAMENTO DE GALICIA
REXISTRO XERAL ENTRADA
Data asento: 28/01/2026 13:19:59
Nº Rexistro: 48326
Data envio: 28/01/2026 13:19:59.519

Asinado dixitalmente por:

REXISTRO ELECTRÓNICO na data 28/01/2026 13:20:00

CSV: BOPGDSPG-o4Evw9B5D-4
Verificación:
https://sede.parlamentodegalicia.gal/tramites/csv/

PARLAMENTO DE GALICIA
REXISTRO XERAL ENTRADA
Data asento: 28/01/2026 13:45:25
Nº Rexistro: 48335
Data envio: 28/01/2026 13:45:25.796

GRUPO PARLAMENTARIO
Parlamento de Galiza
Rúa do Hórreo, 63. Tel. 0034 981 551 545
gp-bng@parlamentodegalicia.gal
15702 Santiago de Compostela. Galiza

Á Mesa do Parlamento

Iria Taibo Corsanego e **Ariadna Fernández González**, deputadas do **Grupo Parlamentar do Bloque Nacionalista Galego (BNG)**, ao abeiro do disposto no Regulamento da Cámara, presentan a seguinte **Pregunta para resposta oral na Comisión 5ª**, sobre a falta de prazas nas escolas infantís públicas da comarca da Coruña.

EXPOSICIÓN DE MOTIVOS

O baremo extraordinario de decembro para as escolas infantís que forman parte do Consorcio de Servizos de Igualdade e Benestar para o curso escolar 2025-2026 deixa cifras preocupantes para a comarca da Coruña. Case 500 nenos e nenas fican fóra das escolas infantís públicas desta comarca (cidade da Coruña, Arteixo, Cambre, Carral, Culleredo, Oleiros e Sada), dos cales 300 no rango de idade de 0 a 1 ano.

No caso deste grupo de idade, os prazos extraordinarios que se abren ao longo do ano permiten que as crianzas nacidas despois do primeiro prazo de matrícula, que adoita ser entre marzo e abril, poidan incorporarse ás escolas infantís, mais nos últimos tempos constátase que o sistema implantado polo goberno galego non funciona, por varios motivos.

En primeiro lugar, o máis importante é a falta de prazas públicas. O sistema de gratuidade implantado pola Xunta de Galiza para as escolas infantís privadas, polo cal o goberno galego aboa o custo das prazas nestas escolas, implica unha privatización encuberta deste servizo. As escolas privadas non teñen o mesmo sistema de matriculación nin o mesmo custo que as escolas públicas. Na actualidade, máis dun terzo das prazas dispoñíbeis corresponden á rede privada de escolas, mais as cifras de solicitude de praza que se dan nos últimos meses mostran claramente que o sistema de gratuidade das prazas

Asinado o día 28/01/2026 ás 13:44
Por Ariadna Fernández González

Asinado o día 28/01/2026 ás 13:43
Por Iria Taibo Corsanego

CSV: BOPGDSPG-o4Ew9B5D-4
Verificación: https://sede.parlamentodegalicia.gal/tramites/csv/

PARLAMENTO DE GALICIA
PARLAMENTO DE GALICIA
REXISTRO XERAL ENTRADA
Data asento: 28/01/2026 13:45:25
Nº Rexistro: 48335
Data envio: 28/01/2026 13:45:25.796

GRUPO PARLAMENTARIO
Parlamento de Galiza
Rúa do Hórreo, 63. Tel. 0034 981 551 545
gp-bng@parlamentodegalicia.gal
15702 Santiago de Compostela. Galiza

privadas non só é inxusto e contribúe á privatización encuberta do servizo, senón que non é suficiente para cubrir as necesidades das familias.

As cifras do baremo extraordinario de decembro nas escolas públicas, sumadas á falta de prazas tamén nas escolas privadas, dan conta dun grave problema de conciliación para moitas familias. O feito de que na comarca da Coruña haxa 500 nenos e nenas que fican sen praza nas escolas infantís obriga a unha reflexión seria e urxente sobre este servizo e as consecuencias que a súa insuficiencia ten para a conciliación.

En 2024, o goberno galego rexeitou financiamento europeo que permitiría crear novas prazas de educación infantil, e xustificou esta decisión por tratarse duns fondos finalistas que non permitían o seu uso para o modelo actual da Xunta de Galiza.

A meirande parte dos concellos da comarca da Coruña están a medrar en poboación, polo que é imprescindíbel que o goberno galego, como responsábel das escolas infantís, planifique o seu funcionamento de acordo coa evolución demográfica. Esta adaptación debe facerse de xeito urxente, xa que non é a primeira vez que observamos e denunciamos a escaseza de prazas en educación infantil, nomeadamente de 0 a 1 anos.

Por todo o exposto formúlanse as seguintes preguntas para resposta oral na Comisión 5ª:

- Como valora o goberno galego o problema da escaseza de prazas nas escolas infantís que se deduce do baremo extraordinario de decembro?

- Cales son as medidas previstas polo goberno galego para atender a demanda de prazas públicas nas escolas infantís da comarca da Coruña?

CSV: BOPGDSPG-o4Ewv9B5D-4
Verificación: https://sede.parlamentodegalicia.gal/tramites/csv/

PARLAMENTO DE GALICIA
PARLAMENTO DE GALICIA
REXISTRO XERAL ENTRADA
Data asento: 28/01/2026 13:45:25
Nº Rexistro: 48335
Data envio: 28/01/2026 13:45:25.796

GRUPO PARLAMENTARIO
Parlamento de Galiza
Rúa do Hórreo, 63. Tel. 0034 981 551 545
gp-bng@parlamentodegalicia.gal
15702 Santiago de Compostela. Galiza

- O goberno galego ten previsto aumentar o número de prazas públicas nas escolas infantís da comarca da Coruña?

Santiago de Compostela, á data da sinatura electrónica

CSV: BOPGDSPG-o4Evw9B5D-4
Verificación: https://sede.parlamentodegalicia.gal/tramites/csv/

PARLAMENTO DE GALICIA
PARLAMENTO DE GALICIA
REXISTRO XERAL ENTRADA
Data asento: 28/01/2026 13:45:25
Nº Rexistro: 48335
Data envio: 28/01/2026 13:45:25.796

Asinado dixitalmente por:

Iria Taibo Corsanego na data 28/01/2026 13:43:47

Ariadna Fernández González na data 28/01/2026 13:44:06

CSV: BOPGDSPG-o4Evw9B5D-4
Verificación:
https://sede.parlamentodegalicia.gal/tramites/csv/

PARLAMENTO DE GALICIA
PARLAMENTO DE GALICIA
REXISTRO XERAL ENTRADA
Data asento: 28/01/2026 13:45:25
Nº Rexistro: 48335
Data envio: 28/01/2026 13:45:25.796

Asinado dixitalmente por:

REXISTRO ELECTRÓNICO na data 28/01/2026 13:45:27

CSV: BOPGDSPG-o4Evw9B5D-4
Verificación:
https://sede.parlamentodegalicia.gal/tramites/csv/

PARLAMENTO DE GALICIA
PARLAMENTO DE GALICIA
REXISTRO XERAL ENTRADA
Data asento: 28/01/2026 16:30:00
Nº Rexistro: 48342
Data envio: 28/01/2026 14:06:52.720

PSG PSOE Parlamento de Galicia
Grupo Parlamentario Socialista

Á MESA DO PARLAMENTO

Aitor Bouza Manso e Carlos López Font, deputadas pertencentes ao **Grupo Parlamentario Socialista de Galicia**, ao abeiro do disposto no artigo 152 do Regulamento da Cámara, presentan ante esa Mesa a seguinte **pregunta para a súa resposta oral en Comisión 2.ª, Ordenación Territorial, Obras Públicas, Medio Ambiente e Servizos**.

Nos últimos días saíu á luz, a través de distintos medios de comunicación, a situación que están a padecer varias persoas residentes en vivendas de titularidade da Xunta de Galicia situadas nas Telleiras no concello de Narón, nas que se rexistran graves problemas de humidades persistentes, presenza continuada de mofo nas paredes e teitos e unha evidente falta de mantemento estrutural. Porén, malia a recente difusión mediática destes feitos, non se trata dunha situación nova, senón dun problema que se vén arrastrando desde hai máis de 12 ou 13 anos, segundo veñen denunciando as propias persoas afectadas.

Durante máis dunha década, estas deficiencias mantivéronse no tempo sen unha solución definitiva por parte da Administración autonómica, malia tratarse de vivendas públicas das que a Xunta de Galicia é titular e responsable directa do seu mantemento, o que evidencia un grave desleixo de funcións ao permitir que unha situación anómala e prexudicial se cronifique no tempo.

As consecuencias desta situación non son unicamente materiais, senón que están a ter un impacto directo e continuado na saúde das persoas residentes, con episodios reiterados de bronquites e outras patoloxías respiratorias, o que resulta especialmente preocupante cando se trata de fogares que deberían garantir seguridade, protección e estabilidade.

Asinado o día 28/01/2026 ás 14:02
Por Carlos López Font

Asinado o día 28/01/2026 ás 14:02
Por Aitor Bouza Manso

CSV: BOPGDSPG-o4Ewv9B5D-4
Verificación: https://sede.parlamentodegalicia.gal/tramites/csv/

PARLAMENTO DE GALICIA
REXISTRO XERAL ENTRADA
Data asento: 28/01/2026 16:30:00
Nº Rexistro: 48342
Data envio: 28/01/2026 14:06:52.720

O dereito á vivenda é un dereito fundamental que non pode entenderse unicamente como o acceso a un inmoble, senón como o acceso a unha vivenda digna, adecuada, segura e saudable. A persistencia durante máis dunha década de humidades e mofo nunha vivenda pública supón unha vulneración clara deste dereito e un incumprimento das obrigas da Administración como garante do interese xeral.

Cómpre engadir, ademais, que a Xunta de Galicia forma parte da comunidade de propietarios e propietarias dos inmobles afectados, na que é titular de, ao menos, 30 vivendas, polo que participa ou debería participar nos órganos de decisión da mesma e está suxeita aos acordos adoptados legalmente pola comunidade en materia de conservación, mantemento e reparación das zonas comúns. O feito de que estes acordos non se executasen agrava aínda máis a responsabilidade da Administración autonómica.

Por todo o exposto, os deputados que asinan formulan a seguinte pregunta:

Por que razóns a Xunta de Galicia non cumpriu ata o momento os acordos adoptados pola comunidade de propietarios do inmoble situado nas Telleiras no concello de Narón, da que é titular de, ao menos, 30 vivendas?

Santiago de Compostela, 28 de xaneiro do 2026

CSV: BOPGDSPG-o4Evw9B5D-4
Verificación: https://sede.parlamentodegalicia.gal/tramites/csv/

PARLAMENTO DE GALICIA
PARLAMENTO DE GALICIA
REXISTRO XERAL ENTRADA
Data asento: 28/01/2026 16:30:00
Nº Rexistro: 48342
Data envio: 28/01/2026 14:06:52.720

Asinado dixitalmente por:

Aitor Bouza Manso na data 28/01/2026 14:02:16

Carlos López Font na data 28/01/2026 14:02:23

CSV: BOPGDSPG-o4Evw9B5D-4
Verificación: https://sede.parlamentodegalicia.gal/tramites/csv/

PARLAMENTO DE GALICIA
PARLAMENTO DE GALICIA
REXISTRO XERAL ENTRADA
Data asento: 28/01/2026 16:30:00
Nº Rexistro: 48342
Data envio: 28/01/2026 14:06:52.720

Asinado dixitalmente por:

REXISTRO ELECTRÓNICO na data 28/01/2026 14:06:53

CSV: BOPGDSPG-o4Evw9B5D-4
Verificación:
https://sede.parlamentodegalicia.gal/tramites/csv/

PARLAMENTO DE GALICIA
REXISTRO XERAL ENTRADA
Data asento: 28/01/2026 16:30:00
Nº Rexistro: 48346
Data envio: 28/01/2026 14:08:07.185

Grupo Parlamentario Socialista

Á MESA DO PARLAMENTO

Aitor Bouza Manso e Carlos López Font, deputadas pertencentes ao **Grupo Parlamentario Socialista de Galicia**, ao abeiro do disposto no artigo 152 do Regulamento da Cámara, presentan ante esa Mesa a seguinte **pregunta para a súa resposta oral en Comisión 2.ª, Ordenación Territorial, Obras Públicas, Medio Ambiente e Servizos**.

Nos últimos días saíu á luz, a través de distintos medios de comunicación, a situación que están a padecer varias persoas residentes en vivendas de titularidade da Xunta de Galicia situadas nas Telleiras no concello de Narón, nas que se rexistran graves problemas de humidades persistentes, presenza continuada de mofo nas paredes e teitos e unha evidente falta de mantemento estrutural. Porén, malia a recente difusión mediática destes feitos, non se trata dunha situación nova, senón dun problema que se vén arrastrando desde hai máis de 12 ou 13 anos, segundo veñen denunciando as propias persoas afectadas.

Durante máis dunha década, estas deficiencias mantivéronse no tempo sen unha solución definitiva por parte da Administración autonómica, malia tratarse de vivendas públicas das que a Xunta de Galicia é titular e responsable directa do seu mantemento, o que evidencia un grave desleixo de funcións ao permitir que unha situación anómala e prexudicial se cronifique no tempo.

As consecuencias desta situación non son unicamente materiais, senón que están a ter un impacto directo e continuado na saúde das persoas residentes, con episodios reiterados de bronquites e outras patoloxías respiratorias, o que resulta especialmente preocupante cando se trata de fogares que deberían garantir seguridade, protección e estabilidade.

Asinado o día 28/01/2026 ás 14:02
Por Carlos López Font

Asinado o día 28/01/2026 ás 14:02
Por Aitor Bouza Manso

CSV: BOPGDSPG-o4Ewv9B5D-4
Verificación: https://sede.parlamentodegalicia.gal/tramites/csv/

PARLAMENTO DE GALICIA
REXISTRO XERAL ENTRADA
Data asento: 28/01/2026 16:30:00
Nº Rexistro: 48346
Data envio: 28/01/2026 14:08:07.185

O dereito á vivenda é un dereito fundamental que non pode entenderse unicamente como o acceso a un inmoble, senón como o acceso a unha vivenda digna, adecuada, segura e saudable. A persistencia durante máis dunha década de humidades e mofo nunha vivenda pública supón unha vulneración clara deste dereito e un incumprimento das obrigas da Administración como garante do interese xeral.

Cómpre engadir, ademais, que a Xunta de Galicia forma parte da comunidade de propietarios e propietarias dos inmobles afectados, na que é titular de, ao menos, 30 vivendas, polo que participa ou debería participar nos órganos de decisión da mesma e está suxeita aos acordos adoptados legalmente pola comunidade en materia de conservación, mantemento e reparación das zonas comúns. O feito de que estes acordos non se executasen agrava aínda máis a responsabilidade da Administración autonómica.

Por todo o exposto, os deputados que asinan formulan as seguintes preguntas:

1. Cumpre a Xunta de Galicia de maneira periódica e puntual co pagamento das cotas ordinarias e extraordinarias da comunidade de propietarios do inmoble situado no concello de Narón?
2. Que consecuencias económicas ou xurídicas tivo para a comunidade de propietarios e para as persoas residentes o eventual incumprimento das obrigas económicas por parte da Xunta de Galicia?

Santiago de Compostela, 28 de xaneiro do 2026

CSV: BOPGDSPG-o4Evw9B5D-4
Verificación: https://sede.parlamentodegalicia.gal/tramites/csv/

PARLAMENTO DE GALICIA
PARLAMENTO DE GALICIA
REXISTRO XERAL ENTRADA
Data asento: 28/01/2026 16:30:00
Nº Rexistro: 48346
Data envio: 28/01/2026 14:08:07.185

Asinado dixitalmente por:

Aitor Bouza Manso na data 28/01/2026 14:02:32

Carlos López Font na data 28/01/2026 14:02:37

CSV: BOPGDSPG-o4Evw9B5D-4
Verificación:
https://sede.parlamentodegalicia.gal/tramites/csv/

PARLAMENTO DE GALICIA
PARLAMENTO DE GALICIA
REXISTRO XERAL ENTRADA
Data asento: 28/01/2026 16:30:00
Nº Rexistro: 48346
Data envio: 28/01/2026 14:08:07.185

Asinado dixitalmente por:

REXISTRO ELECTRÓNICO na data 28/01/2026 14:08:08

CSV: BOPGDSPG-o4Evw9B5D-4
Verificación:
https://sede.parlamentodegalicia.gal/tramites/csv/

PARLAMENTO DE GALICIA
REXISTRO XERAL ENTRADA
Data asento: 28/01/2026 16:30:00
Nº Rexistro: 48350
Data envio: 28/01/2026 14:09:16.500

Grupo Parlamentario Socialista

Á MESA DO PARLAMENTO

Aitor Bouza Manso e Carlos López Font, deputadas pertencentes ao **Grupo Parlamentario Socialista de Galicia**, ao abeiro do disposto no artigo 152 do Regulamento da Cámara, presentan ante esa Mesa a seguinte **pregunta para a súa resposta oral en Comisión 2.ª, Ordenación Territorial, Obras Públicas, Medio Ambiente e Servizos**.

Nos últimos días saíu á luz, a través de distintos medios de comunicación, a situación que están a padecer varias persoas residentes en vivendas de titularidade da Xunta de Galicia situadas nas Telleiras no concello de Narón, nas que se rexistran graves problemas de humidades persistentes, presenza continuada de mofo nas paredes e teitos e unha evidente falta de mantemento estrutural. Porén, malia a recente difusión mediática destes feitos, non se trata dunha situación nova, senón dun problema que se vén arrastrando desde hai máis de 12 ou 13 anos, segundo veñen denunciando as propias persoas afectadas.

Durante máis dunha década, estas deficiencias mantivéronse no tempo sen unha solución definitiva por parte da Administración autonómica, malia tratarse de vivendas públicas das que a Xunta de Galicia é titular e responsable directa do seu mantemento, o que evidencia un grave desleixo de funcións ao permitir que unha situación anómala e prexudicial se cronifique no tempo.

As consecuencias desta situación non son unicamente materiais, senón que están a ter un impacto directo e continuado na saúde das persoas residentes, con episodios reiterados de bronquites e outras patoloxías respiratorias, o que resulta especialmente preocupante cando se trata de fogares que deberían garantir seguridade, protección e estabilidade.

Asinado o día 28/01/2026 ás 14:02
Por Carlos López Font

Asinado o día 28/01/2026 ás 14:02
Por Aitor Bouza Manso

CSV: BOPGDSPG-o4Ewv9B5D-4
Verificación: https://sede.parlamentodegalicia.gal/tramites/csv/

PARLAMENTO DE GALICIA
REXISTRO XERAL ENTRADA
Data asento: 28/01/2026 16:30:00
Nº Rexistro: 48350
Data envio: 28/01/2026 14:09:16.500

O dereito á vivenda é un dereito fundamental que non pode entenderse unicamente como o acceso a un inmoble, senón como o acceso a unha vivenda digna, adecuada, segura e saudable. A persistencia durante máis dunha década de humidades e mofo nunha vivenda pública supón unha vulneración clara deste dereito e un incumprimento das obrigas da Administración como garante do interese xeral.

Cómpre engadir, ademais, que a Xunta de Galicia forma parte da comunidade de propietarios e propietarias dos inmobles afectados, na que é titular de, ao menos, 30 vivendas, polo que participa ou debería participar nos órganos de decisión da mesma e está suxeita aos acordos adoptados legalmente pola comunidade en materia de conservación, mantemento e reparación das zonas comúns. O feito de que estes acordos non se executasen agrava aínda máis a responsabilidade da Administración autonómica.

Por todo o exposto, os deputados que asinan formulan as seguintes preguntas:

1. Existe na actualidade algunha débeda pendente da Xunta de Galicia coa comunidade de propietarios derivada do impago total ou parcial de cotas comunitarias? En caso afirmativo, cal é o importe exacto e a que períodos corresponde?
2. Ten previsto a Xunta de Galicia regularizar, de ser o caso, os pagamentos pendentes e cumprir de maneira inmediata cos acordos adoptados pola comunidade de propietarios? Que prazos concretos manexa para facelo?

Santiago de Compostela, 28 de xaneiro do 2026

CSV: BOPGDSPG-o4Evw9B5D-4
Verificación: https://sede.parlamentodegalicia.gal/tramites/csv/

PARLAMENTO DE GALICIA
PARLAMENTO DE GALICIA
REXISTRO XERAL ENTRADA
Data asento: 28/01/2026 16:30:00
Nº Rexistro: 48350
Data envio: 28/01/2026 14:09:16.500

Asinado dixitalmente por:

Aitor Bouza Manso na data 28/01/2026 14:02:45

Carlos López Font na data 28/01/2026 14:02:51

CSV: BOPGDSPG-o4Evw9B5D-4
Verificación:
https://sede.parlamentodegalicia.gal/tramites/csv/

PARLAMENTO DE GALICIA
PARLAMENTO DE GALICIA
REXISTRO XERAL ENTRADA
Data asento: 28/01/2026 16:30:00
Nº Rexistro: 48350
Data envio: 28/01/2026 14:09:16.500

Asinado dixitalmente por:

REXISTRO ELECTRÓNICO na data 28/01/2026 14:09:17

CSV: BOPGDSPG-o4Evw9B5D-4
Verificación:
https://sede.parlamentodegalicia.gal/tramites/csv/

PARLAMENTO
DE GALICIA

BOLETÍN OFICIAL DO **PARLAMENTO DE GALICIA**

Edición e subscricións:
Servizo de Publicacións do Parlamento de Galicia. Hórreo, 63. 15702. Santiago de Compostela.
Telf. 981 55 13 00. Fax. 981 55 14 25
Dep. Leg. C-155-1982. ISSN 1133-2727

CSV: BOPGDSPG-o4Evw9B5D-4
Verificación:
https://sede.parlamentodegalicia.gal/tramites/csv/