Asinado dixitalmente por:
Rexistro electrónico
Data: 01/10/2024 06:41:04
Razón: Rexistro electrónico
Localización: Parlamento de Galicia

PARLAMENTO DE GALICIA

BOLETÍN OFICIAL DO **PARLAMENTO DE GALICIA**

XII lexislatura
Número 94
1 de outubro de 2024

CSV: BOPGDSPG-Vcxm3ZJV-7
Verificación: https://sede.parlamentodegalicia.gal/tramites/csv/

SUMARIO

1. Procedementos parlamentarios

1.3. Procedementos de control e impulso
1.3.5. Mocións
1.3.5.1. Mocións presentadas

Admisión a trámite, traslado á Xunta de Portavoces e publicación

11985 (12/MOC-000021)
Grupo Parlamentario do Bloque Nacionalista Galego
Rodil Fernández, Olalla
Sobre as análises do impacto que podería supor o proxecto de Altri no territorio no que se pretende implantar (Moción consecuencia da Interpelación doc. núm. 10609, publicada no BOPG núm. 82, do 12 de setembro de 2024, e debatida en sesión plenaria do día 24 de setembro de 2024.) 40718

12028 (12/MOC-000022)
Grupo Parlamentario do Bloque Nacionalista Galego
Bará Torres, Xosé Luís
Sobre as novidades na política da Xunta de Galicia respecto dos residuos municipais (Moción consecuencia da Interpelación doc. núm. 5103, publicada no BOPG núm. 34 f1, do 5 de xuño de 2024, e debatida en sesión plenaria o día 25 de setembro de 2024.) 40720

12031 (12/MOC-000023)
Grupo Parlamentario dos Socialistas de Galicia
Castro Rey, Paloma
Sobre a orientación da actual política da Xunta de Galicia en materia de xestión dos residuos sólidos urbanos (Moción consecuencia da Interpelación doc. núm. 5504, publicada no BOPG núm. 40f1, do 19 de xuño de 2024, e debatida na sesión plenaria do día 24 de setembro de 2024.) 40722

12068 (12/MOC-000024)
Grupo Parlamentario do Bloque Nacionalista Galego
Queixas Zas, Mercedes
Sobre o balance das políticas de normalización lingüística (Moción consecuencia da Interpelación doc. núm. 1377, publicada no BOPG núm. 12f1, do 24 de setembro de 2024, e debatida en sesión plenaria o 24 de setembro de 2024.) 40725

12072 (12/MOC-000025)
Grupo Parlamentario dos Socialistas de Galicia
Méndez López, Lara
Sobre o modelo e as contías do financiamento local executado pola Xunta de Galicia (Moción consecuencia da Interpelación doc. núm. 2985, publicada no BOPG núm. 22f1, do 8 de maio de 2024, e debatida na sesión plenaria do 24 de setembro de 2024.) 40728

CSV: BOPGDSPG-Vcxm3ZJV-7
Verificación: https://sede.parlamentodegalicia.gal/tramites/csv/

1.3.6. Proposicións non de lei
1.3.6.1. Proposicións non de lei en Pleno
1.3.6.1.1. Proposicións presentadas

Admisión a trámite e publicación

11623 (12/PNP-000963)
Grupo Parlamentario dos Socialistas de Galicia
Abalde Alonso, Julio Ernesto e Longueira Castro, Silvia
Sobre as demandas dirixidas á Xunta de Galicia referidas á dotación dos cadros docentes dos centros de ensino do concello de Ferrol 40729

11637 (12/PNP-000964)
Grupo Parlamentario do Bloque Nacionalista Galego
Pérez Fernández, Rosana e 2 máis
Sobre a demanda á Xunta de Galicia da inclusión na nova licitación do transporte público da Barbanza dun servizo de conexión entre os concellos desta comarca e a estación de ferrocarril de Catoira 40733

11677 (12/PNP-000965)
Grupo Parlamentario do Bloque Nacionalista Galego
Insua Lema, Óscar e Prado Cores, María Montserrat
Sobre a demanda ao Goberno galego do impulso de medidas para mellorar os servizos de pediatría da Costa da Morte 40737

11739 (12/PNP-000966)
Grupo Parlamentario dos Socialistas de Galicia
Abalde Alonso, Julio Ernesto e 2 máis
Sobre a demanda dirixida á Xunta de Galicia co obxecto de que responda ás peticións da comunidade educativa do CEIP O Pindo, de Carnota, no que concirne á súa dotación de persoal docente e auxiliar 40740

11745 (12/PNP-000967)
Grupo Parlamentario do Bloque Nacionalista Galego
Presas Bergantiños, Noa Olalla e Rodil Fernández, Olalla
Sobre a proposta de resolución que se presenta en relación coas declaracións do presidente da Xunta relativas á violencia machista realizadas após a reunión do Consello da Xunta de Galicia do 23 de setembro de 2024 40743

11752 (12/PNP-000968)
Grupo Parlamentario Popular de Galicia
Amigo Díaz, María Encarnación e 8 máis
Sobre a demanda dirixida á Xunta de Galicia co obxectivo de que promocione o programa Alerta Escolar entre a comunidade educativa para incrementar a poboación escolar rexistrada 40746

11754 (12/PNP-000969)
Grupo Parlamentario Popular de Galicia

CSV: BOPGDSPG-Vcxm3ZJV-7
Verificación: https://sede.parlamentodegalicia.gal/tramites/csv/

Amigo Díaz, María Encarnación e 8 máis
Sobre a demanda á Xunta de Galicia da introdución dos escolares con alteracións graves da conduta no programa Alerta Escolar 40749

11756 (12/PNP-000970)
Grupo Parlamentario Popular de Galicia
Amigo Díaz, María Encarnación e 8 máis
Sobre a demanda á Xunta de Galicia da difusión e implantación en todas as áreas sanitarias do Código Crise, protocolo para o recoñecemento e a atención precoz das crises epilépticas 40752

11758 (12/PNP-000971)
Grupo Parlamentario Popular de Galicia
Amigo Díaz, María Encarnación e 8 máis
Sobre as demandas dirixidas ao Goberno galego relativas á dixitalización dos quirófanos e dos consentimentos informados dos pacientes 40755

11760 (12/PNP-000972)
Grupo Parlamentario Popular de Galicia
Amigo Díaz, María Encarnación e 8 máis
Sobre a demanda dirixida á Xunta de Galicia para que publique un modelo de gobernanza do espazo de datos do sistema sanitario galego co obxecto de mellorar a prestación de asistencia, investigación e innovación 40758

11762 (12/PNP-000973)
Grupo Parlamentario Popular de Galicia
Amigo Díaz, María Encarnación e 8 máis
Sobre a demanda dirixida á Xunta de Galicia co obxectivo de que siga co traballo de implantación da medicina personalizada e de precisión e desenvolva no Sergas unha nova estratexia neste campo 40761

11764 (12/PNP-000974)
Grupo Parlamentario Popular de Galicia
Amigo Díaz, María Encarnación e 8 máis
Sobre as demandas que a Xunta de Galicia debe trasladar ao Goberno central no referido á definición e ordenación dos perfís profesionais requiridos para a implantación da medicina personalizada e de precisión 40764

11766 (12/PNP-000975)
Grupo Parlamentario Popular de Galicia
Amigo Díaz, María Encarnación e 8 máis
Sobre determinadas medidas que debe pór en marcha o Goberno galego destinadas a mellorar a atención á saúde mental infantoxuvenil 40767

11780 (12/PNP-000976)
Grupo Parlamentario Popular de Galicia
Arias Rodríguez, Raquel e 8 máis

CSV: BOPGDSPG-Vcxm3ZJV-7
Verificación: https://sede.parlamentodegalicia.gal/tramites/csv/

Sobre as demandas que a Xunta de Galicia debe trasladar ao Goberno central en materia de financiamento da dependencia 40769

11788 (12/PNP-000977)
Grupo Parlamentario do Bloque Nacionalista Galego
Pérez López, José Daniel e Tabarés Pérez-Piñeiro, Iago
Sobre a ampliación da planta xudicial de Carballo e o incremento do cadro de persoal dos seus xulgados 40773

11795 (12/PNP-000978)
Grupo Parlamentario do Bloque Nacionalista Galego
Suárez Fernández, Iago e Carreira Pazos, Iria
Sobre a demanda á Xunta de Galicia dunha estratexia renovada para a redución do consumo de alcol e drogas entre a mocidade galega 40777

11814 (12/PNP-000979)
Grupo Parlamentario dos Socialistas de Galicia
Abalde Alonso, Julio Ernesto e López Font, Carlos
Sobre as medidas que debe adoptar a Xunta de Galicia en relación coas axudas aos profesionais do mar afectados pola crise derivada da baixa produtividade dos bancos marisqueiros 40780

11830 (12/PNP-000980)
Grupo Parlamentario dos Socialistas de Galicia
Abalde Alonso, Julio Ernesto e López Font, Carlos
Sobre a demanda dirixida á Xunta de Galicia para que lidere a coordinación co resto dos axentes do sector marisqueiro co obxectivo de abordar os problemas que atravesa esta actividade 40783

11842 (12/PNP-000981)
Grupo Parlamentario do Bloque Nacionalista Galego
Taibo Corsanego, Iria e 4 máis
Sobre as medidas que o Goberno galego debe desenvolver no prazo máximo dun ano para o cumprimento nos ámbitos dos servizos sociais e sanitario da Carta europea das linguas rexionais ou minoritarias 40786

11863 (12/PNP-000982)
Grupo Parlamentario do Bloque Nacionalista Galego
Rodil Fernández, Olalla e 2 máis
Sobre as accións que debe pór en marcha o Goberno galego en política de I+D 40790

11876 (12/PNP-000983)
Grupo Parlamentario do Bloque Nacionalista Galego
Insua Lema, Óscar e Tabarés Pérez-Piñeiro, Iago
Sobre o impulso da cooperación e colaboración entre concellos na prestación dos servizos públicos e na mellora da eficiencia na xestión dos seus recursos e do seu financiamento 40793

11893 (12/PNP-000984)
Grupo Parlamentario do Bloque Nacionalista Galego

CSV: BOPGDSPG-Vcxm3ZJV-7
Verificación: https://sede.parlamentodegalicia.gal/tramites/csv/

Ruanova Vilas-Boas, Brais e 5 máis
Sobre a demanda dirixida á Xunta de Galicia co obxecto de que teña en conta o informe do Consello da Cultura Galega respecto do impacto socioeconómico do Proxecto Gama e reconsidere a súa decisión de declaralo como proxecto industrial estratéxico 40799

11908 (12/PNP-000985)
Grupo Parlamentario do Bloque Nacionalista Galego
Prado Cores, María Montserrat e Carreira Pazos, Iria
Sobre a demanda á Xunta de Galicia de medidas para que os facultativos da atención primaria poidan solicitar e recibir informadas as probas diagnósticas dispoñibles que precisaren 40805

11918 (12/PNP-000986)
Grupo Parlamentario do Bloque Nacionalista Galego
Fernández Alfonzo, Ramón Tomás e Ruanova Vilas-Boas, Brais
Sobre o último acordo asinado polo Goberno central e os axentes sociais relativo á xubilación no sector manufactureiro 40808

11922 (12/PNP-000987)
Grupo Parlamentario dos Socialistas de Galicia
Iglesias Rey, Patricia e 2 máis
Sobre as demandas dirixidas á Xunta de Galicia en relación coa mellora do CEIP Canosa-Rus, de Coristanco, no que atinxe ás súas infraestruturas e á dotación docente 40812

11934 (12/PNP-000988)
Grupo Parlamentario do Bloque Nacionalista Galego
Insua Lema, Óscar e Fernández Davila, María Cristina
Sobre a demanda ao Goberno galego dun cambio na política educativa dos centros da Costa da Morte orientado á mellora da súa dotación docente e das súas infraestruturas 40815

11946 (12/PNP-000989)
Grupo Parlamentario do Bloque Nacionalista Galego
Presas Bergantiños, Noa Olalla e 4 máis
Sobre as medidas que debe impulsar o Goberno galego co obxecto de rectificar a súa política de planificación e execución dos fondos europeos 40820

11979 (12/PNP-000990)
Grupo Parlamentario do Bloque Nacionalista Galego
Prado Cores, María Montserrat e Bará Torres, Xosé Luís
Sobre a demanda dirixida á Xunta de Galicia co obxecto de que Augas de Galicia asine un convenio para colaborar no financiamento da nova EDAR do concello da Illa de Arousa 40826

11986 (12/PNP-000991)
Grupo Parlamentario do Bloque Nacionalista Galego
Prado Cores, María Montserrat e Fernández Alfonzo, Ramón Tomás
Sobre as demandas que a Xunta de Galicia debe trasladar ao Goberno central en relación coa pretensión de que sexan as mutuas as encargadas das probas e tratamentos sanitarios das persoas en situación de incapacidade temporal por continxencias comúns 40829

CSV: BOPGDSPG-Vcxm3ZJV-7
Verificación: https://sede.parlamentodegalicia.gal/tramites/csv/

11994 (12/PNP-000992)
Grupo Parlamentario dos Socialistas de Galicia
Abalde Alonso, Julio Ernesto e López Font, Carlos
Sobre as medidas que o Goberno galego debe adoptar respecto da regulación dos procesos de baleirado dos encoros das bacías hidrográficas de competencia autonómica 40833

12000 (12/PNP-000993)
Grupo Parlamentario do Bloque Nacionalista Galego
Bará Torres, Xosé Luís e 2 máis
Sobre a demanda ao Goberno galego da emisión dun informe desfavorable en relación co proxecto do parque eólico Hedreira, situado nos concellos de Beariz, A Lama e Avión 40836

12012 (12/PNP-000994)
Grupo Parlamentario do Bloque Nacionalista Galego
Prado Cores, María Montserrat e 6 máis
Sobre a demanda á Xunta de Galicia dun informe relativo á inundación producida na planta de cardioloxía do Hospital Álvaro Cunqueiro, de Vigo, o 25 de setembro de 2024 40840

1.4. Procedementos de información
1.4.2. Solicitudes de comparecencia
1.4.2.1. Solicitudes de comparecencia en Pleno

Admisión a trámite, traslado á Xunta de Portavoces e publicación

12119 (12/CPP-000024)
Dirección Xeral de Relacións Institucionais e Parlamentarias
Do presidente da Xunta de Galicia, por petición propia, para dar conta dos principais eixes e liñas estratéxicas dos orzamentos da Xunta de Galicia para o vindeiro ano 2025, así como dos proxectos de lexislatura en que traballa o Goberno galego 40843

1.4.3. Interpelacións

Admisión a trámite e publicación

11793 (12/INT-000518)
Grupo Parlamentario do Bloque Nacionalista Galego
Suárez Fernández, Iago e Carreira Pazos, Iria
Sobre as estratexias que está a desenvolver o Goberno galego para a redución do consumo de alcol entre a mocidade galega 40845

11800 (12/INT-000519)
Grupo Parlamentario do Bloque Nacionalista Galego
Fernández Fernández, Secundino e 5 máis
Sobre os recursos humanos das oficinas rurais que dan servizo ao sector agrogandeiro, concretamente no referido á situación da Oficina Agraria Comarcal da Pobra de Trives 40848

CSV: BOPGDSPG-Vcxm3ZJV-7
Verificación: https://sede.parlamentodegalicia.gal/tramites/csv/

11816 (12/INT-000520)
Grupo Parlamentario dos Socialistas de Galicia
Abalde Alonso, Julio Ernesto e López Font, Carlos
Sobre a sustentabilidade do sector marisqueiro no actual contexto de crise pola baixa produtividade dos bancos 40852

11832 (12/INT-000521)
Grupo Parlamentario dos Socialistas de Galicia
Abalde Alonso, Julio Ernesto e López Font, Carlos
Sobre a definición das estratexias para xestionar a crise do sector marisqueiro 40855

11840 (12/INT-000522)
Grupo Parlamentario do Bloque Nacionalista Galego
Taibo Corsanego, Iria e 4 máis
Sobre a situación en Galicia respecto do cumprimento da Carta europea das linguas rexionais ou minoritarias no ámbito dos servizos sociais e no sanitario 40857

11868 (12/INT-000523)
Grupo Parlamentario do Bloque Nacionalista Galego
Rodil Fernández, Olalla e 2 máis
Sobre a política de I+D en Galicia 40861

11881 (12/INT-000524)
Grupo Parlamentario do Bloque Nacionalista Galego
Insua Lema, Óscar e Tabarés Pérez-Piñeiro, Iago
Sobre o financiamento local e as vías para mellorar os recursos dos concellos e a xestión dos seus servizos públicos 40864

11888 (12/INT-000525)
Grupo Parlamentario do Bloque Nacionalista Galego
Ruanova Vilas-Boas, Brais e 5 máis
Sobre o impacto socioeconómico da implantación do Proxecto Gama para a produción de celulosa en Palas de Rei 40869

11904 - 11905 (12/INT-000526)
Grupo Parlamentario Mixto
Ojea Bouzo, Armando
Sobre as políticas de mellora da calidade de vida urbana coa recuperación das zonas verdes e a re-naturalización das cidades 40875

A Mesa admítea coa documentación complementaria presentada no doc. núm. 11905. 40878

11906 (12/INT-000527)
Grupo Parlamentario do Bloque Nacionalista Galego
Prado Cores, María Montserrat e Carreira Pazos, Iria

CSV: BOPGDSPG-Vcxm3ZJV-7
Verificación: https://sede.parlamentodegalicia.gal/tramites/csv/

Sobre o incremento da capacidade resolutiva da atención sanitaria primaria, concretamente a través da solicitude de probas diagnósticas complementarias e da súa recepción previamente informadas 40981

11916 (12/INT-000528)
Grupo Parlamentario do Bloque Nacionalista Galego
Fernández Alfonzo, Ramón Tomás e Ruanova Vilas-Boas, Brais
Sobre o sistema de pensións vixente desde a súa reforma de 2011 e o último acordo acadado entre o Goberno central e os axentes sociais relativo á xubilación no sector manufactureiro 40984

11951 (12/INT-000529)
Grupo Parlamentario do Bloque Nacionalista Galego
Presas Bergantiños, Noa Olalla e 4 máis
Sobre a eficiencia da política do Goberno galego na planificación e execución dos fondos europeos 40988

11991 (12/INT-000530)
Grupo Parlamentario do Bloque Nacionalista Galego
Prado Cores, María Montserrat e Fernández Alfonzo, Ramón Tomás
Sobre a relación entre a sanidade privada e o sistema sanitario público, nomeadamente no que concirne á introdución das mutuas nos tratamentos sanitarios en determinados casos de incapacidade temporal por continxencias comúns 40994

11996 (12/INT-000531)
Grupo Parlamentario dos Socialistas de Galicia
Abalde Alonso, Julio Ernesto e López Font, Carlos
Sobre o deseño de políticas públicas contra a caída da produción marisqueira 40998

12009 (12/INT-000532)
Grupo Parlamentario do Bloque Nacionalista Galego
Vidal Lamas, Sonia e 4 máis
Sobre o fomento e a mellora da produción ecolóxica na actividade agraria galega 41001

1.4.4. Preguntas

1.4.4.1. Preguntas orais en pleno

Admisión a trámite e publicación

11621 (12/POP-001818)
Grupo Parlamentario do Bloque Nacionalista Galego
Pérez Fernández, Rosana e Fernández Davila, María Cristina
Sobre as medidas inmediatas que pensa desenvolver o Goberno galego respecto da mellora da calidade educativa do CPI Cernadas de Castro, de Lousame 41004

11625 (12/POP-001819)
Grupo Parlamentario dos Socialistas de Galicia
Abalde Alonso, Julio Ernesto e Longueira Castro, Silvia
Sobre as consecuencias das modificacións realizadas no cadro docente do IES Ferrol Vello 41007

CSV: BOPGDSPG-Vcxm3ZJV-7
Verificación: https://sede.parlamentodegalicia.gal/tramites/csv/

11640 (12/POP-001820)
Grupo Parlamentario do Bloque Nacionalista Galego
Pérez Fernández, Rosana e 2 máis
Sobre as posibilidades de incluír na nova licitación do transporte público da Barbanza un servizo de conexión entre os concellos desta comarca e a estación de ferrocarril de Catoira 41010

11680 (12/POP-001821)
Grupo Parlamentario do Bloque Nacionalista Galego
Insua Lema, Óscar e Prado Cores, María Montserrat
Sobre as medidas que está a adoptar a Xunta de Galicia para mellorar os servizos de pediatría da Costa da Morte 41013

11697 (12/POP-001822)
Grupo Parlamentario do Bloque Nacionalista Galego
Tabarés Pérez-Piñeiro, Iago e 2 máis
Sobre a seguridade das instalacións do espazo acuático de Monterrei, no concello do Pereiro de Aguiar 41016

11741 (12/POP-001823)
Grupo Parlamentario dos Socialistas de Galicia
Abalde Alonso, Julio Ernesto e 2 máis
Sobre a valoración que fai a Xunta de Galicia respecto da necesidade de especialistas en Pedagoxía Terapéutica e Audición e Linguaxe para desenvolver unha educación de calidade 41019

11748 (12/POP-001824)
Grupo Parlamentario do Bloque Nacionalista Galego
Presas Bergantiños, Noa Olalla e Rodil Fernández, Olalla
Sobre a valoración da conselleira de Política Social e Igualdade das declaracións do presidente da Xunta relativas á violencia machista recollidas após a reunión do Consello da Xunta de Galicia do 23 de setembro de 2024 41022

11768 (12/POP-001825)
Grupo Parlamentario Popular de Galicia
Amigo Díaz, María Encarnación e 8 máis
Sobre o aumento da idade de atención na psiquiatría infantoxuvenil no marco do Plan de saúde mental de Galicia poscovid-19 2020-2024 41025

11770 (12/POP-001826)
Grupo Parlamentario Popular de Galicia
Amigo Díaz, María Encarnación e 8 máis
Sobre o estado en que está o proceso de adquisición da infraestrutura para a dixitalización da anatomía patolóxica 41027

11772 (12/POP-001827)
Grupo Parlamentario Popular de Galicia
Amigo Díaz, María Encarnación e 8 máis
Sobre as accións que está a desenvolver a Xunta de Galicia para pór en marcha a Estratexia de oncoloxía de precisión 41029

CSV: BOPGDSPG-Vcxm3ZJV-7
Verificación: https://sede.parlamentodegalicia.gal/tramites/csv/

11774 (12/POP-001828)
Grupo Parlamentario Popular de Galicia
Amigo Díaz, María Encarnación e 8 máis
Sobre as novas funcionalidades previstas para a nova historia clínica electrónica 41031

11776 (12/POP-001829)
Grupo Parlamentario Popular de Galicia
Amigo Díaz, María Encarnación e 8 máis
Sobre o balance do proxecto piloto que se leva a cabo no Hospital Clínico Universitario de Santiago en relación coa insuficiencia suprarrenal aguda 41033

11778 (12/POP-001830)
Grupo Parlamentario Popular de Galicia
Amigo Díaz, María Encarnación e 8 máis
Sobre as características dos obradoiros de robótica postos en marcha para humanizar a estancia de nenas e nenos ingresados nos hospitais 41035

11785 (12/POP-001831)
Grupo Parlamentario Popular de Galicia
Fidalgo Iglesias, Miguel e 10 máis
Sobre as obrigas municipais canto á concesión das autorizacións das atraccións de feira e á vixilancia dos incumprimentos nestas actividades 41037

11797 (12/POP-001832)
Grupo Parlamentario do Bloque Nacionalista Galego
Suárez Fernández, Iago e Carreira Pazos, Iria
Sobre a eventual renovación da estratexia para a redución do consumo de alcol e drogas entre a mocidade galega 41040

11803 (12/POP-001833)
Grupo Parlamentario do Bloque Nacionalista Galego
Fernández Fernández, Secundino e 5 máis
Sobre a dotación de persoal administrativo na Oficina Agraria Comarcal da Pobra de Trives 41042

11817 (12/POP-001834)
Grupo Parlamentario dos Socialistas de Galicia
Abalde Alonso, Julio Ernesto e López Font, Carlos
Sobre o nivel de diálogo da Consellería do Mar co sector marisqueiro para a posta en marcha das axudas do Plan de competitividade e sostibilidade do marisqueo de Galicia 2024-2025 41046

11822 (12/POP-001835)
Grupo Parlamentario do Bloque Nacionalista Galego
Fernández Gómez, Alexandra e 3 máis
Sobre as medidas urxentes previstas pola Xunta de Galicia para garantir no CEIP Santa Mariña de Cabral e no CEIP Igrexa-Candeán, de Vigo, a impartición dunha educación de calidade e unha correcta atención á diversidade 41049

CSV: BOPGDSPG-Vcxm3ZJV-7
Verificación: https://sede.parlamentodegalicia.gal/tramites/csv/

11826 (12/POP-001836)
Grupo Parlamentario do Bloque Nacionalista Galego
Fernández Gómez, Alexandra e 3 máis
Sobre as medidas necesarias para garantir o dereito do alumnado do IES de Valadares, de Vigo, a recibir unha educación de calidade e unha correcta atención á diversidade 41053

11833 (12/POP-001837)
Grupo Parlamentario dos Socialistas de Galicia
Abalde Alonso, Julio Ernesto e López Font, Carlos
Sobre a estratexia que prevé a Consellería do Mar para impulsar o diálogo coas confrarías co fin de abordar a xestión dos bancos marisqueiros 41056

11844 (12/POP-001838)
Grupo Parlamentario do Bloque Nacionalista Galego
Taibo Corsanego, Iria e 4 máis
Sobre as medidas que prevé levar a cabo o Goberno galego encamiñadas a cumprir a Carta europea de linguas rexionais ou minoritarias no ámbito da atención sanitaria 41058

11850 (12/POP-001839)
Grupo Parlamentario do Bloque Nacionalista Galego
Fernández Gómez, Alexandra e 3 máis
Sobre as medidas que prevé poñer en marcha a Xunta de Galicia para mellorar a calidade educativa e a atención á diversidade na Escola de Educación Infantil Rúa Aragón, de Vigo 41061

11856 (12/POP-001840)
Grupo Parlamentario do Bloque Nacionalista Galego
Taibo Corsanego, Iria e Fernández Davila, María Cristina
Sobre a dotación docente do CPI O Cruce, de Cerceda 41064

11861 (12/POP-001841)
Grupo Parlamentario do Bloque Nacionalista Galego
Fernández Fernández, Secundino e 5 máis
Sobre a dotación de persoal administrativo na Oficina Agraria Comarcal de Castro Caldelas 41067

11866 (12/POP-001842)
Grupo Parlamentario do Bloque Nacionalista Galego
Rodil Fernández, Olalla e 2 máis
Sobre as medidas que pensa adoptar a Xunta de Galicia orientadas a desenvolver unha política integral de I+D 41071

11872 (12/POP-001843)
Grupo Parlamentario do Bloque Nacionalista Galego
Fernández Gómez, Alexandra e 3 máis
Sobre o estado das instalacións do CEIP Altamar, de Vigo 41074

11879 (12/POP-001844)
Grupo Parlamentario do Bloque Nacionalista Galego
Insua Lema, Óscar e Tabarés Pérez-Piñeiro, Iago

CSV: BOPGDSPG-Vcxm3ZJV-7
Verificación: https://sede.parlamentodegalicia.gal/tramites/csv/

Sobre o plan do Goberno galego para a mellora da ordenación do territorio e da eficiencia na xestión dos recursos na Administración local en caso de fracasar a fusión voluntaria de concellos
41077

11891 (12/POP-001845)
Grupo Parlamentario do Bloque Nacionalista Galego
Presas Bergantiños, Noa Olalla e 2 máis
Sobre a reprogramación das obras de ampliación do CEIP Plurilingüe Inmaculada, de Ourense
41082

11895 (12/POP-001846)
Grupo Parlamentario do Bloque Nacionalista Galego
Ruanova Vilas-Boas, Brais e 5 máis
Sobre a valoración que fai o Goberno galego das conclusións do informe do Consello da Cultura Galega relativas ao impacto socioeconómico do Proxecto Gama 41085

11910 (12/POP-001847)
Grupo Parlamentario do Bloque Nacionalista Galego
Prado Cores, María Montserrat e Carreira Pazos, Iria
Sobre as previsións que ten a Xunta de Galicia ante a posibilidade de lles facilitar aos facultativos da atención primaria a capacidade de solicitar probas diagnósticas complementarias e de recibilas informadas
41091

11920 (12/POP-001848)
Grupo Parlamentario do Bloque Nacionalista Galego
Fernández Alfonzo, Ramón Tomás e Ruanova Vilas-Boas, Brais
Sobre o acordo acadado na Mesa de Diálogo Social de Seguridade Social do 31 de xullo deste ano no relativo á xubilación no sector manufactureiro 41093

11924 (12/POP-001849)
Grupo Parlamentario dos Socialistas de Galicia
Iglesias Rey, Patricia e 2 máis
Sobre as previsións que ten o Goberno galego para o curso 2024-2025 no referido á dotación do CEIP Canosa-Rus, de Coristanco, de persoal especializado e profesionais de Audición e Linguaxe
41096

11936 (12/POP-001850)
Grupo Parlamentario do Bloque Nacionalista Galego
Insua Lema, Óscar e Fernández Davila, María Cristina
Sobre a situación dos centros educativos da Costa da Morte no referido ás súas necesidades de dotación docente 41099

11940 (12/POP-001851)
Grupo Parlamentario do Bloque Nacionalista Galego
Tabarés Pérez-Piñeiro, Iago e Insua Lema, Óscar
Sobre as achegas da Xunta de Galicia ás entidades locais para a prestación do servizo de vixilancia, rescate e salvamento en espazos acuáticos 41104

11949 (12/POP-001852)
Grupo Parlamentario do Bloque Nacionalista Galego

CSV: BOPGDSPG-Vcxm3ZJV-7
Verificación: https://sede.parlamentodegalicia.gal/tramites/csv/

Presas Bergantiños, Noa Olalla e 4 máis
Sobre as medidas previstas polo Goberno galego para rectificar as eivas sinaladas polo Consello de Contas na súa política de planificación e execución dos fondos europeos 41107

11982 (12/POP-001853)
Grupo Parlamentario do Bloque Nacionalista Galego
Prado Cores, María Montserrat e Bará Torres, Xosé Luís
Sobre a postura da Xunta de Galicia respecto da colaboración no financiamento da nova EDAR da Illa de Arousa 41112

11989 (12/POP-001854)
Grupo Parlamentario do Bloque Nacionalista Galego
Prado Cores, María Montserrat e Fernández Alfonzo, Ramón Tomás
Sobre o acordo acadado polo Goberno central para o traspaso ás mutuas das probas e tratamentos sanitarios das persoas en situación de incapacidade temporal por continxencias comúns 41115

11997 (12/POP-001855)
Grupo Parlamentario dos Socialistas de Galicia
Abalde Alonso, Julio Ernesto e López Font, Carlos
Sobre a xestión dos encoros das bacías hidrográficas de competencia autonómica co fin de controlar o impacto do seu baleirado na salinidade das augas das rías 41119

12003 (12/POP-001856)
Grupo Parlamentario do Bloque Nacionalista Galego
Bará Torres, Xosé Luís e 2 máis
Sobre a postura que pensa adoptar a Xunta de Galicia na tramitación do parque eólico Hedreira, situado nos concellos de Beariz, A Lama e Avión 41122

12010 (12/POP-001857)
Grupo Parlamentario do Bloque Nacionalista Galego
Vidal Lamas, Sonia e 4 máis
Sobre as estratexias da Xunta de Galicia para mellorar a comercialización e distribución dos produtos locais de agricultura ecolóxica sen dependencia das grandes distribuidoras 41126

12015 (12/POP-001858)
Grupo Parlamentario do Bloque Nacionalista Galego
Prado Cores, María Montserrat e 6 máis
Sobre a inundación producida na planta de cardioloxía do Hospital Álvaro Cunqueiro, de Vigo, o 25 de setembro de 2024 41129

1.4.4.1.1. Preguntas orais
1.4.4.1.2. Preguntas urxentes (art. 155.5)

Admisión a trámite ao abeiro do artigo 155.5 do Regulamento do Parlamento, traslado á Xunta de Portavoces e publicación

12115 (12/PUP-000045)
Grupo Parlamentario do Bloque Nacionalista Galego

CSV: BOPGDSPG-Vcxm3ZJV-7
Verificación: https://sede.parlamentodegalicia.gal/tramites/csv/

Ruanova Vilas-Boas, Brais
Sobre as previsións da Xunta de Galicia respecto da continuidade do Departamento de Lingua Portuguesa do IES San Paio, de Tui 41132

12118 (12/PUP-000046)
Grupo Parlamentario dos Socialistas de Galicia
Méndez López, Lara e Rodríguez Dacosta, María del Carmen
Sobre o alcance previsto do paquete de medidas anunciado polo Goberno galego para solucionar o problema dos stocks de viño 41135

1.4.4.1.3. Preguntas ao presidente da Xunta de Galicia

Admisión a trámite, traslado á Xunta de Portavoces e publicación

12132 (12/POPX-000017)
Grupo Parlamentario dos Socialistas de Galicia
Gómez Besteiro, José Ramón
Sobre as medidas que pensa implementar nas políticas da Xunta de Galicia para afrontar os principais problemas que vive a mocidade galega na actualidade 41136

12133 (12/POPX-000018)
Grupo Parlamentario do Bloque Nacionalista Galego
Pontón Mondelo, Ana Belén
Sobre a valoración que fai da ampliación do contrato da concesión da AP-9 realizada polo Goberno do Estado en 2000 41137

CSV: BOPGDSPG-Vcxm3ZJV-7
Verificación: https://sede.parlamentodegalicia.gal/tramites/csv/

A Mesa do Parlamento, na súa sesión do día 1 de outubro de 2024, adoptou os seguintes acordos:

1. Procedementos parlamentarios
1.3. Procedementos de control e impulso
1.3.5. Mocións
1.3.5.1. Mocións presentadas

Admisión a trámite, traslado á Xunta de Portavoces e publicación

- 11985 (12/MOC-000021)
Grupo Parlamentario do Bloque Nacionalista Galego
Rodil Fernández, Olalla
Sobre as análises do impacto que podería supor o proxecto de Altri no territorio no que se pretende implantar (Moción consecuencia da Interpelación doc. núm. 10609, publicada no BOPG núm. 82, do 12 de setembro de 2024, e debatida en sesión plenaria do día 24 de setembro de 2024.)

- 12028 (12/MOC-000022)
Grupo Parlamentario do Bloque Nacionalista Galego
Bará Torres, Xosé Luís
Sobre as novidades na política da Xunta de Galicia respecto dos residuos municipais (Moción consecuencia da Interpelación doc. núm. 5103, publicada no BOPG núm. 34 f1, do 5 de xuño de 2024, e debatida en sesión plenaria o día 25 de setembro de 2024.)

- 12031 (12/MOC-000023)
Grupo Parlamentario dos Socialistas de Galicia
Castro Rey, Paloma
Sobre a orientación da actual política da Xunta de Galicia en materia de xestión dos residuos sólidos urbanos (Moción consecuencia da Interpelación doc. núm. 5504, publicada no BOPG núm. 40f1, do 19 de xuño de 2024, e debatida na sesión plenaria do día 24 de setembro de 2024.)

- 12068 (12/MOC-000024)
Grupo Parlamentario do Bloque Nacionalista Galego
Queixas Zas, Mercedes
Sobre o balance das políticas de normalización lingüística (Moción consecuencia da Interpelación doc. núm. 1377, publicada no BOPG núm. 12f1, do 24 de setembro de 2024, e debatida en sesión plenaria o 24 de setembro de 2024.)

- 12072 (12/MOC-000025)
Grupo Parlamentario dos Socialistas de Galicia
Méndez López, Lara
Sobre o modelo e as contías do financiamento local executado pola Xunta de Galicia (Moción consecuencia da Interpelación doc. núm. 2985, publicada no BOPG núm. 22f1, do 8 de maio de 2024, e debatida na sesión plenaria do 24 de setembro de 2024.)

CSV: BOPGDSPG-Vcxm3ZJV-7
Verificación: https://sede.parlamentodegalicia.gal/tramites/csv/

1.3.6. Proposicións non de lei
1.3.6.1. Proposicións non de lei en Pleno
1.3.6.1.1. Proposicións presentadas

Admisión a trámite e publicación

- 11623 (12/PNP-000963)
Grupo Parlamentario dos Socialistas de Galicia
Abalde Alonso, Julio Ernesto e Longueira Castro, Silvia
Sobre as demandas dirixidas á Xunta de Galicia referidas á dotación dos cadros docentes dos centros de ensino do concello de Ferrol

- 11637 (12/PNP-000964)
Grupo Parlamentario do Bloque Nacionalista Galego
Pérez Fernández, Rosana e 2 máis
Sobre a demanda á Xunta de Galicia da inclusión na nova licitación do transporte público da Barbanza dun servizo de conexión entre os concellos desta comarca e a estación de ferrocarril de Catoira

- 11677 (12/PNP-000965)
Grupo Parlamentario do Bloque Nacionalista Galego
Insua Lema, Óscar e Prado Cores, María Montserrat
Sobre a demanda ao Goberno galego do impulso de medidas para mellorar os servizos de pediatría da Costa da Morte

- 11739 (12/PNP-000966)
Grupo Parlamentario dos Socialistas de Galicia
Abalde Alonso, Julio Ernesto e 2 máis
Sobre a demanda dirixida á Xunta de Galicia co obxecto de que responda ás peticións da comunidade educativa do CEIP O Pindo, de Carnota, no que concirne á súa dotación de persoal docente e auxiliar

- 11745 (12/PNP-000967)
Grupo Parlamentario do Bloque Nacionalista Galego
Presas Bergantiños, Noa Olalla e Rodil Fernández, Olalla
Sobre a proposta de resolución que se presenta en relación coas declaracións do presidente da Xunta relativas á violencia machista realizadas após a reunión do Consello da Xunta de Galicia do 23 de setembro de 2024

- 11752 (12/PNP-000968)
Grupo Parlamentario Popular de Galicia
Amigo Díaz, María Encarnación e 8 máis
Sobre a demanda dirixida á Xunta de Galicia co obxectivo de que promocione o programa Alerta Escolar entre a comunidade educativa para incrementar a poboación escolar rexistrada

- 11754 (12/PNP-000969)
Grupo Parlamentario Popular de Galicia
Amigo Díaz, María Encarnación e 8 máis

CSV: BOPGDSPG-Vcxm3ZJV-7
Verificación: https://sede.parlamentodegalicia.gal/tramites/csv/

Sobre a demanda á Xunta de Galicia da introdución dos escolares con alteracións graves da conduta no programa Alerta Escolar

- 11756 (12/PNP-000970)
Grupo Parlamentario Popular de Galicia
Amigo Díaz, María Encarnación e 8 máis
Sobre a demanda á Xunta de Galicia da difusión e implantación en todas as áreas sanitarias do Código Crise, protocolo para o recoñecemento e a atención precoz das crises epilépticas

- 11758 (12/PNP-000971)
Grupo Parlamentario Popular de Galicia
Amigo Díaz, María Encarnación e 8 máis
Sobre as demandas dirixidas ao Goberno galego relativas á dixitalización dos quirófanos e dos consentimentos informados dos pacientes

- 11760 (12/PNP-000972)
Grupo Parlamentario Popular de Galicia
Amigo Díaz, María Encarnación e 8 máis
Sobre a demanda dirixida á Xunta de Galicia para que publique un modelo de gobernanza do espazo de datos do sistema sanitario galego co obxecto de mellorar a prestación de asistencia, investigación e innovación

- 11762 (12/PNP-000973)
Grupo Parlamentario Popular de Galicia
Amigo Díaz, María Encarnación e 8 máis
Sobre a demanda dirixida á Xunta de Galicia co obxectivo de que siga co traballo de implantación da medicina personalizada e de precisión e desenvolva no Sergas unha nova estratexia neste campo

- 11764 (12/PNP-000974)
Grupo Parlamentario Popular de Galicia
Amigo Díaz, María Encarnación e 8 máis
Sobre as demandas que a Xunta de Galicia debe trasladar ao Goberno central no referido á definición e ordenación dos perfís profesionais requiridos para a implantación da medicina personalizada e de precisión

- 11766 (12/PNP-000975)
Grupo Parlamentario Popular de Galicia
Amigo Díaz, María Encarnación e 8 máis
Sobre determinadas medidas que debe pór en marcha o Goberno galego destinadas a mellorar a atención á saúde mental infantoxuvenil

- 11780 (12/PNP-000976)
Grupo Parlamentario Popular de Galicia
Arias Rodríguez, Raquel e 8 máis
Sobre as demandas que a Xunta de Galicia debe trasladar ao Goberno central en materia de financiamento da dependencia

CSV: BOPGDSPG-Vcxm3ZJV-7
Verificación: https://sede.parlamentodegalicia.gal/tramites/csv/

- 11788 (12/PNP-000977)
Grupo Parlamentario do Bloque Nacionalista Galego
Pérez López, José Daniel e Tabarés Pérez-Piñeiro, Iago
Sobre a ampliación da planta xudicial de Carballo e o incremento do cadro de persoal dos seus xulgados

- 11795 (12/PNP-000978)
Grupo Parlamentario do Bloque Nacionalista Galego
Suárez Fernández, Iago e Carreira Pazos, Iria
Sobre a demanda á Xunta de Galicia dunha estratexia renovada para a redución do consumo de alcol e drogas entre a mocidade galega

- 11814 (12/PNP-000979)
Grupo Parlamentario dos Socialistas de Galicia
Abalde Alonso, Julio Ernesto e López Font, Carlos
Sobre as medidas que debe adoptar a Xunta de Galicia en relación coas axudas aos profesionais do mar afectados pola crise derivada da baixa produtividade dos bancos marisqueiros

- 11830 (12/PNP-000980)
Grupo Parlamentario dos Socialistas de Galicia
Abalde Alonso, Julio Ernesto e López Font, Carlos
Sobre a demanda dirixida á Xunta de Galicia para que lidere a coordinación co resto dos axentes do sector marisqueiro co obxectivo de abordar os problemas que atravesa esta actividade

- 11842 (12/PNP-000981)
Grupo Parlamentario do Bloque Nacionalista Galego
Taibo Corsanego, Iria e 4 máis
Sobre as medidas que o Goberno galego debe desenvolver no prazo máximo dun ano para o cumprimento nos ámbitos dos servizos sociais e sanitario da Carta europea das linguas rexionais ou minoritarias

- 11863 (12/PNP-000982)
Grupo Parlamentario do Bloque Nacionalista Galego
Rodil Fernández, Olalla e 2 máis
Sobre as accións que debe pór en marcha o Goberno galego en política de I+D

- 11876 (12/PNP-000983)
Grupo Parlamentario do Bloque Nacionalista Galego
Insua Lema, Óscar e Tabarés Pérez-Piñeiro, Iago
Sobre o impulso da cooperación e colaboración entre concellos na prestación dos servizos públicos e na mellora da eficiencia na xestión dos seus recursos e do seu financiamento

- 11893 (12/PNP-000984)
Grupo Parlamentario do Bloque Nacionalista Galego
Ruanova Vilas-Boas, Brais e 5 máis

CSV: BOPGDSPG-Vcxm3ZJV-7
Verificación: https://sede.parlamentodegalicia.gal/tramites/csv/

Sobre a demanda dirixida á Xunta de Galicia co obxecto de que teña en conta o informe do Consello da Cultura Galega respecto do impacto socioeconómico do Proxecto Gama e reconsidere a súa decisión de declaralo como proxecto industrial estratéxico

- 11908 (12/PNP-000985)
Grupo Parlamentario do Bloque Nacionalista Galego
Prado Cores, María Montserrat e Carreira Pazos, Iria
Sobre a demanda á Xunta de Galicia de medidas para que os facultativos da atención primaria poidan solicitar e recibir informadas as probas diagnósticas dispoñibles que precisaren

- 11918 (12/PNP-000986)
Grupo Parlamentario do Bloque Nacionalista Galego
Fernández Alfonzo, Ramón Tomás e Ruanova Vilas-Boas, Brais
Sobre o último acordo asinado polo Goberno central e os axentes sociais relativo á xubilación no sector manufactureiro

- 11922 (12/PNP-000987)
Grupo Parlamentario dos Socialistas de Galicia
Iglesias Rey, Patricia e 2 máis
Sobre as demandas dirixidas á Xunta de Galicia en relación coa mellora do CEIP Canosa-Rus, de Coristanco, no que atinxe ás súas infraestruturas e á dotación docente

- 11934 (12/PNP-000988)
Grupo Parlamentario do Bloque Nacionalista Galego
Insua Lema, Óscar e Fernández Davila, María Cristina
Sobre a demanda ao Goberno galego dun cambio na política educativa dos centros da Costa da Morte orientado á mellora da súa dotación docente e das súas infraestruturas

- 11946 (12/PNP-000989)
Grupo Parlamentario do Bloque Nacionalista Galego
Presas Bergantiños, Noa Olalla e 4 máis
Sobre as medidas que debe impulsar o Goberno galego co obxecto de rectificar a súa política de planificación e execución dos fondos europeos

- 11979 (12/PNP-000990)
Grupo Parlamentario do Bloque Nacionalista Galego
Prado Cores, María Montserrat e Bará Torres, Xosé Luís
Sobre a demanda dirixida á Xunta de Galicia co obxecto de que Augas de Galicia asine un convenio para colaborar no financiamento da nova EDAR do concello da Illa de Arousa

- 11986 (12/PNP-000991)
Grupo Parlamentario do Bloque Nacionalista Galego
Prado Cores, María Montserrat e Fernández Alfonzo, Ramón Tomás
Sobre as demandas que a Xunta de Galicia debe trasladar ao Goberno central en relación coa pretensión de que sexan as mutuas as encargadas das probas e tratamentos sanitarios das persoas en situación de incapacidade temporal por continxencias comúns

CSV: BOPGDSPG-Vcxm3ZJV-7
Verificación: https://sede.parlamentodegalicia.gal/tramites/csv/

- 11994 (12/PNP-000992)
Grupo Parlamentario dos Socialistas de Galicia
Abalde Alonso, Julio Ernesto e López Font, Carlos
Sobre as medidas que o Goberno galego debe adoptar respecto da regulación dos procesos de baleirado dos encoros das bacías hidrográficas de competencia autonómica

- 12000 (12/PNP-000993)
Grupo Parlamentario do Bloque Nacionalista Galego
Bará Torres, Xosé Luís e 2 máis
Sobre a demanda ao Goberno galego da emisión dun informe desfavorable en relación co proxecto do parque eólico Hedreira, situado nos concellos de Beariz, A Lama e Avión

- 12012 (12/PNP-000994)
Grupo Parlamentario do Bloque Nacionalista Galego
Prado Cores, María Montserrat e 6 máis
Sobre a demanda á Xunta de Galicia dun informe relativo á inundación producida na planta de cardioloxía do Hospital Álvaro Cunqueiro, de Vigo, o 25 de setembro de 2024

1.4. Procedementos de información

1.4.2. Solicitudes de comparecencia

1.4.2.1. Solicitudes de comparecencia en Pleno

Admisión a trámite, traslado á Xunta de Portavoces e publicación

- 12119 (12/CPP-000024)
Dirección Xeral de Relacións Institucionais e Parlamentarias
Do presidente da Xunta de Galicia, por petición propia, para dar conta dos principais eixes e liñas estratéxicas dos orzamentos da Xunta de Galicia para o vindeiro ano 2025, así como dos proxectos de lexislatura en que traballa o Goberno galego

1.4.3. Interpelacións

Admisión a trámite e publicación

- 11793 (12/INT-000518)
Grupo Parlamentario do Bloque Nacionalista Galego
Suárez Fernández, Iago e Carreira Pazos, Iria
Sobre as estratexias que está a desenvolver o Goberno galego para a redución do consumo de alcol entre a mocidade galega

- 11800 (12/INT-000519)
Grupo Parlamentario do Bloque Nacionalista Galego
Fernández Fernández, Secundino e 5 máis
Sobre os recursos humanos das oficinas rurais que dan servizo ao sector agrogandeiro, concretamente no referido á situación da Oficina Agraria Comarcal da Pobra de Trives

- 11816 (12/INT-000520)
Grupo Parlamentario dos Socialistas de Galicia

CSV: BOPGDSPG-Vcxm3ZJV-7
Verificación: https://sede.parlamentodegalicia.gal/tramites/csv/

Abalde Alonso, Julio Ernesto e López Font, Carlos
Sobre a sustentabilidade do sector marisqueiro no actual contexto de crise pola baixa produtividade dos bancos

- 11832 (12/INT-000521)
Grupo Parlamentario dos Socialistas de Galicia
Abalde Alonso, Julio Ernesto e López Font, Carlos
Sobre a definición das estratexias para xestionar a crise do sector marisqueiro

- 11840 (12/INT-000522)
Grupo Parlamentario do Bloque Nacionalista Galego
Taibo Corsanego, Iria e 4 máis
Sobre a situación en Galicia respecto do cumprimento da Carta europea das linguas rexionais ou minoritarias no ámbito dos servizos sociais e no sanitario

- 11868 (12/INT-000523)
Grupo Parlamentario do Bloque Nacionalista Galego
Rodil Fernández, Olalla e 2 máis
Sobre a política de I+D en Galicia

- 11881 (12/INT-000524)
Grupo Parlamentario do Bloque Nacionalista Galego
Insua Lema, Óscar e Tabarés Pérez-Piñeiro, Iago
Sobre o financiamento local e as vías para mellorar os recursos dos concellos e a xestión dos seus servizos públicos

- 11888 (12/INT-000525)
Grupo Parlamentario do Bloque Nacionalista Galego
Ruanova Vilas-Boas, Brais e 5 máis
Sobre o impacto socioeconómico da implantación do Proxecto Gama para a produción de celulosa en Palas de Rei

- 11904 - 11905 (12/INT-000526)
Grupo Parlamentario Mixto
Ojea Bouzo, Armando
Sobre as políticas de mellora da calidade de vida urbana coa recuperación das zonas verdes e a re-naturalización das cidades

A Mesa admítea coa documentación complementaria presentada no doc. núm. 11905.

- 11906 (12/INT-000527)
Grupo Parlamentario do Bloque Nacionalista Galego
Prado Cores, María Montserrat e Carreira Pazos, Iria
Sobre o incremento da capacidade resolutiva da atención sanitaria primaria, concretamente a través da solicitude de probas diagnósticas complementarias e da súa recepción previamente informadas

CSV: BOPGDSPG-Vcxm3ZJV-7
Verificación: https://sede.parlamentodegalicia.gal/tramites/csv/

- 11916 (12/INT-000528)
Grupo Parlamentario do Bloque Nacionalista Galego
Fernández Alfonzo, Ramón Tomás e Ruanova Vilas-Boas, Brais
Sobre o sistema de pensións vixente desde a súa reforma de 2011 e o último acordo acadado entre o Goberno central e os axentes sociais relativo á xubilación no sector manufactureiro

- 11951 (12/INT-000529)
Grupo Parlamentario do Bloque Nacionalista Galego
Presas Bergantiños, Noa Olalla e 4 máis
Sobre a eficiencia da política do Goberno galego na planificación e execución dos fondos europeos

- 11991 (12/INT-000530)
Grupo Parlamentario do Bloque Nacionalista Galego
Prado Cores, María Montserrat e Fernández Alfonzo, Ramón Tomás
Sobre a relación entre a sanidade privada e o sistema sanitario público, nomeadamente no que concirne á introdución das mutuas nos tratamentos sanitarios en determinados casos de incapacidade temporal por continxencias comúns

- 11996 (12/INT-000531)
Grupo Parlamentario dos Socialistas de Galicia
Abalde Alonso, Julio Ernesto e López Font, Carlos
Sobre o deseño de políticas públicas contra a caída da produción marisqueira

- 12009 (12/INT-000532)
Grupo Parlamentario do Bloque Nacionalista Galego
Vidal Lamas, Sonia e 4 máis
Sobre o fomento e a mellora da produción ecolóxica na actividade agraria galega

1.4.4. Preguntas
1.4.4.1. Preguntas orais en pleno

Admisión a trámite e publicación

- 11621 (12/POP-001818)
Grupo Parlamentario do Bloque Nacionalista Galego
Pérez Fernández, Rosana e Fernández Davila, María Cristina
Sobre as medidas inmediatas que pensa desenvolver o Goberno galego respecto da mellora da calidade educativa do CPI Cernadas de Castro, de Lousame

- 11625 (12/POP-001819)
Grupo Parlamentario dos Socialistas de Galicia
Abalde Alonso, Julio Ernesto e Longueira Castro, Silvia
Sobre as consecuencias das modificacións realizadas no cadro docente do IES Ferrol Vello

- 11640 (12/POP-001820)
Grupo Parlamentario do Bloque Nacionalista Galego

CSV: BOPGDSPG-Vcxm3ZJV-7
Verificación: https://sede.parlamentodegalicia.gal/tramites/csv/

Pérez Fernández, Rosana e 2 máis
Sobre as posibilidades de incluír na nova licitación do transporte público da Barbanza un servizo de conexión entre os concellos desta comarca e a estación de ferrocarril de Catoira

- 11680 (12/POP-001821)
Grupo Parlamentario do Bloque Nacionalista Galego
Insua Lema, Óscar e Prado Cores, María Montserrat
Sobre as medidas que está a adoptar a Xunta de Galicia para mellorar os servizos de pediatría da Costa da Morte

- 11697 (12/POP-001822)
Grupo Parlamentario do Bloque Nacionalista Galego
Tabarés Pérez-Piñeiro, Iago e 2 máis
Sobre a seguridade das instalacións do espazo acuático de Monterrei, no concello do Pereiro de Aguiar

- 11741 (12/POP-001823)
Grupo Parlamentario dos Socialistas de Galicia
Abalde Alonso, Julio Ernesto e 2 máis
Sobre a valoración que fai a Xunta de Galicia respecto da necesidade de especialistas en Pedagoxía Terapéutica e Audición e Linguaxe para desenvolver unha educación de calidade

- 11748 (12/POP-001824)
Grupo Parlamentario do Bloque Nacionalista Galego
Presas Bergantiños, Noa Olalla e Rodil Fernández, Olalla
Sobre a valoración da conselleira de Política Social e Igualdade das declaracións do presidente da Xunta relativas á violencia machista recollidas após a reunión do Consello da Xunta de Galicia do 23 de setembro de 2024

- 11768 (12/POP-001825)
Grupo Parlamentario Popular de Galicia
Amigo Díaz, María Encarnación e 8 máis
Sobre o aumento da idade de atención na psiquiatría infantoxuvenil no marco do Plan de saúde mental de Galicia poscovid-19 2020-2024

- 11770 (12/POP-001826)
Grupo Parlamentario Popular de Galicia
Amigo Díaz, María Encarnación e 8 máis
Sobre o estado en que está o proceso de adquisición da infraestrutura para a dixitalización da anatomía patolóxica

- 11772 (12/POP-001827)
Grupo Parlamentario Popular de Galicia
Amigo Díaz, María Encarnación e 8 máis
Sobre as accións que está a desenvolver a Xunta de Galicia para pór en marcha a Estratexia de oncoloxía de precisión

CSV: BOPGDSPG-Vcxm3ZJV-7
Verificación: https://sede.parlamentodegalicia.gal/tramites/csv/

- 11774 (12/POP-001828)
Grupo Parlamentario Popular de Galicia
Amigo Díaz, María Encarnación e 8 máis
Sobre as novas funcionalidades previstas para a nova historia clínica electrónica

- 11776 (12/POP-001829)
Grupo Parlamentario Popular de Galicia
Amigo Díaz, María Encarnación e 8 máis
Sobre o balance do proxecto piloto que se leva a cabo no Hospital Clínico Universitario de Santiago en relación coa insuficiencia suprarrenal aguda

- 11778 (12/POP-001830)
Grupo Parlamentario Popular de Galicia
Amigo Díaz, María Encarnación e 8 máis
Sobre as características dos obradoiros de robótica postos en marcha para humanizar a estancia de nenas e nenos ingresados nos hospitais

- 11785 (12/POP-001831)
Grupo Parlamentario Popular de Galicia
Fidalgo Iglesias, Miguel e 10 máis
Sobre as obrigas municipais canto á concesión das autorizacións das atraccións de feira e á vixilancia dos incumprimentos nestas actividades

- 11797 (12/POP-001832)
Grupo Parlamentario do Bloque Nacionalista Galego
Suárez Fernández, Iago e Carreira Pazos, Iria
Sobre a eventual renovación da estratexia para a redución do consumo de alcol e drogas entre a mocidade galega

- 11803 (12/POP-001833)
Grupo Parlamentario do Bloque Nacionalista Galego
Fernández Fernández, Secundino e 5 máis
Sobre a dotación de persoal administrativo na Oficina Agraria Comarcal da Pobra de Trives

- 11817 (12/POP-001834)
Grupo Parlamentario dos Socialistas de Galicia
Abalde Alonso, Julio Ernesto e López Font, Carlos
Sobre o nivel de diálogo da Consellería do Mar co sector marisqueiro para a posta en marcha das axudas do Plan de competitividade e sostibilidade do marisqueo de Galicia 2024-2025

- 11822 (12/POP-001835)
Grupo Parlamentario do Bloque Nacionalista Galego
Fernández Gómez, Alexandra e 3 máis
Sobre as medidas urxentes previstas pola Xunta de Galicia para garantir no CEIP Santa Mariña de Cabral e no CEIP Igrexa-Candeán, de Vigo, a impartición dunha educación de calidade e unha correcta atención á diversidade

CSV: BOPGDSPG-Vcxm3ZJV-7
Verificación: https://sede.parlamentodegalicia.gal/tramites/csv/

- 11826 (12/POP-001836)
Grupo Parlamentario do Bloque Nacionalista Galego
Fernández Gómez, Alexandra e 3 máis
Sobre as medidas necesarias para garantir o dereito do alumnado do IES de Valadares, de Vigo, a recibir unha educación de calidade e unha correcta atención á diversidade

- 11833 (12/POP-001837)
Grupo Parlamentario dos Socialistas de Galicia
Abalde Alonso, Julio Ernesto e López Font, Carlos
Sobre a estratexia que prevé a Consellería do Mar para impulsar o diálogo coas confrarías co fin de abordar a xestión dos bancos marisqueiros

- 11844 (12/POP-001838)
Grupo Parlamentario do Bloque Nacionalista Galego
Taibo Corsanego, Iria e 4 máis
Sobre as medidas que prevé levar a cabo o Goberno galego encamiñadas a cumprir a Carta europea de linguas rexionais ou minoritarias no ámbito da atención sanitaria

- 11850 (12/POP-001839)
Grupo Parlamentario do Bloque Nacionalista Galego
Fernández Gómez, Alexandra e 3 máis
Sobre as medidas que prevé poñer en marcha a Xunta de Galicia para mellorar a calidade educativa e a atención á diversidade na Escola de Educación Infantil Rúa Aragón, de Vigo

- 11856 (12/POP-001840)
Grupo Parlamentario do Bloque Nacionalista Galego
Taibo Corsanego, Iria e Fernández Davila, María Cristina
Sobre a dotación docente do CPI O Cruce, de Cerceda

- 11861 (12/POP-001841)
Grupo Parlamentario do Bloque Nacionalista Galego
Fernández Fernández, Secundino e 5 máis
Sobre a dotación de persoal administrativo na Oficina Agraria Comarcal de Castro Caldelas

- 11866 (12/POP-001842)
Grupo Parlamentario do Bloque Nacionalista Galego
Rodil Fernández, Olalla e 2 máis
Sobre as medidas que pensa adoptar a Xunta de Galicia orientadas a desenvolver unha política integral de I+D

- 11872 (12/POP-001843)
Grupo Parlamentario do Bloque Nacionalista Galego
Fernández Gómez, Alexandra e 3 máis
Sobre o estado das instalacións do CEIP Altamar, de Vigo

- 11879 (12/POP-001844)
Grupo Parlamentario do Bloque Nacionalista Galego

CSV: BOPGDSPG-Vcxm3ZJV-7
Verificación: https://sede.parlamentodegalicia.gal/tramites/csv/

Insua Lema, Óscar e Tabarés Pérez-Piñeiro, Iago
Sobre o plan do Goberno galego para a mellora da ordenación do territorio e da eficiencia na xestión dos recursos na Administración local en caso de fracasar a fusión voluntaria de concellos

- 11891 (12/POP-001845)
Grupo Parlamentario do Bloque Nacionalista Galego
Presas Bergantiños, Noa Olalla e 2 máis
Sobre a reprogramación das obras de ampliación do CEIP Plurilingüe Inmaculada, de Ourense

- 11895 (12/POP-001846)
Grupo Parlamentario do Bloque Nacionalista Galego
Ruanova Vilas-Boas, Brais e 5 máis
Sobre a valoración que fai o Goberno galego das conclusións do informe do Consello da Cultura Galega relativas ao impacto socioeconómico do Proxecto Gama

- 11910 (12/POP-001847)
Grupo Parlamentario do Bloque Nacionalista Galego
Prado Cores, María Montserrat e Carreira Pazos, Iria
Sobre as previsións que ten a Xunta de Galicia ante a posibilidade de lles facilitar aos facultativos da atención primaria a capacidade de solicitar probas diagnósticas complementarias e de recibilas informadas

- 11920 (12/POP-001848)
Grupo Parlamentario do Bloque Nacionalista Galego
Fernández Alfonzo, Ramón Tomás e Ruanova Vilas-Boas, Brais
Sobre o acordo acadado na Mesa de Diálogo Social de Seguridade Social do 31 de xullo deste ano no relativo á xubilación no sector manufactureiro

- 11924 (12/POP-001849)
Grupo Parlamentario dos Socialistas de Galicia
Iglesias Rey, Patricia e 2 máis
Sobre as previsións que ten o Goberno galego para o curso 2024-2025 no referido á dotación do CEIP Canosa-Rus, de Coristanco, de persoal especializado e profesionais de Audición e Linguaxe

- 11936 (12/POP-001850)
Grupo Parlamentario do Bloque Nacionalista Galego
Insua Lema, Óscar e Fernández Davila, María Cristina
Sobre a situación dos centros educativos da Costa da Morte no referido ás súas necesidades de dotación docente

- 11940 (12/POP-001851)
Grupo Parlamentario do Bloque Nacionalista Galego
Tabarés Pérez-Piñeiro, Iago e Insua Lema, Óscar
Sobre as achegas da Xunta de Galicia ás entidades locais para a prestación do servizo de vixilancia, rescate e salvamento en espazos acuáticos

CSV: BOPGDSPG-Vcxm3ZJV-7
Verificación: https://sede.parlamentodegalicia.gal/tramites/csv/

- 11949 (12/POP-001852)
Grupo Parlamentario do Bloque Nacionalista Galego
Presas Bergantiños, Noa Olalla e 4 máis
Sobre as medidas previstas polo Goberno galego para rectificar as eivas sinaladas polo Consello de Contas na súa política de planificación e execución dos fondos europeos

- 11982 (12/POP-001853)
Grupo Parlamentario do Bloque Nacionalista Galego
Prado Cores, María Montserrat e Bará Torres, Xosé Luís
Sobre a postura da Xunta de Galicia respecto da colaboración no financiamento da nova EDAR da Illa de Arousa

- 11989 (12/POP-001854)
Grupo Parlamentario do Bloque Nacionalista Galego
Prado Cores, María Montserrat e Fernández Alfonzo, Ramón Tomás
Sobre o acordo acadado polo Goberno central para o traspaso ás mutuas das probas e tratamentos sanitarios das persoas en situación de incapacidade temporal por continxencias comúns

- 11997 (12/POP-001855)
Grupo Parlamentario dos Socialistas de Galicia
Abalde Alonso, Julio Ernesto e López Font, Carlos
Sobre a xestión dos encoros das bacías hidrográficas de competencia autonómica co fin de controlar o impacto do seu baleirado na salinidade das augas das rías

- 12003 (12/POP-001856)
Grupo Parlamentario do Bloque Nacionalista Galego
Bará Torres, Xosé Luís e 2 máis
Sobre a postura que pensa adoptar a Xunta de Galicia na tramitación do parque eólico Hedreira, situado nos concellos de Beariz, A Lama e Avión

- 12010 (12/POP-001857)
Grupo Parlamentario do Bloque Nacionalista Galego
Vidal Lamas, Sonia e 4 máis
Sobre as estratexias da Xunta de Galicia para mellorar a comercialización e distribución dos produtos locais de agricultura ecolóxica sen dependencia das grandes distribuidoras

- 12015 (12/POP-001858)
Grupo Parlamentario do Bloque Nacionalista Galego
Prado Cores, María Montserrat e 6 máis
Sobre a inundación producida na planta de cardioloxía do Hospital Álvaro Cunqueiro, de Vigo, o 25 de setembro de 2024

1.4.4.1.1. Preguntas orais
1.4.4.1.2. Preguntas urxentes (art. 155.5)

Admisión a trámite ao abeiro do artigo 155.5 do Regulamento do Parlamento, traslado á Xunta de Portavoces e publicación

CSV: BOPGDSPG-Vcxm3ZJV-7
Verificación: https://sede.parlamentodegalicia.gal/tramites/csv/

- 12115 (12/PUP-000045)
Grupo Parlamentario do Bloque Nacionalista Galego
Ruanova Vilas-Boas, Brais
Sobre as previsións da Xunta de Galicia respecto da continuidade do Departamento de Lingua Portuguesa do IES San Paio, de Tui

- 12118 (12/PUP-000046)
Grupo Parlamentario dos Socialistas de Galicia
Méndez López, Lara e Rodríguez Dacosta, María del Carmen
Sobre o alcance previsto do paquete de medidas anunciado polo Goberno galego para solucionar o problema dos stocks de viño

1.4.4.1.3. Preguntas ao presidente da Xunta de Galicia

Admisión a trámite, traslado á Xunta de Portavoces e publicación

- 12132 (12/POPX-000017)
Grupo Parlamentario dos Socialistas de Galicia
Gómez Besteiro, José Ramón
Sobre as medidas que pensa implementar nas políticas da Xunta de Galicia para afrontar os principais problemas que vive a mocidade galega na actualidade

- 12133 (12/POPX-000018)
Grupo Parlamentario do Bloque Nacionalista Galego
Pontón Mondelo, Ana Belén
Sobre a valoración que fai da ampliación do contrato da concesión da AP-9 realizada polo Goberno do Estado en 2000

Santiago de Compostela, 1 de outubro de 2024
María Elena Candia López
Vicepresidenta 1ª

CSV: BOPGDSPG-Vcxm3ZJV-7
Verificación: https://sede.parlamentodegalicia.gal/tramites/csv/

PARLAMENTO DE GALICIA
REXISTRO XERAL ENTRADA
Data asento: 26/09/2024 17:14:59
Nº Rexistro: 11985
Data envio: 26/09/2024 17:14:59.267

OFICINA PARLAMENTAR
Parlamento de Galiza
Rúa do Hórreo, 63. Tel. 0034 981 551 545
gp-bng@parlamentodegalicia.gal
15702 Santiago de Compostela
Galiza

Á Mesa do Parlamento

O **Grupo Parlamentar do Bloque Nacionalista Galego (BNG)**, a iniciativa da deputada **Olalla Rodil Fernández**, ao abeiro do disposto no artigo 151.2 do Regulamento da Cámara, presenta a seguinte **Moción** para substanciar a Interpelación debatida na sesión plenaria celebrada o pasado 25 de setembro, sobre as análises do impacto que podería supor o proxecto de Altri no territorio no que se pretende implantar (doc. núm **10609**, [**12/INT-000467**]).

Moción

"O Parlamento reproba as declaracións do presidente da Xunta de Galiza desprezando o Consello da Cultura Galega así como o informe realizado por este organismo sobre o proxecto para a implantación dunha industria de fibra téxtil a base de celulosa e as súas infraestruturas asociadas. Así mesmo, a Cámara insta o Goberno galego a:

1. Diante dos graves prexuízos ambientais, territoriais e socioeconómicos que tería a implantación dunha fábrica de celulosa en Palas de Rei e na súa contorna, deixar de apoiar a súa instalación.

2. Apoiar o tecido socioeconómico das comarcas afectadas polo proxecto de Altri a través do impulso do Plan Ulloa-Ulla-Arousa que permita mobilizar con carácter plurianual 250 millóns de euros e integrado polas seguintes actuacións:

a) Apoio aos sectores produtivos das comarcas da Ulloa, Terra de Melide, Arzúa e Deza a través da mobilización de superficie agraria útil que permita o acceso das explotacións da zona a base territorial. Neste senso, a Xunta de Galiza priorizará a culminación dos procesos de concentración parcelaria pendentes desde hai décadas.

CSV: BOPISDBDGaWcmp87J1v87
Verificación: https://sede.parlamentodegalicia.gal/tramites/csv/

PARLAMENTO DE GALICIA
REXISTRO XERAL ENTRADA
Data asento: 26/09/2024 17:14:59
Nº Rexistro: 11985
Data envio: 26/09/2024 17:14:59.267

OFICINA PARLAMENTAR
Parlamento de Galiza
Rúa do Hórreo, 63. Tel. 0034 981 551 545
gp-bng@parlamentodegalicia.gal
15702 Santiago de Compostela
Galiza

b) Impulso de programas específicos dirixidos a apoiar a PEMES e cooperativas así como á creación dun grande polo agroalimentario.

c) Desenvolvemento dun proxecto de protección e recuperación das augas do encoro de Portodemourous e de mellora da calidade das augas do río Ulla en cumprimento co disposto na Directiva Marco da Auga.

d) Realización dun estudo de viabilidade dunha planta de produción de fibras téxtiles a partir da reciclaxe de roupa."

Santiago de Compostela, 26 de setembro de 2024

Asdo.: **Olalla Rodil Fernández**
Portavoz s. do G.P. do BNG

Asinado dixitalmente por:

Olalla Rodil Fernández na data 26/09/2024 17:13:10

CSV: BOPIS0BOG-2Mcxgs8Z1V87
Verificación:
https://sede.parlamentodegalicia.gal/tramites/csv/

PARLAMENTO DE GALICIA
REXISTRO XERAL ENTRADA
Data asento: 27/09/2024 10:48:36
Nº Rexistro: 12028
Data envio: 27/09/2024 10:48:36.081

OFICINA PARLAMENTAR
Parlamento de Galiza
Rúa do Hórreo, 63. Tel. 0034 981 551 545
gp-bng@parlamentodegalicia.gal
15702 Santiago de Compostela
Galiza

Á Mesa do Parlamento

O **Grupo Parlamentar do Bloque Nacionalista Galego (BNG)**, a iniciativa do deputado **Luis Bará Torres**, ao abeiro do disposto no artigo 151.2 do Regulamento da Cámara, presenta a seguinte **Moción** para substanciar a Interpelación debatida na sesión plenaria celebrada o pasado 25 de setembro, sobre as novidades na política da Xunta de Galiza respecto dos residuos municipais (doc. núm **5103**, [**12/INT-000306**]).

Moción

"O Parlamento insta a Xunta a:

1. Retirar a proposta de suba unilateral e abusiva do canon de SOGAMA, que suporía un incremento desde os 56 euros (canon coa bonificación do 15%) até os 108 euros.

2. Abrir unha vía de diálogo coas entidades locais en relación co modelo de xestión dos residuos municipais e os seus custos, co obxectivo de acadar un acordo de país en materia de residuos que deberá ser refrendado polo parlamento no prazo máximo de seis meses.

3. Iniciar un programa de colaboración coas entidades locais en materia de residuos, coas seguintes liñas de actuación:

-Colaboración e asesoramento para a elaboración e aprobación de ordenanzas municipais de residuos, así como de plans de prevención e xestión de residuos.

-Colaboración e asesoramento para a posta en marcha de servizos de inspección de residuos.

CSV: BOPRIS0BOG-XXXXXXXX-XXXXXXXX
Verificación:
https://sede.parlamentodegalicia.gal/tramites/csv/

PARLAMENTO DE GALICIA
PARLAMENTO DE GALICIA
REXISTRO XERAL ENTRADA
Data asento: 27/09/2024 10:48:36
Nº Rexistro: 12028
Data envio: 27/09/2024 10:48:36.081

OFICINA PARLAMENTAR
Parlamento de Galiza
Rúa do Hórreo, 63. Tel. 0034 981 551 545
gp-bng@parlamentodegalicia.gal
15702 Santiago de Compostela
Galiza

-Colaboración e asesoramento para a implantación de sistemas de recollida separada de biorresiduos e doutras fraccións (téxtiles, enseres, mobiliario) de recollida separada obrigatoria a partir de 2025.

-Colaboración no establecemento de taxas ou prestacións patrimoniais, que permitan implantar o pagamento por xeración e que reflictan o custo real da recollida, transporte e tratamento dos residuos.

4. Crear un fondo para a mellora da xestión dos residuos municipais, dotado cos ingresos do imposto ao vertido e á incineración. Este fondo destinarase ao fomento de boas prácticas e ao financiamento de iniciativas municipais aliñadas coa xerarquía de residuos e co cumprimento dos obxectivos de redución, recuperación e reciclaxe.

5. Retirar o título VII ("Residuos biometanizables") do proxecto de lei de beneficios sociais e económicos dos recursos naturais de Galiza, porque condiciona o modelo de xestión dos biorresiduos municipais e está feito de costas aos intereses e á opinión das entidades locais."

Santiago de Compostela, 27 de setembro de 2024

Asdo.: **Luis Bará Torres**
Portavoz s. do G.P. do BNG

Asinado dixitalmente por:

Luis Bará Torres na data 27/09/2024 10:48:06

CSV: BOPRIS0BPG-cv-01-Entrada-10-97
Verificación:
https://sede.parlamentodegalicia.gal/tramites/csv/

PARLAMENTO DE GALICIA
REXISTRO XERAL ENTRADA
Data asento: 27/09/2024 11:50:16
Nº Rexistro: 12031
Data envio: 27/09/2024 11:50:16.550

Grupo
Parlamentario
Socialista

Á MESA DO PARLAMENTO

O **Grupo Parlamentario dos Socialistas de Galicia**, por iniciativa da súa deputada, **Paloma Castro Rey**, a través do portavoz e ao abeiro do disposto no artigo 151.2 do Regulamento da Cámara, presenta ante esa mesa a seguinte **Moción** para substanciar a Interpelación debatida na sesión plenaria do día 24 de setembro, sobre a orientación da actual política da Xunta de Galicia en materia de xestión dos residuos sólidos urbanos (doc. núm. 5504).

MOCIÓN

O Parlamento de Galicia insta o Goberno galego a:

1. Que se recade con carácter finalista, o imposto derivado da Lei 7/22 do 8 de abril, de residuos e solos contaminados para una economía circular, co destino de bonificar aos concellos, e que estes poidan manter o canon existente antes da súa entrada en vigor o 1 de xaneiro de 2023, mantendo tamén a bonificación extra do 15 %, que no caso de Sogama, se viña aplicando aos concellos que cumpran os obxectivos marcados coa creación deste tributo, como poden ser:

a) Promover a redución da produción de lixo e/ou incrementar a reciclaxe dos envases lixeiros.

b) Trasladar esta rebaixa aos recibos da veciñanza e implantar a recollida separada de materia orgánica.

c) Instaurar un programa de compostaxe domiciliario e/ou comunitario.

2. Que se reparta a contía de 12.100.000 millóns de euros en concepto de Fondo Ambiental entre todos os concellos galegos, utilizando como criterio de

CSV: BOPSDBOG-03k4z3ZJV-7
Verificación:
https://sede.parlamentodegalicia.gal/tramites/csv/

reparto o número de toneladas depositadas por cada concello. Trátase de diñeiro que pertence ás entidades locais por seren detraídos do Fondo de Cooperación Local.

3. Incrementar as subvencións aos concellos para a implantación de medidas que contribúan á reciclaxe dos biorresiduos, na medida en que boa parte dos pequenos concellos non dispoñen dos recursos para a implantación da recollida selectiva da fracción orgánica.

4. Que se constitúa unha comisión de traballo entre Sogama, as consellerías de Medio Ambiente e Facenda e a Fegamp para determinar as condicións do canon para o ano 2025 -antes da aprobación do Proxecto de orzamento da Comunidade Autónoma para ese ano- e debater sobre o cambio de modelo de xestión de residuos en Galicia, incluíndo o debate sobre a fórmula que permita a cada concello, con independencia da súa dimensión, acceder á redución do canon a través da implantación do contedor marrón, da compostaxe individual ou comunitaria, ou modelos de xestión alternativos.

5. Ampliar as plantas de biorresiduos existentes en Galicia, como estaba previsto no Plan de xestión de residuos urbanos de Galicia 2010-2022 e establecer mecanismos de colaboración cos diferentes sistemas de xestión e modelos de reciclaxe xa existentes no noso territorio.

6. Promover campañas de sensibilización e concienciación social para favorecer o consumo responsable, inmaterial e reutilizable, así como a necesidade de separación en orixe para a posterior reciclaxe.

7. Impulsar e mellorar o programa de compostaxe doméstico, orientando non só a concellos senón tamén a organismos públicos ou privados, que polas súas características xeren gran volume de lixo orgánico (prisións, escolas,

CSV: BOPSDBPG-03k4z3ZJV-7
Verificación:
https://sede.parlamentodegalicia.gal/tramites/csv/

residencias maiores ou menores, hospitais.....), instaurando a obriga de desenvolvelos nos organismos de carácter público.

Parlamento de Galicia, 27 de setembro de 2024

Asinado dixitalmente por:

Paloma Castro Rey na data 27/09/2024 11:48:40

José Ramón Gómez Besteiro na data 27/09/2024 11:48:49

CSV: BOPSDBPG-07ikr4ZZJV-7
Verificación:
https://sede.parlamentodegalicia.gal/tramites/csv/

PARLAMENTO DE GALICIA
PARLAMENTO DE GALICIA
REXISTRO XERAL ENTRADA
Data asento: 27/09/2024 17:37:05
Nº Rexistro: 12068
Data envio: 27/09/2024 17:37:05.912

OFICINA PARLAMENTAR
Parlamento de Galiza
Rúa do Hórreo, 63. Tel. 0034 981 551 545
gp-bng@parlamentodegalicia.gal
15702 Santiago de Compostela
Galiza

Á Mesa do Parlamento

O **Grupo Parlamentar do Bloque Nacionalista Galego (BNG)**, a iniciativa da deputada **Mercedes Queixas Zas**, ao abeiro do disposto no artigo 151.2 do Regulamento da Cámara, presenta a seguinte **Moción** para substanciar a Interpelación debatida na sesión plenaria celebrada o pasado 25 de setembro, sobre o balance das políticas de normalización lingüística (doc. núm **1377**, [**12/INT-000068**]).

Moción

"O Parlamento insta a Xunta a recuperar o consenso e impulsar un Acordo pola Lingua sustentado no compromiso de impulsar as seguintes medidas:

1.- Impulsar un proceso participativo, amplo e plural, para avaliar o desenvolvemento do Plan Xeral de Normalización da Lingua Galega por parte do goberno da Xunta, vinte anos despois da súa aprobación, e actualizar as medidas de reforzo positivo do galego ás necesidades e oportunidades comunicativas actuais e de futuro.

2.- Revisar a Lei de Normalización Lingüística de 1983 para actualizar e adaptar un texto de referencia para a normalización social do galego á realidade da sociedade galega do século XXI e das contornas sociais, culturais, económicos e tecnolóxicos actuais.

3.- Elaborar un novo decreto que regule a aprendizaxe da e desde a lingua galega no sistema educativo, que elimine a discriminación do galego no ensino e

CSV: BOPARDG-BC/MBE2S-67
Verificación:
https://sede.parlamentodegalicia.gal/tramites/csv/

PARLAMENTO DE GALICIA
PARLAMENTO DE GALICIA
REXISTRO XERAL ENTRADA
Data asento: 27/09/2024 17:37:05
Nº Rexistro: 12068
Data envio: 27/09/2024 17:37:05.912

OFICINA PARLAMENTAR
Parlamento de Galiza
Rúa do Hórreo, 63. Tel. 0034 981 551 545
gp-bng@parlamentodegalicia.gal
15702 Santiago de Compostela
Galiza

garanta a súa aprendizaxe, en cumprimento da Lei de normalización lingüística, da Carta Europea das Linguas Minorizadas e conforme as medidas aprobadas por unanimidade no Plan Xeral de Normalización da Lingua Galega:

2.1.22. Establecer unha oferta educativa en galego en preescolar (0-3 anos) e na educación infantil para todos os nenos e nenas galegofalantes.

2.1.23. Fixar, como mínimo, un terzo do horario semanal en galego nestas etapas educativas para os contextos e contornos nos que a lingua predominante sexa o castelán, coa intención de que esta porcentaxe se vaia incrementando progresivamente.

2.1.24. Na educación primaria garantir que, como mínimo, o alumnado reciba o 50% da súa docencia en galego.

2.1.27. Na educación secundaria obrigatoria garantir que, como mínimo, o alumnado reciba o 50% da súa docencia en galego.

2.1.28. Nos bacharelatos garantir que, como mínimo, o alumnado reciba o 50% da súa docencia en galego.

2.1.29. Nos ciclos formativos garantir que, como mínimo, o alumnado reciba o 50% da súa docencia en galego.

4. Eliminar o artigo 7 do Anteproxecto de lei de servizos dos medios públicos de comunicación audiovisual de Galiza para a sociedade dixital, referido á redución de presenza e uso da lingua galega na CRTVG coa entrada doutras linguas, o que implicaría renunciar ao papel central que os medios públicos galegos deben desempeñar na normalización da lingua galega.

CSV: BOPRSDBC3C1M6ZZ3V67
Verificación:
https://sede.parlamentodegalicia.gal/tramites/csv/

PARLAMENTO DE GALICIA
REXISTRO XERAL ENTRADA
Data asento: 27/09/2024 17:37:05
Nº Rexistro: 12068
Data envio: 27/09/2024 17:37:05.912

OFICINA PARLAMENTAR
Parlamento de Galiza
Rúa do Hórreo, 63. Tel. 0034 981 551 545
gp-bng@parlamentodegalicia.gal
15702 Santiago de Compostela
Galiza

5. Desenvolver a Iniciativa Xabarín pola programación infantil e xuvenil en galego nos contidos audiovisuais, tal e como se aprobou por unanimidade no Parlamento galego en maio de 2021."

Santiago de Compostela, 27 de setembro de 2024

Asdo.: **Mercedes Queixas Zas**
Deputada do G.P. do BNG
Ana Pontón Mondelo
Portavoz do G.P. do BNG

Asinado dixitalmente por:

Mercedes Queixas Zas na data 27/09/2024 17:35:32

Ana Pontón Mondelo na data 27/09/2024 17:35:49

CSV: BOPRSDBCBC0MBE2SV67
Verificación:
https://sede.parlamentodegalicia.gal/tramites/csv/

PARLAMENTO DE GALICIA
REXISTRO XERAL ENTRADA
Data asento: 28/09/2024 11:00:53
Nº Rexistro: 12072
Data envio: 28/09/2024 11:00:53.800

Grupo
Parlamentario
Socialista

Á MESA DO PARLAMENTO

O **Grupo Parlamentario dos Socialistas de Galicia,** por iniciativa da súa deputada **Lara Méndez López**, a través do seu portavoz e ao abeiro do disposto no artigo 151.2 do Regulamento da Cámara, presenta a seguinte **moción** para substanciar a Interpelación debatida na Sesión plenaria celebrada os días 24 e 25 de setembro do 2024, sobre o modelo e as contías do financiamento local executado pola Xunta de Galicia (12/INT-000201, doc. núm. 2985).

Moción

O Parlamento galego insta a Xunta de Galicia a acordar coa Fegamp o incremento do financiamento local a través do Fondo de Cooperación Local, con criterios obxectivos de reparto, para incrementar a autonomía financeira das entidades locais, que se vén obrigadas a asumir competencias impropias que a Xunta de Galicia non está a exercer.

Santiago de Compostela, 28 de setembro do 2024

Asinado dixitalmente por:

Lara Méndez López na data 28/09/2024 10:59:36

José Ramón Gómez Besteiro na data 28/09/2024 10:59:50

CSV: BOPSDBOGSVXXPN0ZKG-6
Verificación:
https://sede.parlamentodegalicia.gal/tramites/csv/

PARLAMENTO DE GALICIA
REXISTRO XERAL ENTRADA
Data asento: 20/09/2024 12:02:13
Nº Rexistro: 11623
Data envio: 20/09/2024 12:02:13.053

Grupo
Parlamentario
Socialista

Á MESA DO PARLAMENTO

O **Grupo Parlamentario dos Socialistas de Galicia**, por iniciativa do seu deputado e da súa deputada **Julio Ernesto Abalde Alonso** e **Silvia Longueira Castro**, a través do seu voceiro e ao abeiro do disposto no artigo 160 do Regulamento da Cámara, presenta ante esta Mesa a seguinte **proposición non de lei para o seu debate en Pleno**.

EXPOSICIÓN DE MOTIVOS

Os representantes das ANPA e os grupos municipais da oposición veñen denunciando a falta de compromiso e de responsabilidade da consellería de educación cara á situación dos centros educativos da cidade.

Aseguran que o goberno da Xunta de Galicia mostra unha actitude de "deixamento absoluto" cara ao ensino público e unha falta de escoita da comunidade educativa que, apuntan, atópase indignada ao non recibir respostas sobre as problemáticas que están a xurdir neste comezo de curso. Os recortes que está a aplicarse repercuten non só na calidade da docencia que reciben os nenos e nenas, senón tamén na carga do profesorado.

Nos centros da cidade de Ferrol atopamos distintas problemáticas que, en todos os casos, afectan a calidade educativa:

O IES Ferrol Vello comeza o curso con dous docentes menos, que trae como consecuencia a supresión dun itinerario en 4º da ESO, Ciencias Sociais e as Humanidades. Nun centro pequeno como é o IES Ferrol Vello, dous profesores representan un alto porcentaxe do cadro docente, polo que máis alá da perda das optativas de latín e de economía, significa a perda de moitas das horas que dedicaba o profesorado a programas educativamente tan interesantes como os recreos dinámicos, titorías entre iguais, os recunchos dá calma, ou a

CSV: BOPSDEG-7/xfmaZdv-5
Verificación:
https://sede.parlamentodegalicia.gal/tramites/csv/

posibilidade de constituír grupos de aprendizaxe específico de linguas, etc., poñendo en risco unha serie de programas efectivos e fundamentais para un ensino integrador, equitativo e de calidade.

No IES Canido tamén se reducen dous docentes e outros dous no IES Sofía Casanova, de maneira que tamén suprímense especialidades e as materias son impartidas por profesorado de areas afíns que teña dispoñibilidade.

O IES Catabois, cunha alta porcentaxe de familias en risco de exclusión social e de migrantes, que non teñen nin o español nin o galego como primeira lingua, non ten en este momento persoal para realizar o reforzo para a acollida lingüística necesaria para o seu progreso no sistema educativo.

No CEIP Ledicia, único centro de ensino público no barrio de Caranza, con 27 alumnos en 2º de primaria, catro dos cales teñen necesidades específicas de apoio educativo (NEAE), non se concedeu até agora un desdobramento, unicamente concédese un profesor compartido co CEIP Isaac Peral, co que contando coas horas dos profesores de música e educación física que prestaban apoio noutros grupos, poderán facer desdobramento só os dous días que teñan asignado ese profesor compartido quedando desatendidos os outros grupos.

O conselleiro na súa comparecencia no Parlamento, manifestou que o Plan MEGA era un paso de xigante cara a educación do futuro, cunha maior atención personalizada ao alumno, e vencellando a calidade propia do ensino coa igualdade de oportunidades, cando en realidade estase producindo, no caso do concello de Ferrol, unha redución de profesorado e dos especialistas, PT e AL, que son fundamentais, como é o caso do IES Ferrol Vello, que non poden ser substituídos polos reforzos do Programa PROA+, que son benvidos, pero que son profesores de apoio para aquelas aulas que teñan polo menos un 30% con NEAE.

CSV: BOPISDBDGaIXtWVfm9JdvH-5
Verificación: https://sede.parlamentodegalicia.gal/tramites/csv/

PARLAMENTO DE GALICIA
REXISTRO XERAL ENTRADA
Data asento: 20/09/2024 12:02:13
Nº Rexistro: 11623
Data envio: 20/09/2024 12:02:13.053

A Consellaría de Educación di estar avaliando os datos para organizar as unidades escolares en función das matrículas centro a centro para tomar decisións sobre agrupamentos. Isto e inadmisible xa que realizase tardiamente co curso comezado, provocando nos equipos directivos incertezas e ter que realizar novas programacións cando os datos de matriculación son coñecidas antes do verán.

Por todo isto, o Grupo Parlamentario dos Socialistas de Galicia presenta a seguinte proposición non de lei para o seu debate en Pleno:

O Parlamento galego insta a Xunta de Galicia a:

- Manter os efectivos do curso pasado é a oferta de itinerarios educativos nos centros do Concello de Ferrol e realizar ou desdobre de unidades necesaria así como a dotación de recursos humanos e materiais que fagan posible ou cumprimento dás cocientes máximas.
- Dotar de profesorado especialista en PT e AL nos centros para dar apoio ao alumnado con necesidades especiais (NEAE), permitindo así unha verdadeira educación inclusiva nos centros ferroláns.
- Incorporar ao persoal do plan PROA+ como persoal de apoio e non como substitución do profesorado especialista en AL e PT. Dotar nos centros de Ferrol de persoal de reforzo de competencias lingüísticas para o alumnado migrante especialmente nos centros un numero importante de poboación migrante.

Santiago de Compostela, 19 de setembro do 2024

Asinado dixitalmente por:

CSV: BOPSDEG-7/v/mazdv-5
Verificación:
https://sede.parlamentodegalicia.gal/tramites/csv/

PARLAMENTO DE GALICIA
REXISTRO XERAL ENTRADA
Data asento: 20/09/2024 12:02:13
Nº Rexistro: 11623
Data envio: 20/09/2024 12:02:13.053

Grupo
Parlamentario
Socialista

Julio Abalde Alonso na data 20/09/2024 12:00:07

Silvia Longueira Castro na data 20/09/2024 12:00:16

José Ramón Gómez Besteiro na data 20/09/2024 12:00:25

CSV: BOPSDEG-7xx/fm3/dtv-5
Verificación:
https://sede.parlamentodegalicia.gal/tramites/csv/

PARLAMENTO DE GALICIA
REXISTRO XERAL ENTRADA
Data asento: 20/09/2024 13:19:35
Nº Rexistro: 11637
Data envio: 20/09/2024 13:19:35.274

OFICINA PARLAMENTAR
Parlamento de Galiza
Rúa do Hórreo, 63. Tel. 0034 981 551 545
gp-bng@parlamentodegalicia.gal
15702 Santiago de Compostela
Galiza

Á Mesa do Parlamento

O **Grupo Parlamentar do Bloque Nacionalista Galego (BNG)**, a iniciativa das deputadas **Rosana Pérez Fernández** e **Montserrat Prado Cores** e do deputado **Paulo Ríos Santomé**, ao abeiro do disposto no Regulamento da Cámara, presenta a seguinte **Proposición non de lei para debate en Pleno**, relativa á inclusión na nova licitación da concesión do transporte público do Barbanza dun servizo entre os concellos da zona e a estación de ferrocarril ubicada en Catoira.

EXPOSICIÓN DE MOTIVOS

O pasado mes de xullo, o conselleiro de Presidencia transmitiulle aos alcaldes da comarca do Barbanza que a concesión do transporte regular na zona sería obxecto dunha nova licitación.

Segundo se fixo público pola propia Consellaría, "a medida busca garantir a prestación do servizo segundo as demandas e necesidades das persoas usuarias, detectadas a través do labor de seguemento que está a realizar a Xunta … e cumprir o acordo unánime do Parlamento no que se instaba ao Goberno a empregar todas as ferramentas incluídas no Prego de cláusulas administrativas para a mellora na prestación do seu servizo público na comarca do Barbanza", que fora impulsado polo BNG e tomado na Comisión 2ª o 30 de novembro de 2023.

Sen dubida, unha decisión que satisface a este Grupo Parlamentar e, de seguro, ao conxunto da cidadanía da comarca, despois de anos denunciando as moitas deficiencias e incumprimentos por parte da empresa concesionaria do transporte no Barbanza.

CSV: BOPRSDBOC2ylymx3ZJTZ-9
Verificación:
https://sede.parlamentodegalicia.gal/tramites/csv/

PARLAMENTO DE GALICIA
REXISTRO XERAL ENTRADA
Data asento: 20/09/2024 13:19:35
Nº Rexistro: 11637
Data envio: 20/09/2024 13:19:35.274

OFICINA PARLAMENTAR
Parlamento de Galiza
Rúa do Hórreo, 63. Tel. 0034 981 551 545
gp-bng@parlamentodegalicia.gal
15702 Santiago de Compostela
Galiza

Mais, se o que se quere lograr por parte da Consellaría é precisamente dar resposta ás demandas e necesidades das persoas usuarias do transporte público nesa comarca, é imprescindíbel coñecer tamén que, ademais da mellora dos servizos que xa se prestan, existe unha alta demanda de ampliación dos mesmos.

Nomeadamente, resulta incomprensíbel que a conexión, a día de hoxe, entre a nosa comarca e a beira sur da ría de Arousa sexa practicamente inexistente, máxime cando hai un número importante de persoas, sobre todo estudantes mais non só, que se desprazan acotío á estación do ferrocarril ubicada en Catoira, por ser a máis cercana, para facer uso dos trens hacia Santiago, A Coruña, Pontevedra, Vigo ou outros destinos.

Un servizo de autobús que conecte a comarca do Barbanza con esa estación de ferrocarril é unha necesidade e, nun primeiro momento, pode consistir nunha liña Catoira-Ribeira as fins de semana, que permita voltar aos estudantes os venres á tardiña. Do mesmo xeito, os domingos en sentido Ribeira-Catoira, con paradas nos catro concellos da comarca.

En definitiva, de levarse a cabo, sería o comezo dun servizo de autobús ata o de agora inexistente e que, en función dos usuarios e usuarias do mesmo, podería ampliarse paulatinamente, tanto no referido aos horarios como ao número de paradas.

Se, tal e como recoñeceu a propia Consellaría de Presidencia no mes de xullo, "a importancia estratéxica do transporte público fai precisa unha actualización constante que atenda as demandas reais e se adapte ás características territoriais …", é máis acaído ca nunca considerar a necesaria conexión entre as dúas beiras da ría de Arousa, co obxectivo de facilitar a mobilidade e a accesibilidade á mesma no conxunto do territorio.

CSV: BOPRSDBOC2ysxxx3EJTE-9
Verificación:
https://sede.parlamentodegalicia.gal/tramites/csv/

PARLAMENTO DE GALICIA
REXISTRO XERAL ENTRADA
Data asento: 20/09/2024 13:19:35
Nº Rexistro: 11637
Data envio: 20/09/2024 13:19:35.274

OFICINA PARLAMENTAR
Parlamento de Galiza
Rúa do Hórreo, 63. Tel. 0034 981 551 545
gp-bng@parlamentodegalicia.gal
15702 Santiago de Compostela
Galiza

Polo anteriormente exposto, o Grupo Parlamentar do BNG presenta a seguinte proposición non de lei para o debate en Pleno:

"O Parlamento de Galiza insta o Goberno galego a

. Incluír na nova licitación da concesión do transporte público do Barbanza un servizo de autobús entre os catro concellos desta comarca e a estación de ferrocarril de Catoira, con cando menos dous horarios Catoira-Ribeira os venres pola tarde e outros dous Ribeira-Catoira os domingos pola tarde.

. Contemplar nos pregos desa nova licitación a posíbel necesidade de ampliar o servizo progresivamente, en función dos usuarios e usuarias do mesmo, tanto en canto aos horarios como ao número de paradas."

Santiago de Compostela, 20 de setembro de 2024

Asdo.: **Montserrat Prado Cores**
Paulo Ríos Santomé
Deputada e deputado do G.P. do BNG
Rosana Pérez Fernández
Portavoz s. do G.P. do BNG

Asinado dixitalmente por:

María Montserrat Prado Cores na data 20/09/2024 12:59:45

CSV: BOPRSDBOCZ-ycxx3EJTZ-9
Verificación:
https://sede.parlamentodegalicia.gal/tramites/csv/

PARLAMENTO DE GALICIA
REXISTRO XERAL ENTRADA
Data asento: 20/09/2024 13:19:35
Nº Rexistro: 11637
Data envio: 20/09/2024 13:19:35.274

OFICINA PARLAMENTAR
Parlamento de Galiza
Rúa do Hórreo, 63. Tel. 0034 981 551 545
gp-bng@parlamentodegalicia.gal
15702 Santiago de Compostela
Galiza

Paulo Ríos Santomé na data 20/09/2024 13:13:36

Rosana Pérez Fernández na data 20/09/2024 13:13:38

CSV: BOPIS/DBOC/xyxxx3ZFE-0
Verificación:
https://sede.parlamentodegalicia.gal/tramites/csv/

PARLAMENTO DE GALICIA
PARLAMENTO DE GALICIA
REXISTRO XERAL ENTRADA
Data asento: 23/09/2024 11:02:40
Nº Rexistro: 11677
Data envio: 23/09/2024 11:02:40.207

OFICINA PARLAMENTAR
Parlamento de Galiza
Rúa do Hórreo, 63. Tel. 0034 981 551 545
gp-bng@parlamentodegalicia.gal
15702 Santiago de Compostela
Galiza

Á Mesa do Parlamento

O **Grupo Parlamentar do Bloque Nacionalista Galego (BNG)**, a iniciativa do deputado **Oscar Insua Lema** e da deputada **Montserrat Prado Cores**, ao abeiro do disposto no Regulamento da Cámara, presenta a seguinte **Proposición non de lei para debate en Pleno**, sobre a necesidade de mellorar o servizo de pediatría da Costa da Morte.

EXPOSICIÓN DE MOTIVOS

O centro de saúde de Fisterra leva máis de cinco anos sen que se cubra o servizo de pediatría, unha praza de especialista, que segue vacante. O nenos e nenas de Fisterra seguen a ser desprazados ao centro de saúde de Cee, cando o PP afirmou en plena campaña electoral, que as prazas de pediatría na Costa da Morte, cubriríanse a través do procedemento extraordinario para prazas de difícil cobertura e comezarían a traballar o 18 de marzo, e despois desa data, a situación non variou.

Tampouco acertou a Consellería de sanidade a dicir a verdade, cando afirmaba que este verán pasado a praza vacante ía ser cuberta por unha pediatra. Un novo engano que só sirve para que as nais e pais teñan que seguir desprazándose ao centro de saúde de Cee.

Dáse a circunstancia, que recentemente o pediatra que ocupaba a praza nos centros de primaria de Muxía e Dumbría, pasou a cubrir a praza no centro médico de Cee, polo que agora mesmo, este presta servizo para os nenos e nenas de Fisterra, Corcubión, Cee, Muxía e Dumbría, quedando dúas novas vacantes sen proveernos concellos abandonados.

CSV: BOPISDEGxxx

PARLAMENTO DE GALICIA
PARLAMENTO DE GALICIA
REXISTRO XERAL ENTRADA
Data asento: 23/09/2024 11:02:40
Nº Rexistro: 11677
Data envio: 23/09/2024 11:02:40.207

OFICINA PARLAMENTAR
Parlamento de Galiza
Rúa do Hórreo, 63. Tel. 0034 981 551 545
gp-bng@parlamentodegalicia.gal
15702 Santiago de Compostela
Galiza

Esta reordenación da xerencia da área Sanitaria Coruña-Cee, non fai máis que provocar unha saturación do servizo no centro de Cee, ao retrasarse as revisións dos rapaces e rapazas, así como a súa vacinación e sobre cargando o traballo dun só pediatra, xusto cando se inicia o curso escolar e comeza a proliferación de catarreiras e contaxios. Ademais de provocar desprazamentos innecesarios en coche aos pais e nais, que de cubrirse as prazas vacantes, non terían que facelos.

O mesmo problema se dá no concello de Carnota, que dende maio deste ano, unha das pediatras do centro de saúde de Muros, deixou de desprazarse e prestar servizo no centro carnotán, dado que acudía ao mesmo os luns, mércores e venres de 8,30 a 12,00 horas. Dende maio, teñen que ser os pais e nais dos nenos e nenas as que teñan que desprazarse ao centro de saúde de Muros para acudir á consulta, unha medida incomprensible, posto que a Xunta opta por deixar de prestar este servizo en Carnota, perxudicando aos veciños, e promovendo o desprazamento de ducias de coches diariamente, cando sería mellor que só se desprazara un só coche, o do/a pediatra, unha medida por tanto moi pouco acorde coa sustentabilidade ambiental.

Foron algunhas nais as que se queixaron e reclamaron por escrito para reverter esta situación, sen que a unidade xestora de atención primaria dese unha resposta motivada satisfactoria, cinguíndose exclusivamente ao argumento de optimización dos recursos, mais afirmando que os nenos e nenas de menos de 3 anos os está a valorar o pediatra do centro máis próximo, e os maiores desa idade, os valoran o médico de atención primaria para determinar as accións correspondentes, eliminando así a atención especializada.

Polo anteriormente exposto, o Grupo Parlamentar do BNG presenta a seguinte proposición non de lei para o debate en Pleno:

CSV: BOPISDBDGaxfaRM3TJ4Q-E
Verificación: https://sede.parlamentodegalicia.gal/tramites/csv/

PARLAMENTO DE GALICIA
REXISTRO XERAL ENTRADA
Data asento: 23/09/2024 11:02:40
Nº Rexistro: 11677
Data envio: 23/09/2024 11:02:40.207

OFICINA PARLAMENTAR
Parlamento de Galiza
Rúa do Hórreo, 63. Tel. 0034 981 551 545
gp-bng@parlamentodegalicia.gal
15702 Santiago de Compostela
Galiza

"O Parlamento insta a Xunta de Galiza a:

1- Proveer as prazas de pediatría nos centros de saúde de Fisterra, e de Dumbría e Muxía, de forma urxente, cun profesional médico especialista.

2- Ofrecer novamente o servizo de pediatría no centro de saúde de Carnota nas mesmas condicións anteriores a maio deste ano, como mínimo."

Santiago de Compostela, 23 de setembro de 2024

Asdo.: **Oscar Insua Lema**
Montserrat Prado Cores
Deputado e deputada do G.P. do BNG
Olalla Rodil Fernández
Portavoz s. do G.P. do BNG

Asinado dixitalmente por:

Óscar Insua Lema na data 23/09/2024 10:54:57

María Montserrat Prado Cores na data 23/09/2024 11:01:55

Olalla Rodil Fernández na data 23/09/2024 11:02:18

CSV: BOPRSDBEG-xBRD37dQ-6
Verificación:
https://sede.parlamentodegalicia.gal/tramites/csv/

Grupo Parlamentario Socialista

Á MESA DO PARLAMENTO

O **Grupo Parlamentario dos Socialistas de Galicia**, por iniciativa do seu deputado e das súas deputadas **Julio Ernesto Abalde Alonso, Patricia Iglesias Rey** e **Silvia Longueira Castro**, a través do seu voceiro e ao abeiro do disposto no artigo 160 do Regulamento da Cámara, presenta ante esta Mesa a seguinte **proposición non de lei para o seu debate en Pleno**.

EXPOSICIÓN DE MOTIVOS

Neste inicio do curso 2024/2025, as familias dos nenos escolarizados no CEIP O Pindo (Carnota), e na escola unitaria referente para o alumnado do Ézaro (Dumbría) e de diversos núcleos de Carnota, especialmente Pindo, Curra, Quilmas, Panchés e Caldebarcos, veñen denunciando a precaria situación na que se atopan os centro e a deficitaria atención educativa que están tendo os seus fillos e fillas neste curso.

A Comunidade educativa do centro está constatando este curso como dende a Consellería de Educación estase facendo unha pésima xestión, con recortes totalmente inaceptables e unha redución de persoal totalmente inexplicable e que socava o bo proxecto levado a cabo nos últimos cursos.

Tanto a Dirección do centro, como o alcalde do Concello de Carnota, como a ANPA do centro fixeron chegar á Administración educativa as peticións básicas que se precisan para que o alumnado sexa atendido; a día de hoxe, co curso comezado, seguen sen respostas e sen solucións.

As súas xustificadas demandas para o curso 2024/2025 foron remitidas aos servicios territoriais e abordadas na reunión mantida entre o alcalde de Carnota e o conselleiro de Educación o pasado 2 de setembro, a quen fixeron chegar de novo as peticións de toda a comunidade educativa: Consello Escolar,

CSV: BOPISDBDG-Verif1920Dv1-P
Verificación: https://sede.parlamentodegalicia.gal/tramites/csv/

familias con alumnado que presenta necesidades educativas específicas e profesionais educativas do centro educativo, sen que ata o momento obtiveran resposta.

As súas xustas peticións son: dotar de máis horas de mestres especialistas en PT e AL. Actualmente contan con un PT durante 5 horas, redución do 50 % respecto ó curso pasado, totalmente insuficientes polo que se solicita recuperar as horas do curso anterior. Especialista AL a tempo completo: actualmente non dispoñen de especialista AL cando o curso pasado dispoñían de 10 horas de AL. A Consellería comprometeuse a dotar un AL a tempo completo, pero ata este momento nos se asignou. Igualmente solicitan Persoal Auxiliar Coidador para un alumno que, segundo o Equipo de Orientación da propia Consellería, precisa do apoio de especialistas en PT, AL e Persoal Auxiliar Coidador e que, a día de hoxe, está desatendido.

O conselleiro na súa comparecencia no Parlamento, manifestou que o Plan MEGA era un paso de xigante cara a educación do futuro, cunha maior atención personalizada ao alumno, e vencellando a calidade propia do ensino coa igualdade de oportunidades e a equidade. cando na realidade estase a producir unha diminución na calidade da educación e discriminación da escola rural provocando unha fuxida cara as zonas urbanas. Situación que se ve confirmada co peche de seis escolas unitarias este curso.

O propio conselleiro de Educación é coñecedor de primeira man da situación no CEIP O Pindo e destas demandas polo que é incomprensible a inacción e a falta de resposta da Consellería.

CSV: BOPSDEG-Vex1920-0
Verificación:
https://sede.parlamentodegalicia.gal/tramites/csv/

Grupo
Parlamentario
Socialista

Por todo o exposto, o Grupo Parlamentario dos Socialistas de Galicia presenta a seguinte proposición non de lei para o seu debate en Pleno:

O Parlamento galego insta a Xunta de Galicia a dar unha resposta urxente á comunidade do CEIP O Pindo en Carnota dotando do persoal necesario de mestres Especialistas (PT e AL) e Persoal Auxiliar Coidador para a atención do alumnado do centro, especialmente o máis vulnerable.

Santiago de Compostela, 23 de setembro do 2024

Asinado dixitalmente por:

Julio Abalde Alonso na data 24/09/2024 10:33:53

Patricia Iglesias Rey na data 24/09/2024 10:34:12

Silvia Longueira Castro na data 24/09/2024 10:34:23

José Ramón Gómez Besteiro na data 24/09/2024 10:34:31

CSV: BOPSDEG-Ve1ZQM-9
Verificación:
https://sede.parlamentodegalicia.gal/tramites/csv/

PARLAMENTO DE GALICIA
PARLAMENTO DE GALICIA
REXISTRO XERAL ENTRADA
Data asento: 24/09/2024 11:38:53
Nº Rexistro: 11745
Data envio: 24/09/2024 11:38:53.655

OFICINA PARLAMENTAR
Parlamento de Galiza
Rúa do Hórreo, s/n. Tel. 0034 981 551 545
Fax. 0034 981 551 420. Fax prensa: 0034 981 551 421
gp-bng@parlamentodegalicia.gal
15702 Santiago de Compostela
Galiza

Á Mesa do Parlamento

O **Grupo Parlamentar do Bloque Nacionalista Galego (BNG)**, a iniciativa das deputadas **Noa Presas Bergantiños** e **Olalla Rodil Fernández,** e ao abeiro do disposto no Regulamento da Cámara, presenta a seguinte **Proposición non de lei para o seu debate en Pleno**, relativa á reprobación das afirmacións banalizadoras da violencia machista do Presidente da Xunta sinalando que as actuacións dun cargo público acusado de exercer a violencia machista é algo "persoal".

EXPOSICIÓN DE MOTIVOS

A violencia machista é un dos principais problemas da sociedade e froito da vixencia do patriarcado. É fundamental no seu combate a unanimidade no seu recoñecemento, na súa condena, na súa visibilización e na posta en marcha de recursos para a sensibilización, a intervención e a reparación.

Un dos ámbitos simbólicos máis importantes é o da representación pública e política. Tanto pola súa importancia na sociedade como polo contexto actual no que vivimos, no que a dereita negacionista está impoñendo unha axenda de recortes e de retrocesos, nos que o simbólico ten un papel central e busca erosionar progresivamente consensos que tiñamos acadado. Así, estamos a ver como hai un intento de banalizar a violencia de xénero equiparándoa e homologándoa a calquera tipo de violencia, como se a súa orixe e explicación nada tivese que ver coa desigualdade das mulleres e o intento de dominación patriarcal. Asemade, estamos a ver que ademais dunha volta ao cuestionamento das vítimas e de divulgación de bulos que se tiñan reducido, como o das denuncias falsas, hai unha crecente onda de pensamento que busca sinalar os homes

CSV: BOPISDBDCQW7GBNZXW76
Verificación: https://sede.parlamentodegalicia.gal/tramites/csv/

PARLAMENTO DE GALICIA
REXISTRO XERAL ENTRADA
Data asento: 24/09/2024 11:38:53
Nº Rexistro: 11745
Data envio: 24/09/2024 11:38:53.655

OFICINA PARLAMENTAR
Parlamento de Galiza
Rúa do Hórreo, s/n. Tel. 0034 981 551 545
Fax. 0034 981 551 420. Fax prensa: 0034 981 551 421
gp-bng@parlamentodegalicia.gal
15702 Santiago de Compostela
Galiza

como vítimas ao mesmo nivel que as mulleres. Como proba deste retroceso vemos gobernos que impulsan recursos de atención á violencia sexual para os homes, como se máis do 90% das agresións sexuais non fosen sobre mulleres (e tendo en conta que son a inclusión de delitos como o da prostitución os que fan que se reduza o peso das mulleres nestas estatísticas).

A condena social á violencia machista é un elemento fundamental no seu combate, con independencia das condenas xudiciais que poida consumar a xustiza. Por iso, é necesario que cando un cargo público, cunha responsabilidade de exemplaridade, é acusado dunha cuestión tan grave como cometer violencia machista, sexa apartado das súas responsabilidades. As organizacións políticas e as corporacións das distintas institucións deben ser conscientes de que a violencia machista dáse na sociedade no seu conxunto e polo tanto nos seus espazos, e actuar en consecuencias.

Por estes motivos, resulta de todo inadmisible que o Presidente da Xunta de Galiza, o máximo responsable de facer efectivas no noso país as políticas de igualdade e violencia machista, banalice este tipo de situacións reducíndoas a algo persoal conforme recollen as declaracións recollidas pola prensa após o Consello da Xunta do 23 de setembro de 2024.

Por todo o exposto, o Grupo Parlamentar do BNG presenta a seguinte proposición non de lei para debate en Pleno:

"O Parlamento Galego acorda, por resolución, reprobar as afirmacións banalizadoras e reducionistas do Presidente da Xunta de Galiza ao afirmar que a renuncia dos cargos públicos acusados de violencia machista é unha cuestión persoal e a reafirmarse na súa vontade de combater calquera discurso que reduza a importancia a

CSV: BOPISDBDGCWV7GNZXW76
Verificación: https://sede.parlamentodegalicia.gal/tramites/csv/

PARLAMENTO DE GALICIA
REXISTRO XERAL ENTRADA
Data asento: 24/09/2024 11:38:53
Nº Rexistro: 11745
Data envio: 24/09/2024 11:38:53.655

OFICINA PARLAMENTAR
Parlamento de Galiza
Rúa do Hórreo, s/n. Tel. 0034 981 551 545
Fax. 0034 981 551 420. Fax prensa: 0034 981 551 421
gp-bng@parlamentodegalicia.gal
15702 Santiago de Compostela
Galiza

violencia machista como un problema social e colectivo de primeira orde e consecuencia da vixencia do sistema patriarcal."

Santiago de Compostela, 24 de setembro de 2024

Asdo.: **Noa Presas Bergantiños**
Deputada do G.P. do BNG
Olalla Rodil Fernández
Portavoz s. do G.P. do BNG

Asinado dixitalmente por:

Noa Presas Bergantiños na data 24/09/2024 11:34:04

Olalla Rodil Fernández na data 24/09/2024 11:38:33

CSV: BOPGDPCQV7GNZXW76
Verificación:
https://sede.parlamentodegalicia.gal/tramites/csv/

PP | PARLAMENTO DE GALICIA

A Mesa do Parlamento

O **Grupo Parlamentario Popular de Galicia** a través do seu **Portavoz** e por iniciativa das deputadas e deputados, **Encarna Amigo Díaz, Raquel Arias Rodríguez, Víctor Baladrón Lamas, Nicole Grueira Fernández, Dolores Hermelo Piñeiro, Argimiro Marnotes Fernández, Noelia Pérez López, Ethel Vázquez Mourelle** e **Cecilia Vázquez Suárez,** ao abeiro do disposto no artigo 160 e concordantes do Regulamento da Cámara, presenta ante esa Mesa, a seguinte **proposición non de lei para o seu debate en Pleno.**

Exposición de motivos

O programa Alerta Escolar son un conxunto de accións administrativas, informativas e operativas que implica ás consellerías competentes en materia de educación e sanidade, permitindo a atención urxente ó alumnado cunha serie de condicións crónicas potencialmente graves como son as crises alérxicas, crises comiciais ou crises diabéticas.

Este programa ten como obxectivo principal o recoñecemento temperá así como o tratamento inmediato e enérxico de situacións que poden poñer en perigo a vida do paciente como a hipoglucemia no paciente diabético ou relacionada con metabolopatías, as convulsións e anafilaxe có fin de mellorar ó paciente e reducir as complicacións.

O Programa Alerta Escolar pretende a coordinación entre o profesorado, facendo que sexa capaz de recoñecer a emerxencia médica provocada por un cadro agudo das patoloxías descritas e de prestar unha primeira atención mentres non chegan os recursos adecuados en coordinación ca Central de Coordinación de Urxencias Sanitarias de Galicia-061.

Na actualidade, os estudantes de Infantil, Primaria, ESO e Bacharelato da nosa comunidade suman ó redor de 220.000 alumnos e forman parte deste programa máis de 10.000 nenos rexistrados na actualidade, o que supón un 4,5%.

CSV: BOPISDBDGKvgxtaZLw67
Verificación: https://sede.parlamentodegalicia.gal/tramites/csv/

PARLAMENTO DE GALICIA

Dende este Grupo parlamentario cremos que o establecemento destes programas permiten mellorar a atención dos cativos máis vulnerables e a súa seguridade en caso de emerxencia, sempre dende o eido da educación e da prevención.

É por elo que consideramos que se debería incrementar as accións formativas ca finalidade de introducir algo tan común coma o asma, como unha das enfermidades incluídas no programa.

O obxectivo fundamental sería facilitar a identificación precoz do neno cunha crise asmática en calquera nivel, pero especialmente desde un centro educativo mediante unha actuación coordinada multidisciplinar (profesores, médicos e coordinadores do 061) e garantir a implantación de forma inmediata todas as medidas que demostraron a remisión ou melloría da crise.

Activar o programa Alerta Escolar en todos os pacientes con crise asmática grave rexistrados permitiría reducir os tempos dende o diagnostico, o inicio do tratamento e a administración da medicación co fin de reducir as complicacións. Á vez que se promove a sensibilización ós profesores e pacientes da importancia da prevención, detección e tratamento precoz da crise asmática.

Por todo o exposto, o Grupo Parlamentario Popular presenta a seguinte proposición non de lei en Pleno:

“O Parlamento de Galicia insta á Xunta de Galicia a promocionar o Programa Alerta Escolar entre a comunidade educativa có fin de incrementar a poboación escolar rexistrada”.

Santiago de Compostela, 24 de setembro de 2024

Asinado dixitalmente por:

Alberto Pazos Couñago na data 24/09/2024 10:38:43

María Encarnación Amigo Díaz na data 24/09/2024 10:38:59

Raquel Arias Rodríguez na data 24/09/2024 10:39:08

Víctor Baladrón Lamas na data 24/09/2024 10:39:23

CSV: BOPGDSDBCKvgxTaZLw67
Verificación: https://sede.parlamentodegalicia.gal/tramites/csv/

PARLAMENTO DE GALICIA

Nicole Grueira Fernández na data 24/09/2024 10:39:33

Dolores Hermelo Piñeiro na data 24/09/2024 10:39:46

Argimiro Marnotes Fernández na data 24/09/2024 10:39:59

Noelia Pérez López na data 24/09/2024 10:40:11

Ethel Vázquez Mourelle na data 24/09/2024 10:40:26

Cecilia Vázquez Suárez na data 24/09/2024 10:40:42

CSV: BOPSDBOCKVgxZ3ZUv67
Verificación:
https://sede.parlamentodegalicia.gal/tramites/csv/

Parlamento de Galicia. Rúa Hórreo, 63 | 15701 Santiago de Compostela | Tel. 981 551 510

gp-pp@parlamentodegalicia.gal

PARLAMENTO DE GALICIA
REXISTRO XERAL ENTRADA
Data asento: 24/09/2024 12:22:39
Nº Rexistro: 11754
Data envio: 24/09/2024 12:22:39.762

PARLAMENTO DE GALICIA

A Mesa do Parlamento

O **Grupo Parlamentario Popular de Galicia** a través do seu **Portavoz** e por iniciativa das deputadas e deputados, **Encarna Amigo Díaz, Raquel Arias Rodríguez, Víctor Baladrón Lamas, Nicole Grueira Fernández, Dolores Hermelo Piñeiro, Argimiro Marnotes Fernández, Noelia Pérez López, Ethel Vázquez Mourelle** e **Cecilia Vázquez Suárez,** ao abeiro do disposto no artigo 160 e concordantes do Regulamento da Cámara, presenta ante esa Mesa, a seguinte **proposición non de lei para o seu debate en Pleno.**

Exposición de motivos

A escola é o lugar onde maior tempo pasan os mozos. Esta etapa educativa desempeña un papel esencial na aprendizaxe dos nenos, promovendo a socialización e o desenvolvemento de habilidades, sentando as bases para unha aprendizaxe continua ó longo da vida.

Na escola, ademais de formarse, os nenos crecen como persoas, crean a súa personalidade e desenvólvense psicoloxicamente, converténdose nun período moi importante na súa vida.

Esta etapa non está exenta de complicacións, podendo xurdir alteracións da conduta graves nos nenos, precisando de atención especializada. Estas alteracións refírense a unha serie de problemas emocionais e de comportamento que se presentan en nenos e adolescentes, podendo ter un impacto significativo na vida diaria do neno e nas súas relacións cos demais.

É importante destacar que o diagnóstico destas alteracións conductuais pode ser difícil, xa que moitas das cualidades necesarias para o diagnóstico, como a actitude desafiante e a desobediencia das regras, son difíciles de definir.

Se estas alteracións da conduta non son tratadas a tempo, poden ter graves consecuencias no futuro, por iso cómpre identificar precozmente a nenos cun cadro de axitación ou ansiedade non controlable en calquera nivel.

CSV: BOPSDRG-VDFBAZE-14
Verificación:
https://sede.parlamentodegalicia.gal/tramites/csv/

Parlamento de Galicia. Rúa Hórreo, 63 | 15701 Santiago de Compostela | Tel. 981 551 510

gp-pp@parlamentodegalicia.gal

Esta identificación faise especialmente interesante poder realizala dende os centros educativos mediante unha actuación coordinada multidisciplinar (profesores, médicos coordinadores do 061) e garantindo a implantación de forma inmediata de todas as medidas que demostraron a remisión ou melloría da crise.

Sensibilizar ós profesores, pais e pacientes da importancia da prevención, detección e tratamento precoz dun cadro de axitación ou ansiedade non controlable é capital. Polo que é importante tomar en serio os síntomas e buscar tratamento canto antes, podendo incluír terapia psicolóxica, adestramento en habilidades sociais e apoio ós pais e educadores.

Dende este grupo parlamentario cremos na importancia de aproveitar a colaboración entre sanidade e educación para reforzar a detección de determinados cadros que se poden desenvolver na poboación moza co obxectivo de darlle unha atención rápida e axeitada.

Por todo o exposto, o Grupo Parlamentario Popular presenta a seguinte proposición non de lei en Pleno:

“O Parlamento de Galicia insta á Xunta de Galicia a introducir no Programa Alerta Escolar ós nenos con alteracións conductuais graves có obxectivo de sensibilizar á comunidade da importancia da prevención, detección e tratamento precoz das alteracións conductuais graves”.

Santiago de Compostela, 24 de setembro de 2024

Asinado dixitalmente por:

Alberto Pazos Couñago na data 24/09/2024 10:44:06

María Encarnación Amigo Díaz na data 24/09/2024 10:44:21

Raquel Arias Rodríguez na data 24/09/2024 10:44:29

Víctor Baladrón Lamas na data 24/09/2024 10:44:42

Nicole Grueira Fernández na data 24/09/2024 10:44:53

Dolores Hermelo Piñeiro na data 24/09/2024 10:45:03

Parlamento de Galicia. Rúa Hórreo, 63 | 15701 Santiago de Compostela | Tel. 981 551 510

gp-pp@parlamentodegalicia.gal

CSV: BOPSDBOG-VDGBAZ5-74
Verificación:
https://sede.parlamentodegalicia.gal/tramites/csv/

PARLAMENTO DE GALICIA
REXISTRO XERAL ENTRADA
Data asento: 24/09/2024 12:22:39
Nº Rexistro: 11754
Data envio: 24/09/2024 12:22:39.762

PARLAMENTO DE GALICIA

Argimiro Marnotes Fernández na data 24/09/2024 10:45:16

Noelia Pérez López na data 24/09/2024 10:45:28

Ethel Vázquez Mourelle na data 24/09/2024 10:45:42

Cecilia Vázquez Suárez na data 24/09/2024 10:45:58

CSV: BOPSDRG-VDFBAZE-14
Verificación:
https://sede.parlamentodegalicia.gal/tramites/csv/

Parlamento de Galicia. Rúa Hórreo, 63 | 15701 Santiago de Compostela | Tel. 981 551 510

gp-pp@parlamentodegalicia.gal

PARLAMENTO DE GALICIA
REXISTRO XERAL ENTRADA
Data asento: 24/09/2024 12:23:07
Nº Rexistro: 11756
Data envio: 24/09/2024 12:23:07.965

PARLAMENTO DE GALICIA

A Mesa do Parlamento

O **Grupo Parlamentario Popular de Galicia** a través do seu **Portavoz** e por iniciativa das deputadas e deputados, **Encarna Amigo Díaz, Raquel Arias Rodríguez, Víctor Baladrón Lamas, Nicole Grueira Fernández, Dolores Hermelo Piñeiro, Argimiro Marnotes Fernández, Noelia Pérez López, Ethel Vázquez Mourelle** e **Cecilia Vázquez Suárez,** ao abeiro do disposto no artigo 160 e concordantes do Regulamento da Cámara, presenta ante esa Mesa, a seguinte **proposición non de lei para o seu debate en Pleno.**

Exposición de motivos

A epilepsia é un conxunto de enfermidades do sistema nervioso causadas pola alteración da actividade eléctrica cerebral que provoca síntomas repentinos, moitas veces con perda de coñecemento, que se denominan crise epilépticas (CE). Segundo a localización das neuronas que producen as crises, podemos clasificar a epilepsia en focal (debida unha activación dun grupo delimitado de neuronas) ou xeneralizada (por afectación de neuronas que participan en redes de descarga rápida bilateral).

Na nosa Comunidade autónoma uns 27.000 galegos sofren esta enfermidade, cunha incidencia de 1.400 novos casos cada ano. A pesar do avance en novos fármacos a epilepsia farmacorresistente ou refractaria continua sendo un problema de saúde pública importante ó afectar ó 30% dos pacientes con epilepsia, o que supoñería un total de 8.000 pacientes en Galicia con epilepsia refractaria (400 casos novos cada ano). Ademais estímase que as crises epilépticas supoñen ata o 1% das consultas nos servizos de urxencias.

O Código CRISE é un instrumento que ten como obxectivo principal o recoñecemento temperá así como o tratamento precoz e enérxico das crises epilépticas urxentes (crises en acúmulos e crises de alto risco) e do estado epiléptico có fin de mellorar a supervivencia e reducir as complicacións.

O obxectivo do código crise é identificar precozmente o paciente cunha crise epiléptica en todos os ámbitos asistenciais mediante unha actuación coordinada multidisciplinar, e garantindo a implantación de forma inmediata de todas as medidas que demostraron

CSV: BOPGDSDEG-[illegible]
Verificación: https://sede.parlamentodegalicia.gal/tramites/csv/

diminuír a morbimortalidade por crise epilépticas entre os que destacan: administrar benzodiacepinas e o resto de tratamento antiepiléptico indicado tan pronto como se diagnostique unha situación de estado epiléptico.

É importante destacar que a crise epiléptica é unha emerxencia médica e require atención inmediata, polo que si se experimenta algún síntoma débese acudir ós servizos de urxencias ou chamar ó 061. Polo que sensibilizar ós profesionais e pacientes da importancia da prevención, detección e tratamento precoz das crises epilépticas é prioritario.

Por todo o exposto, o Grupo Parlamentario Popular presenta a seguinte proposición non de lei en Pleno:

"O Parlamento de Galicia insta á Xunta de Galicia a:

1.- Implantar o código crise en todas as Areas Sanitarias de Galicia e difundir o programa entre os profesionais da área sanitaria.

2.- Incluír a todos os pacientes diagnosticados de crisis epilépticas refractarias no programa Código CRISE".

Santiago de Compostela, 24 de setembro de 2024

Asinado dixitalmente por:

Alberto Pazos Couñago na data 24/09/2024 10:51:07

María Encarnación Amigo Díaz na data 24/09/2024 10:51:22

Raquel Arias Rodríguez na data 24/09/2024 10:51:29

Víctor Baladrón Lamas na data 24/09/2024 10:51:45

Nicole Grueira Fernández na data 24/09/2024 10:51:56

Dolores Hermelo Piñeiro na data 24/09/2024 10:52:06

CSV: BOPSDBOG-02kjp2HMv-9
Verificación:
https://sede.parlamentodegalicia.gal/tramites/csv/

Parlamento de Galicia. Rúa Hórreo, 63 | 15701 Santiago de Compostela | Tel. 981 551 510

gp-pp@parlamentodegalicia.gal

PARLAMENTO DE GALICIA

Argimiro Marnotes Fernández na data 24/09/2024 10:52:19

Noelia Pérez López na data 24/09/2024 10:52:32

Ethel Vázquez Mourelle na data 24/09/2024 10:52:50

Cecilia Vázquez Suárez na data 24/09/2024 10:53:07

CSV: BOPSDRG-02xjz2MV-9
Verificación:
https://sede.parlamentodegalicia.gal/tramites/csv/

Parlamento de Galicia. Rúa Hórreo, 63 | 15701 Santiago de Compostela | Tel. 981 551 510

gp-pp@parlamentodegalicia.gal

PARLAMENTO DE GALICIA
REXISTRO XERAL ENTRADA
Data asento: 24/09/2024 12:23:35
Nº Rexistro: 11758
Data envio: 24/09/2024 12:23:35.637

PARLAMENTO DE GALICIA

A Mesa do Parlamento

O **Grupo Parlamentario Popular de Galicia** a través do seu **Portavoz** e por iniciativa das deputadas e deputados, **Encarna Amigo Díaz, Raquel Arias Rodríguez, Víctor Baladrón Lamas, Nicole Grueira Fernández, Dolores Hermelo Piñeiro, Argimiro Marnotes Fernández, Noelia Pérez López, Ethel Vázquez Mourelle** e **Cecilia Vázquez Suárez,** ao abeiro do disposto no artigo 160 e concordantes do Regulamento da Cámara, presenta ante esa Mesa, a seguinte **proposición non de lei para o seu debate en Pleno.**

Exposición de motivos

As melloras dixitais que se poden aplicar á xestión dos quirófanos impacta directamente na eficiencia, seguridade, e calidade da atención médica. Unha programación optimizada permite unha mellor planificación e programación das cirurxías, reducindo o tempo de espera e mellorando o uso dos recursos dispoñibles.

Os sistemas de xestión intelixente reducen erros humanos mediante a configuración de alertas automatizadas e verificacións de seguridade. Ademais facilitan un acceso rápido e preciso ós rexistros médicos do paciente o que permite ó equipo cirúrxico tomar decisións informadas e reducir riscos.

Os datos recompilados poden ser analizados para identificar áreas de mellora, desenvolver protocolos máis efectivos e realizar auditorías de calidade.

Ademais, uns bos sistemas de xestión proporciona aos pacientes e as súas familias información clara e oportuna sobre os procedementos, tempos de espera e coidados postoperatorios.

En resumo, as melloras na dixitalización da xestión dos quirófanos son cruciais para mellorar a eficiencia, seguridade, calidade da atención e satisfacción do paciente, ademais de optimizar recursos.

Asociado a este proxecto de dixitalización é tamén moi importante abordar a homoxeneización e a dixitalización do consentimento informado, proceso mediante o

CSV: BOPGDSDBDGGVEBQEZXLBJ87
Verificación: https://sede.parlamentodegalicia.gal/tramites/csv/

cal os pacientes outorgan o seu consentimento para procedementos médicos ou cirúrxicos de maneira electrónica.

A Consellería de Sanidade, desenvolveu un programa de xestión intelixente de quirófanos (SAVAQ) a través dun programa de CPI (compra pública de tecnoloxía innovadora) que xa se encontra despregado en algún dos hospitais do Servizo Galego de Saúde, no SACYL e no OSAKIDEZTA.

Por todo o exposto, o Grupo Parlamentario Popular, presenta a seguinte proposición non de lei en Pleno:

"O Parlamento de Galicia insta á Xunta de Galicia a:

1.- Finalizar o proceso de dixitalización dos quirófanos nas sete áreas sanitarias do Servizo Galego de Saúde.

2.- Abordar unha dixitalización homoxénea dos consentimentos informados dos pacientes en todo o Servizo Galego de Saúde, có fin de facilitar a accesibilidade e información".

Santiago de Compostela, 24 de setembro de 2024

Asinado dixitalmente por:

Alberto Pazos Couñago na data 24/09/2024 10:57:48

María Encarnación Amigo Díaz na data 24/09/2024 10:58:02

Raquel Arias Rodríguez na data 24/09/2024 10:58:09

Víctor Baladrón Lamas na data 24/09/2024 10:58:25

Nicole Grueira Fernández na data 24/09/2024 10:58:35

Dolores Hermelo Piñeiro na data 24/09/2024 10:58:45

Argimiro Marnotes Fernández na data 24/09/2024 10:58:57

Noelia Pérez López na data 24/09/2024 10:59:09

CSV: BOPSDBCGVEXPZ2MJB87
Verificación:
https://sede.parlamentodegalicia.gal/tramites/csv/

PARLAMENTO DE GALICIA
REXISTRO XERAL ENTRADA
Data asento: 24/09/2024 12:23:35
Nº Rexistro: 11758
Data envio: 24/09/2024 12:23:35.637

PARLAMENTO DE GALICIA

Ethel Vázquez Mourelle na data 24/09/2024 10:59:24

Cecilia Vázquez Suárez na data 24/09/2024 10:59:44

CSV: BOPSDBCGVEXJZ2MJB87
Verificación:
https://sede.parlamentodegalicia.gal/tramites/csv/

Parlamento de Galicia. Rúa Hórreo, 63 | 15701 Santiago de Compostela | Tel. 981 551 510

gp-pp@parlamentodegalicia.gal

PARLAMENTO DE GALICIA
REXISTRO XERAL ENTRADA
Data asento: 24/09/2024 12:24:03
Nº Rexistro: 11760
Data envio: 24/09/2024 12:24:03.496

PARLAMENTO DE GALICIA

A Mesa do Parlamento

O **Grupo Parlamentario Popular de Galicia** a través do seu **Portavoz** e por iniciativa das deputadas e deputados, **Encarna Amigo Díaz, Raquel Arias Rodríguez, Víctor Baladrón Lamas, Nicole Grueira Fernández, Dolores Hermelo Piñeiro, Argimiro Marnotes Fernández, Noelia Pérez López, Ethel Vázquez Mourelle** e **Cecilia Vázquez Suárez,** ao abeiro do disposto no artigo 160 e concordantes do Regulamento da Cámara, presenta ante esa Mesa, a seguinte **proposición non de lei para o seu debate en Pleno.**

Exposición de motivos

Europa e Galicia teñen unha aposta clara para desenrolar o potencial dos datos sanitarios mantendo o control do cidadán sobre seus propios datos, facendo un uso primario da información sanitaria para mellorar a prestación de asistencia, investigación e innovación e potenciando o intercambio, uso e reutilización dos datos sanitarios a través dun marco coherente, fiable e eficiente.

Galicia é a primeira comunidade autónoma en contar con especialistas que asesoran á sanidade pública de forma específica ó constituír o 12 de marzo de 2024 o seu consello técnico asesor en intelixencia artificial e o espazo de datos do sistema público de saúde galego.

O consello asesor está regulado pola ORDE do 26 de outubro de 2023 pola que se crea e regula o Consello Técnico Asesor en Intelixencia Artificial e Espazo de Datos do Sistema Público de Saúde de Galicia e se establece a súa composición, organización e funcionamento.

Entre as funcións do consello está o asesoramento na política da Consellería de Sanidade en materia de intelixencia artificial e uso seguro e ético dos datos ou a elaboración de mapas de demanda temperá para definir, entre outras cousas, en que áreas se debe dirixir a investigación ou que solucións precisa a atención sanitaria.

CSV: BOPISDBDGaWqm3MDKfc-9
Verificación: https://sede.parlamentodegalicia.gal/tramites/csv/

Galicia e España son referentes na aplicación destes modelos. Respecto ó uso primario dos datos, temos unha receita electrónica e unha historia clínica interoperable dende hai moito tempo que comparten todos os cidadáns galegos e españois.

Ó mesmo tempo temos un portal do cidadán cun uso estendido por parte del que nos sitúa no ano 2022 en cifras de consulta de 12 millóns de informes clínicos e máis de 200.000 descargas de imaxes médicas.

Respecto ó espazo de datos, que permitirá federar a información co espazo de datos nacional (actualmente en fase de análise e construción) e europeo. Galicia conta con 9 Petabytes de información almacenada, 1,5 Petabytes de imaxe dixital.

Por todo o exposto, o Grupo Parlamentario Popular, presenta a seguinte proposición non de lei en Pleno:

"O Parlamento de Galicia insta á Xunta de Galicia a publicar un modelo de gobernanza do espazo de datos do sistema sanitario galego que permita mellorar a prestación de asistencia, investigación e innovación".

Santiago de Compostela, 24 de setembro de 2024

Asinado dixitalmente por:

Alberto Pazos Couñago na data 24/09/2024 11:08:36

María Encarnación Amigo Díaz na data 24/09/2024 11:08:52

Raquel Arias Rodríguez na data 24/09/2024 11:08:59

Víctor Baladrón Lamas na data 24/09/2024 11:09:16

Nicole Grueira Fernández na data 24/09/2024 11:09:33

Dolores Hermelo Piñeiro na data 24/09/2024 11:09:43

Argimiro Marnotes Fernández na data 24/09/2024 11:09:55

Noelia Pérez López na data 24/09/2024 11:10:13

Parlamento de Galicia. Rúa Hórreo, 63 | 15701 Santiago de Compostela | Tel. 981 551 510

gp-pp@parlamentodegalicia.gal

CSV: BOPSDBOG-Wcm3MOK7-9
Verificación:
https://sede.parlamentodegalicia.gal/tramites/csv/

PARLAMENTO DE GALICIA
REXISTRO XERAL ENTRADA
Data asento: 24/09/2024 12:24:03
Nº Rexistro: 11760
Data envio: 24/09/2024 12:24:03.496

PARLAMENTO DE GALICIA

Ethel Vázquez Mourelle na data 24/09/2024 11:10:28

Cecilia Vázquez Suárez na data 24/09/2024 11:10:43

CSV: BOPSDBC-Wcm3MDK7-9
Verificación:
https://sede.parlamentodegalicia.gal/tramites/csv/

Parlamento de Galicia. Rúa Hórreo, 63 | 15701 Santiago de Compostela | Tel. 981 551 510

gp-pp@parlamentodegalicia.gal

PARLAMENTO DE GALICIA
REXISTRO XERAL ENTRADA
Data asento: 24/09/2024 12:24:32
Nº Rexistro: 11762
Data envio: 24/09/2024 12:24:32.355

PARLAMENTO DE GALICIA

A Mesa do Parlamento

O **Grupo Parlamentario Popular de Galicia** a través do seu **Portavoz** e por iniciativa das deputadas e deputados, **Encarna Amigo Díaz, Raquel Arias Rodríguez, Víctor Baladrón Lamas, Nicole Grueira Fernández, Dolores Hermelo Piñeiro, Argimiro Marnotes Fernández, Noelia Pérez López, Ethel Vázquez Mourelle** e **Cecilia Vázquez Suárez,** ao abeiro do disposto no artigo 160 e concordantes do Regulamento da Cámara, presenta ante esa Mesa, a seguinte **proposición non de lei para o seu debate en Pleno.**

Exposición de motivos

Nos últimos anos, a Medicina Personalizada e de Precisión (MPP) tense constituído coma un novo paradigma de atención sanitaria que trata de integrar todas as características dun individuo (factores biolóxicos, estilo de vida e ambientais e incluso preferencias e crenzas) para unha estimación de risco de enfermidade adecuada e unha prevención dirixida, así coma para o diagnóstico temperá, o prognostico, a selección e o seguimento dos tratamentos dirixidos máis adecuados.

Para dotar o sistema sanitario galego de ferramentas coas que incorporar a MPP, a Xunta de Galicia decidiu comezar o seu roteiro nun eido de especial complexidade e implicación coma o do cancro, para o que presentou a Estratexia de Oncoloxía de Precisión de Galicia. Esta Estratexia, estableceu 17 liñas de traballo de carácter transformador na organización que, unha vez implementadas, permitirían non só mellorar o diagnóstico e tratamento do cancro senón actuar coma elemento facilitador do despregue dunha estratexia de medicina precisión integral no Servizo Galego de Saúde.

Parlamento de Galicia. Rúa Hórreo, 63 | 15701 Santiago de Compostela | Tel. 981 551 510

gp-pp@parlamentodegalicia.gal

CSV: BOPSDBOG5Rdxgl3ZA67
Verificación:
https://sede.parlamentodegalicia.gal/tramites/csv/

Merecen especial mención neste senso, as accións xa iniciadas relacionadas coa organización e coordinación en rede da infraestrutura de análise xenético-molecular e o desenvolvemento de programas de garantía de calidade comúns xa iniciadas nos pasados meses, por sentar as bases organizativas que acelerarán e facilitarán a extensión a outros ámbitos patolóxicos. De xeito similar, as políticas de xestión e análise de datos e a adecuación de infraestrutura de tecnoloxías da información, avanzada a través do programa SIXENS, aplicaranse directa e practicamente independente a especialidade médica á que corresponda o dato ou mostra de orixe. Outras medidas previstas coma o programa de formación en oncoloxía de precisión, ou reforzo da rede de biobancos serán extensibles coma modelos ou directamente aplicables a unha estratexia de MPP.

Asemade, é de especial importancia mencionar o carácter diferencial que supón a Fundación Pública Galega de Medicina Xenómica, líder e centro de referencia en innovación no eido da xenómica a nivel estatal, coma elemento nucleador e acelerador do despregue dunha estratexia de MPP.

Tendo en conta o carácter pioneiro do camiño xa percorrido, compre reforzar o impulso destas medidas para que Galicia siga avanzando na incorporación das formas máis avanzadas de atención aos seus servizos sanitarios, por todo isto, o Grupo Parlamentario Popular, presenta a seguinte proposición non de lei en Pleno:

CSV: BOPSDBC5B/dxgIEZNA67
Verificación:
https://sede.parlamentodegalicia.gal/tramites/csv/

PARLAMENTO DE GALICIA
REXISTRO XERAL ENTRADA
Data asento: 24/09/2024 12:24:32
Nº Rexistro: 11762
Data envio: 24/09/2024 12:24:32.355

"O Parlamento de Galicia insta á Xunta de Galicia a seguir traballando no eido da Medicina Personalizada e de Precisión desenvolvendo unha nova Estratexia de Medicina de Precisión Integral no Servizo Galego de Saúde, como unha oportunidade para avanzar na equidade de acceso establecendo un marco de implantación homoxéneo, máis alo do eido da oncoloxía, nos restantes procesos asistencias que o precisen e en todas as Areas Sanitarias".

Santiago de Compostela, 24 de setembro de 2024

Asinado dixitalmente por:

Alberto Pazos Couñago na data 24/09/2024 11:15:30

María Encarnación Amigo Díaz na data 24/09/2024 11:15:45

Raquel Arias Rodríguez na data 24/09/2024 11:15:51

Víctor Baladrón Lamas na data 24/09/2024 11:16:04

Nicole Grueira Fernández na data 24/09/2024 11:16:14

Dolores Hermelo Piñeiro na data 24/09/2024 11:16:24

Argimiro Marnotes Fernández na data 24/09/2024 11:16:37

Noelia Pérez López na data 24/09/2024 11:16:48

Ethel Vázquez Mourelle na data 24/09/2024 11:17:02

Cecilia Vázquez Suárez na data 24/09/2024 11:17:17

CSV: BOPRSDBC5B0xgIBZA67
Verificación:
https://sede.parlamentodegalicia.gal/tramites/csv/

Parlamento de Galicia. Rúa Hórreo, 63 | 15701 Santiago de Compostela | Tel. 981 551 510

gp-pp@parlamentodegalicia.gal

PARLAMENTO DE GALICIA
REXISTRO XERAL ENTRADA
Data asento: 24/09/2024 12:25:02
Nº Rexistro: 11764
Data envio: 24/09/2024 12:25:02.417

PARLAMENTO DE GALICIA

A Mesa do Parlamento

O **Grupo Parlamentario Popular de Galicia** a través do seu **Portavoz** e por iniciativa das deputadas e deputados, **Encarna Amigo Díaz, Raquel Arias Rodríguez, Víctor Baladrón Lamas, Nicole Grueira Fernández, Dolores Hermelo Piñeiro, Argimiro Marnotes Fernández, Noelia Pérez López, Ethel Vázquez Mourelle** e **Cecilia Vázquez Suárez,** ao abeiro do disposto no artigo 160 e concordantes do Regulamento da Cámara, presenta ante esa Mesa, a seguinte **proposición non de lei para o seu debate en Pleno.**

Exposición de motivos

Os avances científicos, biolóxicos e tecnolóxicos da última década no ámbito da medicina xenómica como son as técnicas de secuenciación de nova xeración, no ámbito da dixitalización (Big data ou Intelixencia artificial), no da embrioloxía (novas e máis avanzadas técnicas de reprodución humana asistida), na farmacia e cirurxía personalizada (terapias avanzadas, orteses, próteses ou guías cirúrxicas realizadas mediante fabricación aditiva), abriron o camiño para que a medicina do futuro sexa xa un feito.

Podemos dicir que a Medicina Personalizada é o elemento troncal da Medicina do século XXI, sendo un desafío para os sistemas de saúde a súa implementación ordenada e eficiente para beneficio de todos os cidadáns. A pesar do impulso que se estivo realizando nos últimos anos a nivel nacional e desde as comunidades autónomas para a consolidación da medicina personalizada de precisión no Sistema Nacional de Saúde (SNS), e a propia implantación dunha carteira de xenómica común, segue existindo un punto chave con impacto directo no seu avance: os recursos humanos e a ordenación destes no Estado español.

Máis aló do pulo existente a nivel social para a creación da especialidade de xenética clínica, para unha implantación real e definitiva da medicina personalizada nos centros sanitarios públicos é preciso poder incorporar de maneira efectiva equipos de atención multidisciplinares nos que se incorporen outros perfís profesionais que integrados nos actuais equipos asistenciais, permitan o avance cara a una medicina avanzada, personalizada e de precisión.

A necesidade de avanzar na constitución e consolidación de equipos multidisciplinares con profesionais que inclúan novas áreas de coñecemento ou titulacións, xa foi

Parlamento de Galicia. Rúa Hórreo, 63 | 15701 Santiago de Compostela | Tel. 981 551 510

gp-pp@parlamentodegalicia.gal

CSV: BOPARLDOC2yldkGZ2uLg
Verificación:
https://sede.parlamentodegalicia.gal/tramites/csv/

resaltado por distintos expertos neste eido. Ata o día de hoxe, non se comezou ningunha acción adicional para dar resposta a estas necesidades.

Estes perfís profesionais actualmente están a realizar actividades no ámbito sanitario, maioritariamente contratados a través de fondos de investigación ou innovación pero que pola propia inercia do cambio que estamos a vivir na medicina, xa están a desenvolver tarefas dentro dos distintos procesos asistenciais, por exemplo como apoio na posta en marchar de técnicas de nova secuenciación nos Servizos de Anatomía Patolóxica e Oncoloxía médica para diagnóstico en mostra tumoral ou na biopsia líquida, como apoio no procesado terciario dos datos de secuenciación obtidos, nas unidades de reprodución asistida, ou nos centros de fabricación de terapias avanzadas.

Por tanto, é tempo xa da súa incorporación ordinaria no cadro de persoal dos centros sanitarios en categorías e postos para cuxo acceso se requiren as mesmas esixencias de titulación, cualificación e outros requisitos de competencia e capacitación profesional, nos diferentes servizos de saúde que conforman o SNS.

Por todo o anteriormente exposto, o Grupo Parlamentario Popular, presenta a seguinte proposición non de lei en Pleno:

“O Parlamento de Galicia insta á Xunta de Galicia a que demande do Goberno de España:

CSV: BOPGDSDEG-[illegible]
Verificación: https://sede.parlamentodegalicia.gal/tramites/csv/

PARLAMENTO DE GALICIA
REXISTRO XERAL ENTRADA
Data asento: 24/09/2024 12:25:02
Nº Rexistro: 11764
Data envio: 24/09/2024 12:25:02.417

1.- Realizar un estudo a nivel nacional para avaliar os perfís profesionais que son demandados polos centros sanitarios do Servizo Nacional de Saúde (SNS) para unha adecuada implantación da Medicina Personalizada de precisión.

2.- Identificar e definir as esixencias de titulación, cualificación e outros requisitos de competencia e capacitación profesional e proceder, de ser o caso, á súa normalización a través da modificación da normativa que fose precisa.

3.- Promover, xunto ás demais administracións competentes, a incorporación regrada destes profesionais aos servizos e/ou unidades dos centros sanitarios do Sistema Nacional de Saúde".

Santiago de Compostela, 24 de setembro de 2024

Asinado dixitalmente por:

Alberto Pazos Couñago na data 24/09/2024 11:20:24

María Encarnación Amigo Díaz na data 24/09/2024 11:20:40

Raquel Arias Rodríguez na data 24/09/2024 11:20:47

Víctor Baladrón Lamas na data 24/09/2024 11:21:00

Nicole Grueira Fernández na data 24/09/2024 11:21:11

Dolores Hermelo Piñeiro na data 24/09/2024 11:21:21

Argimiro Marnotes Fernández na data 24/09/2024 11:21:34

Noelia Pérez López na data 24/09/2024 11:21:45

Ethel Vázquez Mourelle na data 24/09/2024 11:21:59

Cecilia Vázquez Suárez na data 24/09/2024 11:22:14

CSV: BOPSDBC2ydx0GZ1t-9
Verificación:
https://sede.parlamentodegalicia.gal/tramites/csv/

Parlamento de Galicia. Rúa Hórreo, 63 | 15701 Santiago de Compostela | Tel. 981 551 510

gp-pp@parlamentodegalicia.gal

PP | PARLAMENTO DE GALICIA

A Mesa do Parlamento

O **Grupo Parlamentario Popular de Galicia** a través do seu **Portavoz** e por iniciativa das deputadas e deputados, **Encarna Amigo Díaz, Raquel Arias Rodríguez, Víctor Baladrón Lamas, Nicole Grueira Fernández, Dolores Hermelo Piñeiro, Argimiro Marnotes Fernández, Noelia Pérez López, Ethel Vázquez Mourelle** e **Cecilia Vázquez Suárez,** ao abeiro do disposto no artigo 160 e concordantes do Regulamento da Cámara, presenta ante esa Mesa, a seguinte **proposición non de lei para o seu debate en Pleno.**

Exposición de motivos

A Xunta de Galicia vén apostando por novas medidas en materia de saúde mental especialmente dende 2020. A pandemia puxo de relieve os problemas de saúde mental e foi preciso reaccionar e mellorar a atención neste eido.

A recente creación da especialidade de psiquiatría infanto-xuvenil no ano 2021 puxo de manifesto a necesidade de aumentar a idade de atención nestas unidades dos 16 aos 18 anos. Isto melloraría a atención a estes pacientes, xa que esa transición da especialidade infanto-xuvenil á de adultos pode supoñer un gran cambio para eles.

Estas medidas son agora máis posibles que nunca en Galicia grazas ao aumento de recursos ambulatorios con unidades de saúde mental infanto-xuvenís e hospitais de día.

Ese aumento de recursos dase no marco do Plan de Saúde Mental de Galicia posCovid-19 2020-2024. Grazas a este plan puxéronse en funcionamento hospitais de día de saúde infanto-xuvenil nas sete cidades galegas, así como a Unidade de hospitalización psiquiátrica do Álvaro Cunqueiro.

Por todo o exposto, o Grupo Parlamentario Popular, presenta a seguinte proposición non de lei en Pleno:

CSV: BOPGDSDBGCFWe0mMZzJ0-7
Verificación: https://sede.parlamentodegalicia.gal/tramites/csv/

PARLAMENTO DE GALICIA
REXISTRO XERAL ENTRADA
Data asento: 24/09/2024 12:25:31
Nº Rexistro: 11766
Data envio: 24/09/2024 12:25:31.588

PARLAMENTO DE GALICIA

"O Parlamento de Galicia insta á Xunta de Galicia a:

1.- Aumentar a idade de atención da psiquiatría infanto-xuvenil aos 18 anos.

2.- Crear un programa de transición á idade adulta para os pacientes psiquiátricos adolescentes".

Santiago de Compostela, 24 de setembro de 2024

Asinado dixitalmente por:

Alberto Pazos Couñago na data 24/09/2024 11:25:17

María Encarnación Amigo Díaz na data 24/09/2024 11:25:33

Raquel Arias Rodríguez na data 24/09/2024 11:25:40

Víctor Baladrón Lamas na data 24/09/2024 11:25:54

Nicole Grueira Fernández na data 24/09/2024 11:26:04

Dolores Hermelo Piñeiro na data 24/09/2024 11:26:14

Argimiro Marnotes Fernández na data 24/09/2024 11:26:27

Noelia Pérez López na data 24/09/2024 11:26:39

Ethel Vázquez Mourelle na data 24/09/2024 11:26:53

Cecilia Vázquez Suárez na data 24/09/2024 11:27:07

Parlamento de Galicia. Rúa Hórreo, 63 | 15701 Santiago de Compostela | Tel. 981 551 510

gp-pp@parlamentodegalicia.gal

CSV: BOPSDBOCT-Vo0nbZJ9-7
Verificación:
https://sede.parlamentodegalicia.gal/tramites/csv/

PARLAMENTO DE GALICIA
REXISTRO XERAL ENTRADA
Data asento: 24/09/2024 12:29:15
Nº Rexistro: 11780
Data envio: 24/09/2024 12:29:15.211

PARLAMENTO DE GALICIA

A Mesa do Parlamento

O **Grupo Parlamentario Popular de Galicia** a través do seu **Portavoz** e por iniciativa das deputadas e deputados, **Raquel Arias Rodríguez, Encarna Amigo Díaz, Víctor Baladrón Lamas, Nicole Grueira Fernández, Dolores Hermelo Piñeiro, Argimiro Marnotes Fernández, Noelia Pérez López, Ethel Vázquez Mourelle** e **Cecilia Vázquez Suárez,** ao abeiro do disposto no artigo 160 e concordantes do Regulamento da Cámara, presenta ante esa Mesa, a seguinte **proposición non de lei para o seu debate en Pleno.**

Exposición de motivos

Como xa advertiu o Goberno galego en numerosas ocasións, o Estado incumpre sistematicamente a súa obriga de cofinanciar o 50% da dependencia, e segue financiando escasamente un 30%, polo que na actualidade acumula xa unha débeda coa nosa Comunidade de 2.500M€.

O Real Decreto 675/2023 de 18 de xullo, polo que se modifica o Real Decreto 1051/2013, de 27 de decembro, polo que se regulan as prestacións do Sistema para a Autonomía e Atención á Dependencia, establecidas na Lei 39/2006, de 14 de decembro, de Promoción da Autonomía Persoal e Atención ás persoas en situación de dependencia, anunciado no BOE do 19/07/23, establecía a súa entrada en vigor ao día seguinte da súa publicación e con efectos económicos do 1/08/23. É importante recordar que esta reforma fíxose a escasos 4 días das últimas eleccións xerais.

Coa reforma do sistema de dependencia advírtese que o Goberno do Estado incumpre dende o 1 de agosto de 2023, todos os meses o artigo 9 da Lei devandita Lei, que dispón que:

"Artigo 9: Participación da Administración Xeral do Estado

CSV: BOPISDBDGPVGenstza9v07
Verificación: https://sede.parlamentodegalicia.gal/tramites/csv/

1. O Goberno, oído o Consello Territorial de Servizos Sociais e do Sistema para a Autonomía e Atención á Dependencia, determinará o nivel mínimo de protección garantido para cada un dos beneficiarios do Sistema, segundo o grao da súa dependencia, como condición básica de garantía do dereito á promoción da autonomía persoal e atención á situación de dependencia. A asignación do **nivel mínimo** ás Comunidades Autónomas realizarase considerando o número de beneficiarios, o grao de dependencia e a prestación recoñecida.

2. O financiamento público deste nivel de protección correrá a conta da administración Xeral do Estado que fixará anualmente os recursos económicos na Lei de Orzamentos Xerais do Estado de acordo con os criterios establecidos no artigo 32".

É dicir, o nivel mínimo que se paga por cada persoa atendida mensualmente debe financialo a Administración Xeral do Estado. O certo é que dos 100 euros que debera achegar para o grao I, só aporta 76 euros; e tan só 130 euros para o grao II cando debera aportar 150 euros. Isto supón, que dende a entrada en vigor do Real Decreto a débeda con Galicia polo impago das contías mínimas ascenda a 12,3 millóns de euros adicionais.

E non é un importe fixo mensual, senón que se trata dunha débeda que crece mensualmente na medida en que Galicia, cumprindo coas súas obrigas, incrementa mensualmente o número de persoas atendidas.

Este novo decreto de dependencia do Goberno central obrigou a reformar a normativa autonómica e a buscar a financiación nun momento no que o exercicio económico

CSV: BOPARLDG-PY-Gzs8ZA0-07
Verificación:
https://sede.parlamentodegalicia.gal/tramites/csv/

galego xa estaba comprometido. Para a nosa Comunidade, a entrada en vigor deste Real Decreto supuxo un sobrecuste de 80 millóns de euros adicionais anuais.

Esta norma tamén variou as intensidades do SAF entre un 85% para grao I e máis dun 34% para grao III, que lles afecta ás administracións locais. O Goberno central actuou sen consultar aos Concellos si tiñan capacidade para ampliar as horas, se os contratos vixentes admitirían este incremento ou se había financiación e traballadores para levalo a cabo. Ante esta situación, a Xunta de Galicia tivo que incrementar os complementos autonómicos para que os galegos con dependencia non tiveran que pagar mais polos mesmos servizos.

Ademais, o Goberno Central tamén ten a obriga de financiar o nivel acordado tal e como establece o artigo 10 da Lei Dependencia. Debido á prorroga dos Orzamentos do ano 2023, a achega da Administración Xeral tamén se ve conxelada. Non se incrementa o importe do nivel acordado a pesares de que a Administración galega cumpre cos seus compromisos establecidos no convenio.

Por todo o exposto, o Grupo Parlamentario Popular presenta a seguinte proposición non de lei en Pleno:

“O Parlamento de Galicia insta á Xunta de Galicia a reclamar ao Goberno de España:

1. Que cumpra o artigo 9 da Lei de dependencia e achegue os importes mínimos por cada dependente atendido establecidos polo seu propio Real Decreto de reforma do sistema de dependencia que estableceu e que está obrigado a financiar.

2. Que salde a débeda con Galicia polo incumprimento do pago das contías mínimas das prestacións económicas dende a entrada en vigor do decreto.

CSV: BOPRSDBCPY-Gzrs87a9-07
Verificación:
https://sede.parlamentodegalicia.gal/tramites/csv/

3. Que cumpra a Lei de Dependencia que lle obriga a cofinanciar o 50% e salde a débeda acumulada con Galicia, en definitiva que aborde o déficit estrutural da financiación da dependencia".

Santiago de Compostela, 24 de setembro de 2024

Asinado dixitalmente por:

Alberto Pazos Couñago na data 24/09/2024 12:18:36

Raquel Arias Rodríguez na data 24/09/2024 12:18:53

María Encarnación Amigo Díaz na data 24/09/2024 12:19:08

Víctor Baladrón Lamas na data 24/09/2024 12:19:16

Nicole Grueira Fernández na data 24/09/2024 12:19:36

Dolores Hermelo Piñeiro na data 24/09/2024 12:19:48

Argimiro Marnotes Fernández na data 24/09/2024 12:20:02

Noelia Pérez López na data 24/09/2024 12:20:16

Ethel Vázquez Mourelle na data 24/09/2024 12:20:30

Cecilia Vázquez Suárez na data 24/09/2024 12:20:45

CSV: BOPSDBCPY2Ozss3ta9A7
Verificación:
https://sede.parlamentodegalicia.gal/tramites/csv/

PARLAMENTO DE GALICIA
REXISTRO XERAL ENTRADA
Data asento: 24/09/2024 13:17:45
Nº Rexistro: 11788
Data envio: 24/09/2024 13:17:45.470

OFICINA PARLAMENTAR
Parlamento de Galiza
Rúa do Hórreo, s/n. Tel. 0034 981 551 545
Fax. 0034 981 551 420. Fax prensa: 0034 981 551 421
gp-bng@parlamentodegalicia.gal
15702 Santiago de Compostela
Galiza

Á Mesa do Parlamento

O **Grupo Parlamentar do Bloque Nacionalista Galego (BNG)**, a iniciativa dos deputados **Iago Tabarés Pérez-Piñeiro** e **Daniel Pérez López,** ao abeiro do disposto no Regulamento da Cámara, presenta a seguinte **Proposición non de lei para o seu debate en Pleno**, sobre a ampliación da planta xudicial no partido de Carballo e a necesidade de incrementa o cadro de persoal.

EXPOSICIÓN DE MOTIVOS

A estatística do Consello Xeral do Poder Xudicial correspondente ao último exercicio finalizado reflicte un novo incremento no número de asuntos rexistrados, tanto na sección penal como fundamentalmente na civil.

A entrada de asuntos de carácter civil no ano 2023 foi case un 15% superior á de 2022, máis dun 21% superior á de 2021, e un 62% máis elevada da de 2017. Nos últimos anos o rexistro de procedementos civís superou con moito o número máximo establecido polo baremo aprobado polo CXPX para xulgados de primeira instancia e instrución.

Idéntica evolución experimentou a execución de sentencias pasando das 391 rexistradas en 2017 ás 567 incoadas no 23.

A evolución do asuntos penais tramitados na sección penal experimentou un leve incremento, se ben en violencia sobre a muller pasouse dos 157 asuntos incoados no 2017 aos 287 do 2023. Alén do preocupante da evolución do número de procedementos tramitados nesta materia, non existe dúbida que se trata de asuntos que

CSV: BOPS[illegible]
Verificación:
https://sede.parlamentodegalicia.gal/tramites/csv/

PARLAMENTO DE GALICIA
PARLAMENTO DE GALICIA
REXISTRO XERAL ENTRADA
Data asento: 24/09/2024 13:17:45
Nº Rexistro: 11788
Data envio: 24/09/2024 13:17:45.470

OFICINA PARLAMENTAR
Parlamento de Galiza
Rúa do Hórreo, s/n. Tel. 0034 981 551 545
Fax. 0034 981 551 420. Fax prensa: 0034 981 551 421
gp-bng@parlamentodegalicia.gal
15702 Santiago de Compostela
Galiza

exixe dunha especial atención e urxencia, exixindo en moitos casos prolongar a xornada ordinaria de traballo.

Malia a evolución da carga de traballo indicada anteriormente, segundo consta na documentación publicada polo Consello Xeral do Poder Xudicial, o incremento do cadro de persoal dos Xulgados de Carballo foi mínima. O cadro de persoal dos xulgados de Carballo, decanato incluído, o 1 de xaneiro de 2024 é o mesmo que había o 1 de xaneiro de 2017 coa única excepción do corpo de tramitación procesual do xulgado de primeira instancia e instrución núm.1 que se incrementou nunha persoa.

Se a carga de traballo medra considerablemente, mesmo superando os límites marcados como máximos polo CXPX, e o cadro de persoal apenas sofre variacións, cal será a consecuencia de tal discordancia??

Pois coherentemente o número de asuntos en tramitación experimentou un notable incremento, como tamén o tempo que a cidadanía ten que agardar pola resolución dos seus procedementos.

Se a finais de 2017 había 831 procedementos en tramitación na sección civil dos Xulgados de Carballo, no 2023 había 2436, isto é, 4 veces máis. Se en 2017 había 1695 sentenzas en execución, no 2023 eran 2457 as sentenzas que estaban pendentes de ser executadas.

Igualmente, o número de asuntos en tramitación na sección penal tamén sufriu un notable incremento, dun 30% nos procedementos penais de carácter xeral, e de máis dun 80% nos de violencia sobre a muller.

A elevada entrada de asuntos, nomeadamente de carácter civil, precisa da creación dunha nova unidade xudicial, como dende hai anos ven demandado o BNG os

CSV: BOPGDSDBDCAWkp0gfZxB7
Verificación: https://sede.parlamentodegalicia.gal/tramites/csv/

PARLAMENTO DE GALICIA
PARLAMENTO DE GALICIA
REXISTRO XERAL ENTRADA
Data asento: 24/09/2024 13:17:45
Nº Rexistro: 11788
Data envio: 24/09/2024 13:17:45.470

OFICINA PARLAMENTAR
Parlamento de Galiza
Rúa do Hórreo, s/n. Tel. 0034 981 551 545
Fax. 0034 981 551 420. Fax prensa: 0034 981 551 421
gp-bng@parlamentodegalicia.gal
15702 Santiago de Compostela
Galiza

diferentes operadores xurídicos do partido xudicial e sindicatos como a CIG, e que neste exercicio tamén a Comisión Mixta TSX de Galiza e Xunta, mais non a entenden prioritaria, como se deduce da orde que ocupa na prelación de unidades reclamadas, polo que non é esperable a súa creación neste exercicio.

En consecuencia a carga de traballo que soportan os Xulgados de Carballo e a complexidade e adicación dos mesmos, demandan dun aumento do cadro de persoal e con carácter inmediato da adopción de medidas de reforzo para evitar que as consecuencias da falta de xestión e dotación de medios os siga a pagar a cidadanía que ve como se incrementan os tempos de resolución dos seus procedementos.

Por todo o exposto, o Grupo Parlamentar do BNG presenta a seguinte proposición non de lei para debate en Pleno:

"O Parlamento insta a Xunta de Galiza a demandar a urxente creación dun Xulgado de Primeira Instancia e Instrución no partido xudicial de Carballo. En tanto non se amplía a planta xudicial, adoptar as medidas de reforzo que permitan axilizar os tempos de resolución dos procedementos e reducir a elevada pendencia que soportan as unidades xudiciais existentes."

Santiago de Compostela, 24 de setembro de 2024

Asdo.: **Iago Tabarés Pérez-Piñeiro**

Daniel Pérez López

CSV: BOPRSDBCAVgo0gfZxv87
Verificación:
https://sede.parlamentodegalicia.gal/tramites/csv/

PARLAMENTO DE GALICIA
REXISTRO XERAL ENTRADA
Data asento: 24/09/2024 13:17:45
Nº Rexistro: 11788
Data envio: 24/09/2024 13:17:45.470

OFICINA PARLAMENTAR
Parlamento de Galiza
Rúa do Hórreo, s/n. Tel. 0034 981 551 545
Fax. 0034 981 551 420. Fax prensa: 0034 981 551 421
gp-bng@parlamentodegalicia.gal
15702 Santiago de Compostela
Galiza

Deputados do G.P. do BNG

Ana Pontón Mondelo

Portavoz do G.P. do BNG

Asinado dixitalmente por:

Iago Tabarés Pérez-Piñeiro na data 24/09/2024 13:14:27

Daniel Pérez López na data 24/09/2024 13:17:14

Ana Pontón Mondelo na data 24/09/2024 13:17:35

CSV: BOPSDBOCAVgcg0fZXv87
Verificación:
https://sede.parlamentodegalicia.gal/tramites/csv/

PARLAMENTO DE GALICIA
REXISTRO XERAL ENTRADA
Data asento: 24/09/2024 13:23:38
Nº Rexistro: 11795
Data envio: 24/09/2024 13:23:38.559

OFICINA PARLAMENTAR
Parlamento de Galiza
Rúa do Hórreo, 63. Tel. 0034 981 551 545
gp-bng@parlamentodegalicia.gal
15702 Santiago de Compostela
Galiza

Á Mesa do Parlamento

O **Grupo Parlamentar do Bloque Nacionalista Galego (BNG)**, a iniciativa do deputado **Iago Suárez Fernández** e da deputada **Iria Carreira Pazos**, ao abeiro do disposto no Regulamento da Cámara, presenta a seguinte **Proposición non de lei para o seu debate en Pleno**, sobre a estratexia para a redución do consumo de alcol na mocidade galega.

EXPOSICIÓN DE MOTIVOS

Segundo os últimos datos feitos públicos polo Observatorio español das Drogas e das Adiccións, lamentablemente Galiza encóntrase á cabeza do Estado en mortalidade atribuíble ao consumo de alcol (40 de cada 100.000 persoas), só por detrás de Asturias que rexistra unha taxa de 42,1 persoas por cada 100.000.

Ademais, estes mesmos datos reflicten que o consumo de alcol está amplamente estendido entre as persoas mozas galegas pois 93,2% delas declara consumir bebidas alcohólicas algunha vez na vida; 76,4% algunha vez no último ano; e 64,5% no último mes.

Mais os problemas non terminan aquí; os datos tamén evidencian que no noso país existe un problema moi acusado no relativo ao consumo de alcol entre persoas menores de idade. Na faixa de idade de 14 a 18 anos (ensinanza secundaria) 58% das crianzas do noso país afirman ter bebido alcol no último mes, dato que supera a media do Estado (56,1%). O mesmo acontece nas que beberon nos últimos 12 meses (77,2% en Galiza por 73,6% no Estado).

CSV: BOPRSDBDGAdGXmkZUy-8
Verificación:
https://sede.parlamentodegalicia.gal/tramites/csv/

PARLAMENTO DE GALICIA
REXISTRO XERAL ENTRADA
Data asento: 24/09/2024 13:23:38
Nº Rexistro: 11795
Data envio: 24/09/2024 13:23:38.559

OFICINA PARLAMENTAR
Parlamento de Galiza
Rúa do Hórreo, 63. Tel. 0034 981 551 545
gp-bng@parlamentodegalicia.gal
15702 Santiago de Compostela
Galiza

Tendo en conta as problemáticas demostradas derivadas do consumo de alcol e drogas, o Goberno galego debe actualizar a súa estratexia no relativo á prevención do consumo de alcol e drogas, sobre todo entre a mocidade.

Por todo isto, o Grupo Parlamentar do BNG presenta a seguinte Proposición non de lei para o debate en Pleno:

"O parlamento insta a Xunta de Galiza a deseñar antes da fin da XII Lexislatura unha estratexia renovada para reducir o consumo de alcol e drogas entre a mocidade galega".

Santiago de Compostela, 24 de setembro de 2024

Asdo.: **Iago Suárez Fernández**
Iria Carreira Pazos
Deputado e deputada do G.P. do BNG
Olalla Rodil Fernández
Portavoz s. do G.P. do BNG

Asinado dixitalmente por:

Iago Suárez Fernández na data 24/09/2024 13:10:18

CSV: BOPRSDBDGAdGXm3Zuy-8
Verificación:
https://sede.parlamentodegalicia.gal/tramites/csv/

PARLAMENTO DE GALICIA
PARLAMENTO DE GALICIA
REXISTRO XERAL ENTRADA
Data asento: 24/09/2024 13:23:38
Nº Rexistro: 11795
Data envio: 24/09/2024 13:23:38.559

OFICINA PARLAMENTAR
Parlamento de Galiza
Rúa do Hórreo, 63. Tel. 0034 981 551 545
gp-bng@parlamentodegalicia.gal
15702 Santiago de Compostela
Galiza

Iria Carreira Pazos na data 24/09/2024 13:10:31

Olalla Rodil Fernández na data 24/09/2024 13:10:41

CSV: BOPSDBDGAdCXmi3zUy-8
Verificación:
https://sede.parlamentodegalicia.gal/tramites/csv/

PARLAMENTO DE GALICIA
REXISTRO XERAL ENTRADA
Data asento: 24/09/2024 17:01:33
Nº Rexistro: 11814
Data envio: 24/09/2024 17:01:33.372

Grupo
Parlamentario
Socialista

Á MESA DO PARLAMENTO

O **Grupo Parlamentario dos Socialistas de Galicia**, por iniciativa dos seus deputados **Julio Ernesto Abalde Alonso** e **Carlos López Font**, a través do seu voceiro e ao abeiro do disposto no artigo 160 do Regulamento da Cámara, presenta ante esta Mesa a seguinte **proposición non de lei para o seu debate en Pleno**.

EXPOSICIÓN DE MOTIVOS

Os datos oficiais publicados recentemente son contundentes: segundo PescadeGalicia, o 1 de xaneiro ata o 12 de agosto, as vendas en lonxa son de 2,58 millóns de quilos, un 40 % por baixo do mesmo período do 2023 e a metade da media dos últimos 23 anos.

Esta crise pásalle factura sobre todo ás mariscadoras e mariscadores, tanto os que faenan a pé como en embarcación, e tamén aos pescadores de baixura e litoral: desde xaneiro facturaron 33,45 millóns de euros, un 26 % menos que o ano pasado por estas datas e un 37 % menos que a media do que vai de século, nin o incremento de prezos compensa a drástica redución de capturas cando o prezo do quilo de marisco este ano é un 43 % superior á media desde o ano 2000.

Ante todo este panorama a Consellería do Mar non solo nega a realidade, senón que se esconde tras xustificacións puntuais, busca culpables noutras administracións e anuncia día tras día o Plan de competitividade e sostenibildiade do sector marisqueo 2023-2025, que nin os axentes do sector coñece, e afirma que toma todas as medidas necesarias para a protección do sector marisqueiro.

CSV: BOPSDEG-Vx3xsAZdE-3
Verificación:
https://sede.parlamentodegalicia.gal/tramites/csv/

A realidade non é así: as medidas e axudas que se anuncian non se plasman en convocatorias e cando é así, a carga burocrática e a tramitación fai que non chegan ou tardan en recibir ás persoas afectadas, por exemplo as axudas como consecuencias dos peches dos bancos neste ano 2024 aínda non están xestionadas totalmente e as axudas de 550 euros, que se aceleraron por razóns electorais do PP, cando para máis de 7.000 persoas beneficiarias escasamente chegaron a 4.000, quedando sen abonar aproximadamente 2 M€ dos 4,5 inicialmente asignados.

O propio conselleiro afirmou en sede parlamentaria, estar en contacto directo co sector e que toma todas as medidas de protección do medio e das persoas traballadoras do mar, sen embargo, as propias confrarías trasladan publicamente a súa preocupación pola "ausencia de solucións dilixentes e efectivas" ante os "graves problemas" que atravesa o sector do marisqueo galego.

É demostración do malestar do sector por como a Consellería está a xestionar as convocatorias para poder acollerse ás axudas pola paralización temporal do FEMPA (Fondo Europeo Marítimo de Pesca e Acuicultura), tanto polos criterios como pola cantidade total que finalmente percibe cada mariscador/a que nada ten que ver, afirman, co prometido pola Consellería do Mar. Para esas confrarías pontevedresas non hai dúbida de que «existe un incumprimento manifesto» do que había anunciado a Consellería do Mar.

A Consellería leva moito tempo perdido, pero o sector marisqueiro non ten tempo, a Consellería ten que actuar xa.

CSV: BOPRSDBG-Nova-Ordenanza-3
Verificación:
https://sede.parlamentodegalicia.gal/tramites/csv/

Grupo
Parlamentario
Socialista

Por todo o exposto, o Grupo Parlamentario dos Socialistas de Galicia presenta a seguinte proposición non de lei para o seu debate en Pleno:

O Parlamento galego insta a Xunta de Galicia a:

1. Poñer en marcha de modo inmediato as medidas do Plan de competitividade e sostenibilidade do marisqueo de Galicia 2024-2025 no relativo as axudas estables para os traballadores dos mar afectados polos períodos de paralización de actividade como consecuencias da baixa produtividade dos bancos marisqueiros.
2. Aplicar criterios realistas, negociados co sector, así como unha xestión burocrática áxil para acceder a solicitude e concesión da axuda.

Santiago de Compostela, 24 de setembro do 2024

Asinado dixitalmente por:

Julio Abalde Alonso na data 24/09/2024 16:58:59

Carlos López Font na data 24/09/2024 16:59:10

José Ramón Gómez Besteiro na data 24/09/2024 16:59:17

CSV: BOPSDEG-Vx3xAZdE-3
Verificación:
https://sede.parlamentodegalicia.gal/tramites/csv/

PARLAMENTO DE GALICIA
REXISTRO XERAL ENTRADA
Data asento: 25/09/2024 09:30:00
Nº Rexistro: 11830
Data envio: 24/09/2024 19:27:43.135

Grupo
Parlamentario
Socialista

Á MESA DO PARLAMENTO

O **Grupo Parlamentario dos Socialistas de Galicia**, por iniciativa dos seus deputados **Julio Ernesto Abalde Alonso** e **Carlos López Font**, a través do seu voceiro e ao abeiro do disposto no artigo 160 do Regulamento da Cámara, presenta ante esta Mesa a seguinte **proposición non de lei para o seu debate en Pleno**.

EXPOSICIÓN DE MOTIVOS

O Conselleiro do Mar afirmou recentemente en sede parlamentaria, estar en contacto directo co sector para a definición e execución do, tanta veces citado como descoñecido, Plan de Competitividade e Sostenibilidade do Marisqueo de Galicia 2024-2025, no que basea a Consellería todas as medidas de protección do medio e dos traballadores do mar. Sen embargo, as propias confrarías trasladan publicamente, unha e outra vez, a súa preocupación pola ausencia, ou descoñecemento, de solucións dilixentes e efectivas ante os graves problemas que atravesa o sector do marisqueo galego, o que pon de manifesto a falta de comunicación é sensibilidade da Consellería as demandas do sector.

A Comisión Mar-Industria da Confederación de Empresarios de Galicia (CEG) solicitou publicamente a creación de mesas técnicas de traballo para a mellora da xestión do marisqueo. Esta solicitude foi rexeitada polas confrarías de pescadores solicitando a convocatoria urxente dos pósitos de marisqueo da Federación Galega para analizar e acordar una posición común tras la solicitude da Comisión Mar-Industria, que cualifican de «intromisión» e pretensión de erixirse nos representantes do sector do marisqueo, xa que na Comisión Mar-Industria non existen representantes do sector extractivo do marisqueo.

CSV: BOPSDEG-Atlak3ZMX-5
Verificación:
https://sede.parlamentodegalicia.gal/tramites/csv/

Queda patente unha vez máis que a Consellería do Mar segue sen exercer as súas competencias no sistema de xestión do marisqueo en Galicia, regulado mediante o Decreto 153/2019, no que se determina que corresponde á Administración autonómica o establecemento e a regulación das medidas dirixidas á conservación, á xestión e á explotación responsable, racional e sostible dos recursos mariños vivos e que, entre estas medidas, encoméndalle a adopción, despois da "audiencia do sector afectado", de plans de xestión, definidos como medidas reguladoras da actividade marisqueira», e dicir, a Xunta ten as competencia exclusivas para a xestión marisqueira e correspóndelle a toma das medidas necesaria e a audiencia ao sector afectado.

Ante esta situación de público desacordo entre os distintos axentes implicados no sector marisqueiro, o conselleiro adopta una posición ambigua, que non axuda nada a coordinación e unión necesaria para facer fronte a situación dramática que esta a vivir o sector marisqueiro en todas as súas vertentes.

Por todo o exposto, o Grupo Parlamentario dos Socialistas de Galicia presenta a seguinte proposición non de lei para o seu debate en Pleno:

O Parlamento galego insta a Xunta de Galicia a exercer as súas competencias exclusivas na xestión do marisqueo en Galicia abrindo canles efectivos de diálogo entre todos os axentes do sector, dando voz na xestión dos bancos marisqueos aos representantes da actividade extractiva do marisqueo a pé ou en embarcación, como sector afectado pola actividade marisqueira, e lidere a coordinación co resto dos axentes implicados na actividade económica do marisqueo en Galicia.

Santiago de Compostela, 24 de setembro do 2024

CSV: BOPSDBCGAL4ALMX-5
Verificación:
https://sede.parlamentodegalicia.gal/tramites/csv/

PARLAMENTO DE GALICIA
REXISTRO XERAL ENTRADA
Data asento: 25/09/2024 09:30:00
Nº Rexistro: 11830
Data envio: 24/09/2024 19:27:43.135

Grupo Parlamentario Socialista

Asinado dixitalmente por:

Julio Abalde Alonso na data 24/09/2024 19:21:57

Carlos López Font na data 24/09/2024 19:22:08

José Ramón Gómez Besteiro na data 24/09/2024 19:22:17

CSV: BOPSDBPCGAbaKMXK-5
Verificación:
https://sede.parlamentodegalicia.gal/tramites/csv/

PARLAMENTO DE GALICIA
PARLAMENTO DE GALICIA
REXISTRO XERAL ENTRADA
Data asento: 25/09/2024 09:30:00
Nº Rexistro: 11842
Data envio: 25/09/2024 09:22:18.062

OFICINA PARLAMENTAR
Parlamento de Galiza
Rúa do Hórreo, 63. Tel. 0034 981 551 545
gp-bng@parlamentodegalicia.gal
15702 Santiago de Compostela
Galiza

Á Mesa do Parlamento

O **Grupo Parlamentar do Bloque Nacionalista Galego (BNG)**, a iniciativa das deputadas **Iria Taibo Corsanego**, **Mercedes Queixas Zas**, **Iria Carreira Pazos**, **Montserrat Prado Cores** e do deputado **Daniel Castro García**, ao abeiro do disposto no Regulamento da Cámara, presenta a seguinte **Proposición non de lei para o seu debate en Pleno**, sobre o 6.º informe do Comité de Expertos da Carta Europea de Linguas Rexionais e Minoritarias en relación coa lingua galega na atención sanitaria e ás persoas maiores.

EXPOSICIÓN DE MOTIVOS

A Carta Europea de Linguas Rexionais e Minorizadas, tratado internacional ratificado polo Reino de España en 2001, ten un artigo dedicado á sanidade, que establece que os estados membros se comprometen a "asegurar que os servizos sociais como hospitais, residencias de anciáns e albergues ofrecen a posibilidade de recibir e atender na súa propia lingua empregando unha lingua rexional ou minoritaria a aqueles que precisen coidados por mor de enfermidade, a idade ou outras razóns".

O 6.º informe do Comité de Expertos do Consello de Europa sobre o cumprimento no Estado español da Carta Europea de Linguas Rexionais e Minoritarias, publicado o 24 de setembro, indica no que se refire á área da sanidade:

"Nos centros sanitarios, o Servizo Galego de Saúde usa o galego en parte da sinalización e da documentación. Porén, a maioría do persoal sanitario non está formado para prestar a atención sanitaria en galego. Acontece algo semellante nas residencias de anciáns, nas que se usa o galego na meirande parte das actividades. O coñecemento do

CSV: BOPISDBDg-1GHM2ZUQ-2
Verificación: https://sede.parlamentodegalicia.gal/tramites/csv/

PARLAMENTO DE GALICIA
REXISTRO XERAL ENTRADA
Data asento: 25/09/2024 09:30:00
Nº Rexistro: 11842
Data envio: 25/09/2024 09:22:18.062

OFICINA PARLAMENTAR
Parlamento de Galiza
Rúa do Hórreo, 63. Tel. 0034 981 551 545
gp-bng@parlamentodegalicia.gal
15702 Santiago de Compostela
Galiza

galego non é obrigatorio no proceso de contratación do persoal médico, ao contrario do que demandan os representantes dos falantes".

Hoxe en día, aínda é imposíbel acceder a unha parte moi importante dos consentimentos médicos e outra documentación en galego, ademais de que non existe ningún mecanismo que permita que a cidadanía poida escoller a lingua de atención médica. A administración debería informar ao persoal dos servizos sanitarios de cales son os dereitos lingüísticos dos e das pacientes, e establecer mecanismos para que non sexa preciso facer un esforzo adicional para obter a atención e a información escrita en galego.

O feito de que o coñecemento de galego non sexa un requisito para acceder á función pública supón un importante atranco para a atención na lingua dos e das pacientes.

Por todo isto, o Grupo Parlamentar do BNG presenta a seguinte Proposición non de lei para o debate en Pleno:

"O parlamento insta o Goberno galego a desenvolver no prazo máximo de 1 ano as seguintes medidas, de acordo coa Carta Europea de Linguas Rexionais e Minorizadas, ratificada polo Estado español no ano 2001:

1.ª Garantir que os hospitais, as residencias de anciáns e os albergues ofrezan a posibilidade de recibir e atender na propia lingua das persoas destinatarias do servizo.

2.ª Introducir a lingua galega como requisito para o acceso a traballar nos servizos de atención sanitaria públicos.

3.ª Levar a cabo unha campaña de información entre os profesionais da medicina pública e privada verbo da utilidade terapéutica de utilizar a lingua do

CSV: BOPRSDBEG-1ChY2ZUO-2
Verificación:
https://sede.parlamentodegalicia.gal/tramites/csv/

PARLAMENTO DE GALICIA
REXISTRO XERAL ENTRADA
Data asento: 25/09/2024 09:30:00
Nº Rexistro: 11842
Data envio: 25/09/2024 09:22:18.062

OFICINA PARLAMENTAR
Parlamento de Galiza
Rúa do Hórreo, 63. Tel. 0034 981 551 545
gp-bng@parlamentodegalicia.gal
15702 Santiago de Compostela
Galiza

paciente, os dereitos dos usuarios e usuarias a atenderen en galego e invitándoos a practicar a oferta positiva cos seus pacientes".

Santiago de Compostela, 25 de setembro de 2024

Asdo.: **Iria Taibo Corsanego**

Mercedes Queixas Zas

Iria Carreira Pazos

Montserrat Prado Cores

Daniel Castro García

Deputadas e deputado do G.P. do BNG

Olalla Rodil Fernández

Portavoz s. do G.P. do BNG

Asinado dixitalmente por:

Iria Taibo Corsanego na data 25/09/2024 09:05:52

Mercedes Queixas Zas na data 25/09/2024 09:06:04

Iria Carreira Pazos na data 25/09/2024 09:06:19

María Montserrat Prado Cores na data 25/09/2024 09:06:38

CSV: BOPRSDBEG-1CNY2ZU0-2
Verificación:
https://sede.parlamentodegalicia.gal/tramites/csv/

PARLAMENTO DE GALICIA
PARLAMENTO DE GALICIA
REXISTRO XERAL ENTRADA
Data asento: 25/09/2024 09:30:00
Nº Rexistro: 11842
Data envio: 25/09/2024 09:22:18.062

OFICINA PARLAMENTAR
Parlamento de Galiza
Rúa do Hórreo, 63. Tel. 0034 981 551 545
gp-bng@parlamentodegalicia.gal
15702 Santiago de Compostela
Galiza

Daniel Castro García na data 25/09/2024 09:06:54

Olalla Rodil Fernández na data 25/09/2024 09:07:10

CSV: BOPIS/DBOG-VCnY2ZLUQ-Z
Verificación:
https://sede.parlamentodegalicia.gal/tramites/csv/

PARLAMENTO DE GALICIA
REXISTRO XERAL ENTRADA
Data asento: 25/09/2024 10:55:43
Nº Rexistro: 11863
Data envio: 25/09/2024 10:55:43.950

OFICINA PARLAMENTAR
Parlamento de Galiza
Rúa do Hórreo, 63. Tel. 0034 981 551 545
gp-bng@parlamentodegalicia.gal
15702 Santiago de Compostela
Galiza

Á Mesa do Parlamento

O **Grupo Parlamentar do Bloque Nacionalista Galego (BNG)**, a iniciativa da deputada **Olalla Rodil Fernández** e dos deputados **Brais Ruanova Vilas-Boas** e **Iago Suárez Fernández**, ao abeiro do disposto no Regulamento da Cámara, presenta a seguinte **Proposición non de lei para debate en Pleno**, sobre a política de I+D en Galiza.

EXPOSICIÓN DE MOTIVOS

Para o Bloque Nacionalista Galego a ciencia, a investigación e a innovación son o eixo sobre o que debe pivotar o presente e o futuro económico de Galiza.

E para iso precísase unha política integral dirixida a fortalecer un ecosistema investigador galego que, con todas as dificultades (que son moitas), foi consolidándose nos últimos anos nun escenario altamente competitivo.

Para o BNG, son tres os elementos fundamentais que deben conformar a política de I+D:

• Un investimento estable e constante.

• Un programa de recursos humanos que garanta condicións laborais dignas e un horizonte profesional estable.

• Coordinación e cooperación entre e cos axentes do ecosistema investigador galego.

Porén, Galiza coxea en todos eles como evidencian os datos:

CSV: BOPRSTDBC5C0mbBJ2-7
Verificación:
https://sede.parlamentodegalicia.gal/tramites/csv/

PARLAMENTO DE GALICIA
REXISTRO XERAL ENTRADA
Data asento: 25/09/2024 10:55:43
Nº Rexistro: 11863
Data envio: 25/09/2024 10:55:43.950

OFICINA PARLAMENTAR
Parlamento de Galiza
Rúa do Hórreo, 63. Tel. 0034 981 551 545
gp-bng@parlamentodegalicia.gal
15702 Santiago de Compostela
Galiza

1) A respecto do investimento, o noso País (1%) continúa moi lonxe do marco europeo (2,2%) e tamén da media de investimento do estado (1,44%).

2) Galiza carece dunha carreira investigadora completa o que xera unha enorme inestabilidade laboral ao persoal científico galego especialmente nas etapas de consolidación ou profesionalización.

3) As competencias en materia de I+D+i no executivo galego estiveron, até a XII lexislatura que agora comeza, fraccionadas entre dúas consellarías (Educación e Industria) o que en si mesmo torpedeou a necesaria coordinación entre os axentes do ecosistema investigador que nin sequera tiñan un único organismo ao que se dirixir en materia de I+D.

Polo anteriormente exposto, o Grupo Parlamentar do BNG presenta a seguinte proposición non de lei para o debate en Pleno:

"O Parlamento insta a Xunta de Galiza a:

1. Situar o investimento en I+D+i no 3% do Orzamento para 2025.

2. Constituír unha mesa de traballo antes de rematar o actual período de sesións que integre os axentes do ecosistema investigador para deseñar un programa forte de retención e captación de talento garantindo unha carreira profesional completa para o conxunto do persoal científico-técnico galego."

Santiago de Compostela, 25 de setembro de 2024

Asdo.: **Iago Suárez Fernández**

CSV: BOPRSDBOG-20240927-7
Verificación:
https://sede.parlamentodegalicia.gal/tramites/csv/

PARLAMENTO DE GALICIA
REXISTRO XERAL ENTRADA
Data asento: 25/09/2024 10:55:43
Nº Rexistro: 11863
Data envio: 25/09/2024 10:55:43.950

OFICINA PARLAMENTAR
Parlamento de Galiza
Rúa do Hórreo, 63. Tel. 0034 981 551 545
gp-bng@parlamentodegalicia.gal
15702 Santiago de Compostela
Galiza

Brais Ruanova Vilas-Boas

Deputados do G.P. do BNG

Olalla Rodil Fernández

Portavoz s. do G.P. do BNG

Asinado dixitalmente por:

Iago Suárez Fernández na data 25/09/2024 10:50:00

Brais Ruanova Vilas-Boas na data 25/09/2024 10:51:58

Olalla Rodil Fernández na data 25/09/2024 10:52:00

CSV: BOPRISDRO-c0ccmb3ZJY-7
Verificación:
https://sede.parlamentodegalicia.gal/tramites/csv/

PARLAMENTO DE GALICIA
PARLAMENTO DE GALICIA
REXISTRO XERAL ENTRADA
Data asento: 25/09/2024 11:30:30
Nº Rexistro: 11876
Data envio: 25/09/2024 11:30:30.236

OFICINA PARLAMENTAR
Parlamento de Galiza
Rúa do Hórreo, s/n. Tel. 0034 981 551 545
Fax. 0034 981 551 420. Fax prensa: 0034 981 551 421
gp-bng@parlamentodegalicia.gal
15702 Santiago de Compostela
Galiza

Á Mesa do Parlamento

O **Grupo Parlamentar do Bloque Nacionalista Galego (BNG)**, a iniciativa dos deputados **Oscar Insua Lema** e **Iago Tabarés Pérez-Piñeiro,** ao abeiro do disposto no Regulamento da Cámara, presenta a seguinte **Proposición non de lei para o seu debate en Pleno**, sobre para fomentar a cooperación e colaboración dos concellos na xestión dos servizos públicos e mellorar a eficiencia na xestión dos seus recursos e a súa financiación..

EXPOSICIÓN DE MOTIVOS

O pasado día 19 de setembro, deuse a coñecer en Santiago de Compostela, nun acto da Consellería de Presidencia, a presentación do estudo non vinculante 'Reforma do mapa municipal de Galiza' para o impulso de procesos de fusión entre concellos, elaborado pola Fundación "Juana de Vega" e polas tres universidades galegas, e na que participaron varios autores dun equipo especializado na caracterización socioeconómica e demográfica dos municipios galegos. O estudo encargado polo propio presidente Alfonso Rueda hai dous anos, sendo vicepresidente, foi financiado inicialmente a través dun convenio de 72.600 € asinado no mes de outubro do 2021, e no ano 2022 por outro convenio de 1,5 millóns de euros asinado coa mesma fundación e con cargo aos orzamentos do ano 2022.

O estudo recolle a organización político-administrativa de Base local en Europa, Estado español e Galiza, así como a evolución da planta municipal ao longo da historia no noso país, dende a creación dos concellos como tales. Repasa as formas de cooperación municipal, como as comarcas, mancomunidades, áreas metropolitanas e

CSV: BOPRSDBDGJVCAN0ZUW47
Verificación:
https://sede.parlamentodegalicia.gal/tramites/csv/

PARLAMENTO DE GALICIA
PARLAMENTO DE GALICIA
REXISTRO XERAL ENTRADA
Data asento: 25/09/2024 11:30:30
Nº Rexistro: 11876
Data envio: 25/09/2024 11:30:30.236

OFICINA PARLAMENTAR
Parlamento de Galiza
Rúa do Hórreo, s/n. Tel. 0034 981 551 545
Fax. 0034 981 551 420. Fax prensa: 0034 981 551 421
gp-bng@parlamentodegalicia.gal
15702 Santiago de Compostela
Galiza

consorcios desde unha perspectiva xeográfica, analizando as fortalezas e debilidades destas entidades, observando ao tempo o marco xurídico a manexar nesta materia, e en concreto nos procesos de fusións municipais. No texto publicado, os autores argumentan a conveniencia dos procesos de fusión dende a perspectiva económica, aportando un estudo comparativo dos orzamentos de ingresos e gastos dos concellos en Galiza e no estado Español en función do número de habitantes e a súa implicación en materia de fusións. Aportan un estudo sociolóxico de 1.000 entrevistas, realizado entre o 31 de xaneiro e o 17 de febreiro de 2022, para coñecer a opinión da cidadanía galega sobre as fusión municipais e outras alternativas de adaptación da planta local. Por último, os autores elaboran unha análise dos procesos de fusión en Galiza (Oza-Cesuras e Cerdedo-Cotobade) e de outros potenciais procesos de fusión ou agregación municipal, en concreto as fusións de Santiago de Compostela e Teo, Noia e Lousame, Sanxenxo e Meaño, Alfoz e O Valadouro, O Pereiro de Aguiar e Nogueira de Ramuín, a fusión dos concellos da comarca do Deza, e a fusión de Lalín-Rodeiro-Dozón. Remata o traballo cunha relación de 14 propostas de actuacións para incentivar os procesos de redimensionamento da planta local galega.

O informe da fundación chega tarde, tendo en conta que os traballos xa estaban rematados a mediados do ano pasado, mais o PP decidiu facelo público, de forma interesada e calculada, nun momento no que o sistema de financiación dos concellos está en entredito por insuficiente, e debe ser superado despois da última reforma aprobada hai xusto vinte anos, pois é unha demanda unánime da FEGAMP, onde todos os alcaldes e alcaldesas, de todos os partidos políticos entenden que chegou o momento de adoptar os acordos necesarios para aumentar a financiación dos municipios galegos, e poidan ofrecer sen afogo económico os servizos que prestan á cidadanía, tanto os que son de competencia propia, como de competencias impropias que executan de forma obrigada por delegación doutras administracións. A proposta do goberno galego de

CSV: BOPRSDBCGJVCAN0ZUW47
Verificación:
https://sede.parlamentodegalicia.gal/tramites/csv/

PARLAMENTO DE GALICIA
PARLAMENTO DE GALICIA
REXISTRO XERAL ENTRADA
Data asento: 25/09/2024 11:30:30
Nº Rexistro: 11876
Data envio: 25/09/2024 11:30:30.236

OFICINA PARLAMENTAR
Parlamento de Galiza
Rúa do Hórreo, s/n. Tel. 0034 981 551 545
Fax. 0034 981 551 420. Fax prensa: 0034 981 551 421
gp-bng@parlamentodegalicia.gal
15702 Santiago de Compostela
Galiza

fusionar concellos para mellorar a súa financiación é unha escusa, a cortina de fume perfecta, para evitar aumentar nos vindeiros orzamentos de 2025 a partida orzamentaria do Fondo de Cooperación Local, a través do cal se realizan as transferencias aos concellos, como resultado da obrigada participación destes nos impostos da Xunta. De feito, a conclusión n.º 5 recomenda abordar de maneira urxente e inaprazable a reforma do financiamento local para reforzar a autonomía municipal e reducir a actual dependencia económica dos concellos das subvencións, unha proposta que durante anos ao PP galego parece entrarlle por unha orella e saírlle pola outra, ao negarse a aumentar o orzamento do FCL, de forma incondicionada e con cargo a eliminación das liñas de axudas destinadas aos concellos de carácter condicionado, polo que esperamos con inquietude a resposta do goberno galego: si acata as propostas dos expertos ou se limita simplemente a observar como convidado de pedra.

O PP xerou deliberadamente un debate para difuminar a cerna da problemática municipal, pois de todos é sabido que ata 2021, só Galiza protagonizou as únicas dúas fusións de concellos en España nas tres últimas décadas: Oza-Cesuras e Cerdedo-Cotobade, fusións que non lograron ser exemplos de evolución demográfica nin de sostibilidade financeira, pois as arcas municipais melloraron pola inxección dos incentivos nas distintas axudas da Xunta, mais de non existir estas, a fusión non melloraría a súa financiación de forma autónoma.

As conclusións do informe amosan que a cidadanía ten unha predisposición favorable á fusión voluntaria dos concellos con ata un 83%, e considera que a redución do número destes melloraría a súa capacidade de prestación de servizos, mais a porcentaxe redúcese cando se pregunta polas fusións no propio concello. De feito, ante as primeiras declaracións negativas dos alcaldes dos concellos escollidos como cobaias, o propio conselleiro de presidencia apurouse o mesmo día da presentación a afirmar que "A Xunta non vai a fusionar a ninguén obrigatoriamente e que non se fixo o estudo para

CSV: BOPRSDBEG-JVCAN0ZUV47
Verificación:
https://sede.parlamentodegalicia.gal/tramites/csv/

PARLAMENTO DE GALICIA
PARLAMENTO DE GALICIA
REXISTRO XERAL ENTRADA
Data asento: 25/09/2024 11:30:30
Nº Rexistro: 11876
Data envio: 25/09/2024 11:30:30.236

OFICINA PARLAMENTAR
Parlamento de Galiza
Rúa do Hórreo, s/n. Tel. 0034 981 551 545
Fax. 0034 981 551 420. Fax prensa: 0034 981 551 421
gp-bng@parlamentodegalicia.gal
15702 Santiago de Compostela
Galiza

fusionar obrigatoriamente pois o camiño é a voluntariedade". Unha voluntariedade que a realidade e a historia demostra que non existiu nin parece existir, polo que a divertida aposta estratéxica do PP saíulle cara aos cidadáns, pois co custo dos mesmos ben podían sufragar 80.000 horas do SAF.

Si o propósito das fusións non é outro que optimizar recursos para mellorar a eficacia e eficiencia dos servizos, é indiscutible que ese mesmo fin se pode conseguir a través da creación e impulso de mancomunidades comarcais, áreas metropolitanas ou consorcios, transferíndolle competencias, persoal e financiamento para xestionar conxuntamente servizos e optimizar así recursos e gasto, e sen perder a identidade e idiosincrasia a que se lle teme cunha fusión municipal. Bo sería, que a tan pregonada reforma da Lei da Administración Local de Galiza, que parece que tamén chegará tarde, se centrara en potenciar e fomentar estas entidades supramunicipais, que axudarían dende logo a estruturar o territorio comarcal noutras áreas distintas dos servizos, e en resolver a delimitación de forma concreta e precisa das competencias de cada administración.

Por todo o exposto, o Grupo Parlamentar do BNG presenta a seguinte proposición non de lei para debate en Pleno:

"O Parlamento de Galiza insta o Goberno galego a:

- Impulsar a reforma da Lei da Administración local de Galiza, co obxectivo de actualizala e de implementar medidas e ferramentas para mellorar a financiación dos concellos e a prestación de servizos mediante fórmulas de colaboración e cooperación, ademais de perfeccionar a organización e funcionamento nos mesmos.

CSV: BOPRSDBEGJVCAHN0ZW47
Verificación:
https://sede.parlamentodegalicia.gal/tramites/csv/

PARLAMENTO DE GALICIA
PARLAMENTO DE GALICIA
REXISTRO XERAL ENTRADA
Data asento: 25/09/2024 11:30:30
Nº Rexistro: 11876
Data envio: 25/09/2024 11:30:30.236

OFICINA PARLAMENTAR
Parlamento de Galiza
Rúa do Hórreo, s/n. Tel. 0034 981 551 545
Fax. 0034 981 551 420. Fax prensa: 0034 981 551 421
gp-bng@parlamentodegalicia.gal
15702 Santiago de Compostela
Galiza

- Incrementar no orzamento do ano 2025 o Fondo Galego de Cooperación, con carácter de financiamento incondicionado, reducindo as liñas de axudas con carácter finalista e integrándoas no propio FGC, tal e como recomenda o informe dos expertos na súa conclusión 5ª.

- Aprobar unha lei galega de facendas locais que regule a participación dos concellos nos ingresos das distintas Administracións, consensuando con eles e clarificando a participación anual e os criterios de reparto."

Santiago de Compostela, 25 de setembro de 2024

Asdo.: **Oscar Insua Lema**
Iago Tabarés Pérez-Piñeiro
Deputados do G.P. do BNG
Ana Pontón Mondelo
Portavoz do G.P. do BNG

Asinado dixitalmente por:

Óscar Insua Lema na data 25/09/2024 11:23:27

Iago Tabarés Pérez-Piñeiro na data 25/09/2024 11:29:36

CSV: BOPRSDBDGJVCAHWZWW47
Verificación:
https://sede.parlamentodegalicia.gal/tramites/csv/

PARLAMENTO DE GALICIA
PARLAMENTO DE GALICIA
REXISTRO XERAL ENTRADA
Data asento: 25/09/2024 11:30:30
Nº Rexistro: 11876
Data envio: 25/09/2024 11:30:30.236

OFICINA PARLAMENTAR
Parlamento de Galiza
Rúa do Hórreo, s/n. Tel. 0034 981 551 545
Fax. 0034 981 551 420. Fax prensa: 0034 981 551 421
gp-bng@parlamentodegalicia.gal
15702 Santiago de Compostela
Galiza

Ana Pontón Mondelo na data 25/09/2024 11:29:48

CSV: BOPRSDBEGJVCAN0ZWV47
Verificación:
https://sede.parlamentodegalicia.gal/tramites/csv/

PARLAMENTO DE GALICIA
REXISTRO XERAL ENTRADA
Data asento: 25/09/2024 12:55:43
Nº Rexistro: 11893
Data envio: 25/09/2024 12:55:43.014

OFICINA PARLAMENTAR
Parlamento de Galiza
Rúa do Hórreo, 63. Tel. 0034 981 551 545
gp-bng@parlamentodegalicia.gal
15702 Santiago de Compostela
Galiza

Á Mesa do Parlamento

O **Grupo Parlamentar do Bloque Nacionalista Galego (BNG)**, a iniciativa dos deputados **Brais Ruanova Vilas-Boas**, **Luis Bará Torres** e das deputadas **Olalla Rodil Fernández**, **Montserrat Valcárcel Armesto**, **Iria Carreira Pazos** e **Ariadna Fernández González**, ao abeiro do disposto no Regulamento da Cámara, presenta a seguinte **Proposición non de lei para o seu debate en Pleno**, sobre a valoración que fai o Goberno Galego respecto ao impacto socioeconómico do proxecto Gamma cuestionado polo Consello da Cultura Galega.

EXPOSICIÓN DE MOTIVOS

O proxecto Gamma foi declarado unilateralmente como Proxecto Industrial Estratéxico (PIE) en 2022, así e todo, cando se deu a coñecer o calado real, a temática completa e o impacto de dito proxecto, xurdiu arredor de todo o país un rexeitamento maioritario á súa implantación.

Comezando por asociacións e organizacións na defensa ambiental até estudos das universidades dende diferentes eidos, o clamor pola paralización do proxectos percorreu o territorio, cristalizando en dúas mobilizacións masivas en Palas de Rei e San Caetano (Santiago de Compostela).

Así e todo, os estudos independentes sobre dito proxecto e o seu impacto seguen a continuar e, alén do prexudicial para o medio e para o patrimonio, está tamén o estudo, segundo os datos facilitados no propio proxecto, do suposto beneficio socioeconómico que traería o proxecto.

CSV: BOPRSDBPG-0000-0000-7
Verificación:
https://sede.parlamentodegalicia.gal/tramites/csv/

PARLAMENTO DE GALICIA
PARLAMENTO DE GALICIA
REXISTRO XERAL ENTRADA
Data asento: 25/09/2024 12:55:43
Nº Rexistro: 11893
Data envio: 25/09/2024 12:55:43.014

OFICINA PARLAMENTAR
Parlamento de Galiza
Rúa do Hórreo, 63. Tel. 0034 981 551 545
gp-bng@parlamentodegalicia.gal
15702 Santiago de Compostela
Galiza

Con todo, o mes de setembro de 2024, viuse de coñecer o informe do estudo realizado polo Consello da Cultura Galega onde se analizou o impacto do proxecto de Altri dende unha ampla gama de eidos. Dende o medio ambiente até o turismo pasando, como xa se indicou nesta iniciativa, pola análise do impacto socioeconómico do proxecto.

Este informe, coñecido polo propio Goberno Galego, viu de concluír sobre varias cuestións que son de interese nun panorama puramente socioeconómico:

1) **Emprego:** A declaración de emprego directo e indirecto que se manifesta no proxecto non se axusta á realidade segundo a súa propia memoria. Como reflexa o informe do CCG non hai información cuantitativa que sosteña os datos de 500 empregos directos nin de 2500 empregos indirectos.

A este respecto os cálculos e as estimación que se derivan deste informe sitúan unha estimación á alza de empregos directos de 281 empregos, no caso de sumarlle os indirectos en toda Galiza elevaría ese número até os 544 empregos. Números que, entendendo que están suxeitos a desviacións por propagacións de erros, están moi lonxe dos anunciados pola propia empresa.

2) **Económico:** Neste sentido cabe separar dúas análises feitas polo informe, por un lado o relativo ao investimento previsto e aos resultados económicos do proxecto, e por outro o relativo á capacidade de arrastre do proxecto Gamma de xeito indirecto e inducido.

a) No relativo ao investimento previsto refírese unha carga moi elevada sobre que o 25% do investimento no proxecto estea condicionado a axudas públicas (arredor de 212-250 millóns de €).

Centrándose sobre o resultado económico derívanse catro consideracións:

CSV: BOPISDBD3068mgZ0V4-7
Verificación: https://sede.parlamentodegalicia.gal/tramites/csv/

PARLAMENTO DE GALICIA
REXISTRO XERAL ENTRADA
Data asento: 25/09/2024 12:55:43
Nº Rexistro: 11893
Data envio: 25/09/2024 12:55:43.014

OFICINA PARLAMENTAR
Parlamento de Galiza
Rúa do Hórreo, 63. Tel. 0034 981 551 545
gp-bng@parlamentodegalicia.gal
15702 Santiago de Compostela
Galiza

1) O tamaño da industria do proxecto é moi elevado no que a activos se refire, duplica a a media das empresas do CNAE 17.11 no estado español.

2) A facturación é modesta en comparación ao tamaño cun ratio de ventas por volume de activos moi baixo

3) Consumos intermedios moi baixos cun ratio consumos/produción da orde do 48% (cando a media na Galiza para a rama R17 é do 74%), polo tanto ten un impacto indirecto moi baixo (encadeamento cara atrás).

4) Gastos de persoal moi baixos representando, para o proxecto Gamma, apenas o 6,5% do seu gasto (de aquí obtéñense as bases á hora de estimar os empregos que pode pagar, e polo tanto xerar, directamente a empresa).

b) Tendo en conta o resultado da análise da capacidade de arrastre da economía de xeito directo e inducido poden concluírse deste informe 3 cuestións:

1) Boa parte dos impactos indirectos irán a empresas afincadas fóra da Galiza**.**

2) O impacto indirecto na economía galega apenas sería de 0,30€ por euro de produción

3) No concreto das comarcas afectadas este impacto reduciríase até os 0,08€ por euro producido.

CSV: BOPRSDBPG-0000-0000-7
Verificación:
https://sede.parlamentodegalicia.gal/tramites/csv/

PARLAMENTO DE GALICIA
REXISTRO XERAL ENTRADA
Data asento: 25/09/2024 12:55:43
Nº Rexistro: 11893
Data envio: 25/09/2024 12:55:43.014

OFICINA PARLAMENTAR
Parlamento de Galiza
Rúa do Hórreo, 63. Tel. 0034 981 551 545
gp-bng@parlamentodegalicia.gal
15702 Santiago de Compostela
Galiza

3) **Proceso industrial e viabilidade da segunda fase do proxecto:** Hai unha discrepancia entre as dúas fases do proxecto, por unha banda os datos técnicos do proxecto refírense á produción máxima, no horizonte posterior ao 2030, e os datos económicos só á primeira fase de 2025 a 2030.

O informe do Consello da Cultura Galega pon de manifesto que "*o proxecto Gama desenvolveríase en dúas fases; porén, só é posible realizar unha análise do seu impacto socioeconómico limitada á primeira fase, á que se executaría no período 2025-2030, porque é a única da que existen datos económicos. Na documentación estudada non hai datos relativos aos compromisos, prazos nin financiamento do investimento que requiriría a segunda fase. Polo tanto, no plano económico unicamente existe o proxecto dunha planta que produciría 260.000 ADt/ano de celulosa soluble e 60.000 t/ano de Lyocell no horizonte de 2030*".

4) **Impactos negativos sobre outras actividades económicas:** Por último débense considerar os impactos negativos a nivel socioeconómico sobre o territorio no que se pretende implantar o proxecto. Así o informe do CGC establece varias consideracións:

a) Pode aumentar a competencia sobre o uso do solo que nas comarcas afectadas (Ulloa, Arzúa, Melide e Deza) ten unha implantación de uso agrícola e gandeiro consolidado, situando estas comarcas nunha tipoloxía de comarca rural activo.

b) Percíbese a posibilidade dun impacto negativo sobre a actividade turística e a DOP Arzúa-Ulloa.

CSV: BOPRSDBOG-080w3ZDV-7
Verificación:
https://sede.parlamentodegalicia.gal/tramites/csv/

PARLAMENTO DE GALICIA
REXISTRO XERAL ENTRADA
Data asento: 25/09/2024 12:55:43
Nº Rexistro: 11893
Data envio: 25/09/2024 12:55:43.014

OFICINA PARLAMENTAR
Parlamento de Galiza
Rúa do Hórreo, 63. Tel. 0034 981 551 545
gp-bng@parlamentodegalicia.gal
15702 Santiago de Compostela
Galiza

c) Por último tamén fai fincapé na percepción negativa que se pode ter á hora de consumos agrícolas e gandeiros do territorio afectado co conseguinte descenso da demanda.

En definitiva, este informe ven a sumar outra voz desfavorable á implantación da empresa Altri no corazón de Galiza. Nesta volta desmonta unha das partes máis importantes na defensa do proxecto, que é o seu impacto positivo para a economía e o emprego, rebaixando sobremaneira os datos facilitados pola empresa a este respecto, incluso poñendo de manifesto a falta de rigor en algúns deles.

Por todo isto, o Grupo Parlamentar do BNG presenta a seguinte Proposición non de lei para o debate en Pleno:

"O parlamento insta a Xunta a tomar en consideración as análises e conclusións do *Informe sobre o proxecto para a implantación dunha industria de fibra téxtil a base de celulosa e as súas infraestruturas*, realizado polo Consello da Cultura Galega no relativo ao impacto socioeconómico negativo e pular por reconsiderar a súa decisión unilateral de declarar o proxecto GAMA como proxecto industrial estratéxico e denegar autorización para asentar unha bomba medioambiental no corazón de Galiza".

Santiago de Compostela, 25 de setembro de 2024

Asdo.: **Brais Ruanova Vilas-Boas**

Olalla Rodil Fernández

CSV: BOPRSDBPCG0000000000-7
Verificación:
https://sede.parlamentodegalicia.gal/tramites/csv/

PARLAMENTO DE GALICIA
REXISTRO XERAL ENTRADA
Data asento: 25/09/2024 12:55:43
Nº Rexistro: 11893
Data envio: 25/09/2024 12:55:43.014

OFICINA PARLAMENTAR
Parlamento de Galiza
Rúa do Hórreo, 63. Tel. 0034 981 551 545
gp-bng@parlamentodegalicia.gal
15702 Santiago de Compostela
Galiza

Montserrat Valcárcel Armesto

Iria Carreira Pazos

Ariadna Fernández González,

Deputado e deputadas do G.P. do BNG

Luis Bará Torres

Portavoz s. do G.P. do BNG

Asinado dixitalmente por:

Brais Ruanova Vilas-Boas na data 25/09/2024 12:42:30

Olalla Rodil Fernández na data 25/09/2024 12:42:39

Montserrat Valcárcel Armesto na data 25/09/2024 12:42:49

Iria Carreira Pazos na data 25/09/2024 12:43:10

Ariadna Fernández González na data 25/09/2024 12:43:20

Luis Bará Torres na data 25/09/2024 12:43:30

CSV: BOPIS/DRC-GV/86mg/0v-7
Verificación:
https://sede.parlamentodegalicia.gal/tramites/csv/

PARLAMENTO DE GALICIA
PARLAMENTO DE GALICIA
REXISTRO XERAL ENTRADA
Data asento: 25/09/2024 16:30:00
Nº Rexistro: 11908
Data envio: 25/09/2024 15:58:26.577

OFICINA PARLAMENTAR
Parlamento de Galiza
Rúa do Hórreo, 63. Tel. 0034 981 551 545
gp-bng@parlamentodegalicia.gal
15702 Santiago de Compostela
Galiza

Á Mesa do Parlamento

O **Grupo Parlamentar do Bloque Nacionalista Galego (BNG)**, a iniciativa das deputadas **Montserrat Prado Cores** e **Iria Carreira Pazos**, ao abeiro do disposto no Regulamento da Cámara, presenta a seguinte **Proposición non de lei para o seu debate en Pleno**, sobre as medidas a tomar para que os e as profesionais de atención primaria poidan solicitar as probas diagnósticas precisas e que estas sexan informadas.

EXPOSICIÓN DE MOTIVOS

Nas consultas de Atención Primaria resólvense por enriba do 80% dos procesos de saúde da poboación, a maioría dos mesmos son atendidos e resoltos sen que sexa precisa a realización de probas diagnósticas. A pesar diso, nunha parte dos casos é preciso o acceso a probas complementarias para aumentar a precisión diagnóstica, axeitar os tratamento ou axudar a realizar derivacións mellor dirixidas o que aforra tempo e mellora a efectividade.

A accesibilidade ás probas complementarias desde as consultas de atención primaria: solicitude, realización, recepción de resultados, tempos de demora... son determinantes para a práctica clínica, para o diagnóstico precoz, non cronificación, prescrición de determinados fármacos, derivación ao hospital.

A pesar do anteriormente mencionado, seguen sendo moitas as dificultades para que os e as profesionais de atención primaria poidan solicitar as probas complementarias que consideren necesarias e en moitos casos, de poder solicitalas, o resultado das mesmas non vai acompañado do informe do/da especialista correspondente.

CSV: BOPRSDBOCAV2ur13Zev57
Verificación:
https://sede.parlamentodegalicia.gal/tramites/csv/

PARLAMENTO DE GALICIA
PARLAMENTO DE GALICIA
REXISTRO XERAL ENTRADA
Data asento: 25/09/2024 16:30:00
Nº Rexistro: 11908
Data envio: 25/09/2024 15:58:26.577

OFICINA PARLAMENTAR
Parlamento de Galiza
Rúa do Hórreo, 63. Tel. 0034 981 551 545
gp-bng@parlamentodegalicia.gal
15702 Santiago de Compostela
Galiza

Por todo isto, o Grupo Parlamentar do BNG presenta a seguinte Proposición non de lei para o debate en Pleno:

"O parlamento insta a Xunta a arbitrar todas as medidas precisas para que as e os profesionais de atención primaria poidan solicitar as probas diagnósticas dispoñíbeis na súa área sanitaria e a que estas sexan informadas polos especialistas correspondentes".

Santiago de Compostela, 25 de setembro de 2024

Asdo.: **Montserrat Prado Cores**
Iria Carreira Pazos
Deputadas do G.P. do BNG
Olalla Rodil Fernández
Portavoz s. do G.P. do BNG

Asinado dixitalmente por:

María Montserrat Prado Cores na data 25/09/2024 15:46:53

Iria Carreira Pazos na data 25/09/2024 15:47:15

CSV: BOPRSDBCAVfoxr1 3Ea57
Verificación:
https://sede.parlamentodegalicia.gal/tramites/csv/

PARLAMENTO DE GALICIA
REXISTRO XERAL ENTRADA
Data asento: 25/09/2024 16:30:00
Nº Rexistro: 11908
Data envio: 25/09/2024 15:58:26.577

OFICINA PARLAMENTAR
Parlamento de Galiza
Rúa do Hórreo, 63. Tel. 0034 981 551 545
gp-bng@parlamentodegalicia.gal
15702 Santiago de Compostela
Galiza

Olalla Rodil Fernández na data 25/09/2024 15:47:28

CSV: BOPSDBOCAVfoxt13Zdv57
Verificación:
https://sede.parlamentodegalicia.gal/tramites/csv/

PARLAMENTO DE GALICIA
PARLAMENTO DE GALICIA
REXISTRO XERAL ENTRADA
Data asento: 25/09/2024 17:07:03
Nº Rexistro: 11918
Data envio: 25/09/2024 17:07:03.337

OFICINA PARLAMENTAR
Parlamento de Galiza
Rúa do Hórreo, 63. Tel. 0034 981 551 545
gp-bng@parlamentodegalicia.gal
15702 Santiago de Compostela
Galiza

Á Mesa do Parlamento

O **Grupo Parlamentar do Bloque Nacionalista Galego (BNG)**, a iniciativa dos deputados **Ramón Fernández Alfonzo** e **Brais Ruanova Vilas-Boas**, ao abeiro do disposto no Regulamento da Cámara, presenta a seguinte **Proposición non de lei para o seu debate en Pleno**, sobre o acordo asinado polo ministerio de Seguridade Social, patronal e sindicatos españois relativo á xubilación do sector manufactureiro.

EXPOSICIÓN DE MOTIVOS

A reforma do sistema de pensións do ano 2011 marcou un punto de inflexión. Non foi a primeira, e non diremos tampouco que foi a de maior alcance, mais veu condicionar todo o discurso político posterior e até os nosos días a partir do mesmo momento no que se aprobou.

Foi o goberno do presidente Zapatero, do PSOE, quen asinou esta reforma premido pola situación económica provocada pola crise financeira e os mandatos da UE. Parecía, pois, unha reforma de circunstancias, unha reforma conxuntural que todos os partidos políticos da esquerda no estado español se comprometeron a derrogar campaña tras campaña electoral. O propio PSOE, incapaz de defender a súa reforma, ven lanzando desde aquela mensaxes calculadamente confusos.

Non podía ser de outro xeito tendo en conta que a reforma do 2011 foi especialmente agresiva para as clases populares, xa que atrasar a idade de xubilación en todas as súas as formas, ordinaria, anticipada e parcial, e aumentar as carreiras de cotización e as penalizacións, impacta especialmente nas persoas que realizan traballos

CSV: BOPRSDBOG-0/afxxx3Zel0-7
Verificación:
https://sede.parlamentodegalicia.gal/tramites/csv/

PARLAMENTO DE GALICIA
PARLAMENTO DE GALICIA
REXISTRO XERAL ENTRADA
Data asento: 25/09/2024 17:07:03
Nº Rexistro: 11918
Data envio: 25/09/2024 17:07:03.337

OFICINA PARLAMENTAR
Parlamento de Galiza
Rúa do Hórreo, 63. Tel. 0034 981 551 545
gp-bng@parlamentodegalicia.gal
15702 Santiago de Compostela
Galiza

máis duros, peor retribuídos, ou que realizan xornadas parciais, mulleres na maioría dos casos.

Mais os feitos veñen constatar que nin o autodenominado goberno máis progresista da historia, nin o seu sucedáneo, tomaron ningunha medida dirixida a derrogar aquela reforma, senón que veñen empeñándose en acadar aqueles mesmos obxectivos que se explicitaban no ano 2011, atrasar a idade de xubilación, e aqueles outros non tan explícitos mais que tamén veñen marcando a axenda das sucesivas reformas do sistema público de pensións para favorecer o negocio das pensións privadas.

O acordo recentemente asinado entre goberno estatal, CEOE, CEPYME, CC.OO e UGT, e anunciado aos catro ventos, aínda a expensas de coñecer o que poida finalmente publicarse nos boletíns oficiais, vai mesma liña.

De feito, dunha primeira análise, apenas poden tirarse dúas conclusións. A primeira, a máis demoledora, que ningunha das medidas anunciadas significa recuperar o existente antes da reforma do 2011. A segunda, que ningunha das medidas anunciadas que significan mellorar o actualmente existente son claras e inequívocas, senón que precisan de importantes matizacións, caso da xubilación parcial para o sector manufactureiro e do novo sistema que se anuncia para establecer coeficientes redutores, moi demandado en certos sectores industriais importantes no noso país. Pola contra, aquelas medidas dirixidas a incentivar o atraso da idade de xubilación, por exemplo a través do que denominan xubilación activa, están xa bastante debulladas.

Para o BNG este novo acordo significa, polo tanto, consolidar aquela reforma do ano 2011 e os lesivos efectos que tivo para as clases populares, máis que comprobados nestes 13 anos que van desde a súa aprobación, redución da pensión media, atraso da idade efectiva de xubilación e a imposibilidade de establecer novos coeficientes

CSV: BOPGDSDBDGa0fafxm03Za9Q-7
Verificación: https://sede.parlamentodegalicia.gal/tramites/csv/

PARLAMENTO DE GALICIA
REXISTRO XERAL ENTRADA
Data asento: 25/09/2024 17:07:03
Nº Rexistro: 11918
Data envio: 25/09/2024 17:07:03.337

OFICINA PARLAMENTAR
Parlamento de Galiza
Rúa do Hórreo, 63. Tel. 0034 981 551 545
gp-bng@parlamentodegalicia.gal
15702 Santiago de Compostela
Galiza

redutores para ocupacións penosas, como por exemplo no sector naval. Sen que poidamos esquecer os efectos colaterais sobre o acceso ao primeiro emprego por parte da mocidade e mesmo sobre os salarios deses primeiros empregos.

Por todo isto, o Grupo Parlamentar do BNG presenta a seguinte proposición non de lei para o debate en Pleno:

"O Parlamento galego insta a Xunta de Galiza a promover a defensa do sistema público de pensións e dos dereitos dos traballadores e traballadoras, e a recuperar as modalidades e condicións para acceder á xubilación anteriores á reforma do ano 2011".

Santiago de Compostela, 25 de setembro de 2024

Asdo.: **Ramón Fernández Alfonzo**
Brais Ruanova Vilas-Boas
Deputados do G.P. do BNG
Ana Pontón Mondelo
Portavoz do G.P. do BNG

Asinado dixitalmente por:

CSV: BOPRSDBCG0/afxm3Zel0-7
Verificación:
https://sede.parlamentodegalicia.gal/tramites/csv/

PARLAMENTO DE GALICIA
REXISTRO XERAL ENTRADA
Data asento: 25/09/2024 17:07:03
Nº Rexistro: 11918
Data envio: 25/09/2024 17:07:03.337

OFICINA PARLAMENTAR
Parlamento de Galiza
Rúa do Hórreo, 63. Tel. 0034 981 551 545
gp-bng@parlamentodegalicia.gal
15702 Santiago de Compostela
Galiza

Ramón Fernández Alfonzo na data 25/09/2024 16:48:14

Brais Ruanova Vilas-Boas na data 25/09/2024 16:48:29

Ana Pontón Mondelo na data 25/09/2024 16:48:45

CSV: BOPRSDBCd0afxm3Zel0-7
Verificación:
https://sede.parlamentodegalicia.gal/tramites/csv/

Grupo Parlamentario Socialista

Á MESA DO PARLAMENTO

O **Grupo Parlamentario dos Socialistas de Galicia**, por iniciativa das súas deputadas e do seu deputado **Patricia Iglesias Rey, Julio Ernesto Abalde Alonso** e **Silvia Longueira Castro**, a través do seu voceiro e ao abeiro do disposto no artigo 160 do Regulamento da Cámara, presenta ante esta Mesa a seguinte **proposición non de lei para o seu debate en Pleno**.

EXPOSICIÓN DE MOTIVOS

A día de hoxe, falando de inclusión e apoio ao estudantado máis necesitado, posiblemente sexa un dos poucos aspectos que xeran consenso entre os diferentes grupos políticos e comunidades educativas. Aínda que é evidente que existen diferencias na maneira de aplicar as medidas de apoio.

Unha parte importante para o desenrolo da Educación, inclusiva e axudando aos nenos e nenas con carencias e que necesitan un apoio extra, son os recursos de profesores e tamén dos departamentos de orientación. Orientación, que conxuntamente con outros profesionais, son os encargados de atender ao alumnado con necesidades especiais; como por exemplo profesionais de Audición e Linguaxe (AL). Sen unha dotación adecuada de estes profesionais o apoio non deixa de ser un papel mollado e hoxe, a dotación é claramente insuficiente.

Como consecuencia da redución dos recurso humanos por parte de Consellería de Cultura, Educación e Universidade, Coristanco, e concretamente no CEIP CANOSA-RUS, non deixa de estar ao marxe da situación descrita; xa que na actualidade o profesional AL ten só asignado 19 horas cando en realidade hai alumnado suficiente que necesitaría apoio deste profesional a tempo completo ou varios profesionais a tempo parcial dificulta a mellora e o avance das nenas e nenos desde centro.

CSV: BOPISDBDCTWk3m7oZ-7
Verificación: https://sede.parlamentodegalicia.gal/tramites/csv/

A situación agrávase ante a falta deste profesional AL a tempo completo, xa que require unha maior dedicación por parte do profesorado ao alumnado con dificultades especiais, o que repercute tamén na atención ao demais alumnado.

Por outro lado, e no mesmo centro CEIP CANOSA-RUS, o Grupo Municipal Socialista tivo coñecemento dunha falta de mantemento múltiple, incluso con defectos estruturais no edificio que provoca a entrada de auga no centro; medidas que foros trasladadas en máis dunha ocasión ao Concello e que continuamente fan caso omiso dende finais do curso pasado.

Motivo pola cal e tendo en conta a cantidade das deficiencias que presenta o centro, é motivo de que a Consellería de Cultura, Educación e Universidade poña os recursos necesarios e actúe de inmediato.

Por todo o anteriormente exposto, o Grupo Parlamentario dos Socialistas de Galicia presenta a seguinte proposición non de lei para o seu debate en Pleno:

O Parlamento galego insta a Xunta de Galicia a:

1. Dotar dos recursos necesarios para aumentar de persoal docente e de persoal especializado e profesionais de Audición e Linguaxe a xornada completa para que no CEIP CANOSA-RUS neste curso 24/25, poidan dar apoio ao alumnado con necesidades especiais que permita a verdadeira integración destes nenos e nenas.
2. Que o goberno galego programe nos vindeiros orzamentos do 2025 a realización das obras de reforma integral do CEIP CANOSA-RUS, comunicados á Consellería de Educación tras o Consello Escolar a maior brevidade.

Santiago de Compostela, 25 de setembro do 2024

CSV: BOPSDBC-Fk3m3Z-9-7
Verificación:
https://sede.parlamentodegalicia.gal/tramites/csv/

PARLAMENTO DE GALICIA
REXISTRO XERAL ENTRADA
Data asento: 25/09/2024 17:14:39
Nº Rexistro: 11922
Data envio: 25/09/2024 17:14:39.081

Grupo
Parlamentario
Socialista

Asinado dixitalmente por:

Patricia Iglesias Rey na data 25/09/2024 16:39:47

Julio Abalde Alonso na data 25/09/2024 16:39:56

Silvia Longueira Castro na data 25/09/2024 16:40:05

José Ramón Gómez Besteiro na data 25/09/2024 16:40:14

CSV: BOPSDBC-Fk3m3Z-9-7
Verificación:
https://sede.parlamentodegalicia.gal/tramites/csv/

PARLAMENTO DE GALICIA
REXISTRO XERAL ENTRADA
Data asento: 26/09/2024 09:30:00
Nº Rexistro: 11934
Data envio: 26/09/2024 09:20:13.869

OFICINA PARLAMENTAR
Parlamento de Galiza
Rúa do Hórreo, 63. Tel. 0034 981 551 545
gp-bng@parlamentodegalicia.gal
15702 Santiago de Compostela
Galiza

Á Mesa do Parlamento

O **Grupo Parlamentar do Bloque Nacionalista Galego (BNG)**, a iniciativa do deputado **Oscar Insua Lema** e da deputada **Cristina Fernández Davila**, ao abeiro do disposto no Regulamento da Cámara, presenta a seguinte **Proposición non de lei para o seu debate en Pleno**, relativa á necesidade de reverter a política educativa de recortes na docencia nos centros de ensino da Costa da Morte.

EXPOSICIÓN DE MOTIVOS

Comezou o curso escolar este mes de setembro e o Conselleiro de Educación da Xunta de Galiza gabábase de inicialo cunha "gran normalidade" e resaltando un récord de docentes afirmando que era "a cifra máis alta da historia no ensino da comunidade". Debeuse esquecer o señor Román de visitar a Costa da Morte, porque as asociacións de pais e nais nesta comarca non opinan o mesmo, todo o contrario, reclaman máis mestres nas aulas e mais investimentos para mellorar as instalacións dos colexios, e que rectifiquen na política de recortes de profesorado, sobre todo os referentes á supresión de especialistas para atender ás crianzas con necesidades específicas de apoio educativo.

O BNG reuniuse coas ANPAS dos diferentes centros para escoitalas e recoller as queixas polas carencias que teñen, co fin de reclamar que o alumnado da costa da morte poida ter unha educación na que non se incumpra a normativa galega, aprobada polo propio PP, que esixe que todos os centros conten con profesionais para atender as necesidades educativas.

CSV: BOPRSDBRCGCOBJ7JJ0-6
Verificación:
https://sede.parlamentodegalicia.gal/tramites/csv/

PARLAMENTO DE GALICIA
PARLAMENTO DE GALICIA
REXISTRO XERAL ENTRADA
Data asento: 26/09/2024 09:30:00
Nº Rexistro: 11934
Data envio: 26/09/2024 09:20:13.869

OFICINA PARLAMENTAR
Parlamento de Galiza
Rúa do Hórreo, 63. Tel. 0034 981 551 545
gp-bng@parlamentodegalicia.gal
15702 Santiago de Compostela
Galiza

No CEIP O Pindo, de Carnota, fixeron un recorte do 50% das horas que tiñan asignada do Mestre de Pedagoxia Terapéutica (PT), pasaron de contar con 10 horas o ano pasado que xa eran escasas a 5 horas neste curso, e no caso do Mestre de Audición e Linguaxe (AL) o eliminaron directamente, dado que o pasado curso contaban con 10 horas asignadas. Tampouco contan con Persoal Auxiliar Coidador, cando teñen un alumno en educación infantil que precisa de dito apoio.

No CEIP Plurilingüe de Carnota os pais e nais precisan dun mestre PT e un mestre de apoio en infantil, posto que no 2º curso sobrepasan a ratio ao ter dous rapaces con necesidades especiais.

O CEIP Mar de fora, en Fisterra, perdeu un profesor, e precisan un mestre de apoio en educación infantil, pois nun dos cursos existen dous rapaces con necesidades especiais, que cando se realizan excursións, nin poden ir a ela, nin poden acudir á escola, porque non teñen mestres para atendelos.

No caso do CEIP Areouta, no lugar de Sardiñeiro, tamén en Fisterra, a situación é moito peor, porque a Consellería eliminou directamente o especialista de PT, que compartían o curso pasado co centro do mar de fora, cando existen máis nenos e nenas con discapacidades que no curso pasado, algúns deles con necesidade de ser diagnosticados.

No CEIP praia de Quenxe, os pais e nais consideran que é necesario dotar de mais Persoal Auxiliar Coidador, porque só existe unha soa coidadora nun centro con 100 rapaces, cando entre o alumnado teñen 1 caso de grado 3, e varios de grado 2, polo que sen persoal de apoio, é difícil que os mestres titores poidan atender as necesidades educativas como deberan a todos eles.

No CEIP Plurilingüe Santa Eulalia de Dumbría, a ANPA considera que é preciso desdobrar a aula de 5º e 6º, ao sobrepasar as ratios establecidas pola propia consellería, dado que existe alumnado con necesidades especiais que computan dobre.

CSV: BOPISDBDCYG6onb7ZUJO-6
Verificación: https://sede.parlamentodegalicia.gal/tramites/csv/

PARLAMENTO DE GALICIA
REXISTRO XERAL ENTRADA
Data asento: 26/09/2024 09:30:00
Nº Rexistro: 11934
Data envio: 26/09/2024 09:20:13.869

OFICINA PARLAMENTAR
Parlamento de Galiza
Rúa do Hórreo, 63. Tel. 0034 981 551 545
gp-bng@parlamentodegalicia.gal
15702 Santiago de Compostela
Galiza

No CEIP dos Muíños, no concello de Muxía, a Consellería de educación recortou horas de PT, de 13 a 11, cando este ano incrementou notablemente o alumnado con necesidades especiais, e no caso dos especialistas de AL, tamén recortaron as horas, pasando de 18 a 12 horas

No CEIP. Virxe da Barca, tamén en Muxía, os pais e nais informaron de que este curso tamén se lles reducira a atención ao alumnado con necesidades especiais a tan só catro horas de profesorado de Pedagoxía Terapéutica e Audición e Linguaxe que, ademais, se impartirían nun único día á semana deixando ao alumnado sen atención o resto dos días.

No CEIP de Camelle, en Camariñas, levan tres anos consecutivos, incluído este curso, sen docencia de música, e o alumnado non recibe nin unha soa hora de música por un mestre especializado. As nais e pais levan reclamando á consellería que solvente esta situación, pero non teñen resposta algunha.

No CEIP vila de Cee, os recortes da Consellería consistiron en eliminar un profesor de reforzo xa comprometido, e a eliminación dunha praza de PT, con respecto ao curso pasado.

Estes son exemplos de que o curso na costa da morte non comezou con normalidade, todo o contrario, comezou con recortes, e incluso con máis recortes que no curso pasado, polo que é necesario adoptar xa medidas de apoio educativo suficientes e efectivas para paliar a situación deficitaria neste centros de ensino. No caso do Pindo, os pais e nais decidiron non enviar aos seus fillos ás aulas como medida de protesta ata que repoñan o profesorado que recortaron neste curso escolar.

A toda esta carencia de mestres, hai que sumarlle a situación de penosidade na que se atopan algúns centros educativos, que precisan de reformas estruturais que debe resolver a Xunta de Galiza, como poden ser o cambio de fiestras e tellado no CEIP de Carnota, que teñen 40 anos de antigüidade, e resolver as filtracións e humidades no

CSV: BOPISDBDCYG6ob3ZUJO-6
Verificación: https://sede.parlamentodegalicia.gal/tramites/csv/

PARLAMENTO DE GALICIA
PARLAMENTO DE GALICIA
REXISTRO XERAL ENTRADA
Data asento: 26/09/2024 09:30:00
Nº Rexistro: 11934
Data envio: 26/09/2024 09:20:13.869

OFICINA PARLAMENTAR
Parlamento de Galiza
Rúa do Hórreo, 63. Tel. 0034 981 551 545
gp-bng@parlamentodegalicia.gal
15702 Santiago de Compostela
Galiza

ximnasio ou o afundimento do piso nalgunhas aulas e corredores. Tamén é preciso cambiar máis fiestras no colexio de Dumbría, e solucionar as filtracións, goteiras e humidades no Colexio Praia de Quenxe en Corcubión, no que ademais as columnas de ferro do patio atópanse totalmente oxidadas. En Camelle o parque infantil, único patio ao aire libre que teñen atópase en moi mal estado, e ademais non está cuberto, polo que o alumnado os días de choiva ten que acudir a unha habitación de 20 metros cadrados, cando son 16 alumnos. Moitas destas necesidades puxéronse en coñecemento da Consellería, a través dos escritos tanto das ANPAS como da Dirección do centro, sen que a día de hoxe se solucionaran.

Por todo isto, o Grupo Parlamentar do BNG presenta a seguinte Proposición non de lei para o debate en Pleno:

"O parlamento insta a Xunta de Galiza a, tendo en conta as demandas das ANPAS da Costa da Morte:

1.- Incorporar profesores de PT e AL nos centros da Costa da Morte onde os eliminaron totalmente (Sardiñeiro e O Pindo) e que repoñan e aumenten as horas dos mesmos especialistas naqueles onde os recortaron, xunto coas horas de música en Camelle.

2.- Incorporar mestres de apoio e persoal auxiliar coidador nos centros que teñen realizada tal demanda pola dirección dos mesmos e polas ANPAS.

3- Realizar un estudo completo en todos os centros de ensino da comarca das deficiencias estruturais dos edificios, e se habilite no orzamento de 2025 as partidas económicas necesarias para executar ditas obras".

CSV: BOPISDBDCYQ6ohb7ZUIO-6
Verificación: https://sede.parlamentodegalicia.gal/tramites/csv/

PARLAMENTO DE GALICIA
PARLAMENTO DE GALICIA
REXISTRO XERAL ENTRADA
Data asento: 26/09/2024 09:30:00
Nº Rexistro: 11934
Data envio: 26/09/2024 09:20:13.869

OFICINA PARLAMENTAR
Parlamento de Galiza
Rúa do Hórreo, 63. Tel. 0034 981 551 545
gp-bng@parlamentodegalicia.gal
15702 Santiago de Compostela
Galiza

Santiago de Compostela, 26 de setembro de 2024

Asdo.: **Oscar Insua Lema**

Cristina Fernández Davila

Deputado e deputada do G.P. do BNG

Ana Pontón Mondelo

Portavoz do G.P. do BNG

Asinado dixitalmente por:

Óscar Insua Lema na data 26/09/2024 09:02:23

Cristina Fernández Davila na data 26/09/2024 09:02:36

Ana Pontón Mondelo na data 26/09/2024 09:04:13

CSV: BOPRSDBPC-Q6orb3ZJ0-6
Verificación:
https://sede.parlamentodegalicia.gal/tramites/csv/

PARLAMENTO DE GALICIA
PARLAMENTO DE GALICIA
REXISTRO XERAL ENTRADA
Data asento: 26/09/2024 11:09:59
Nº Rexistro: 11946
Data envio: 26/09/2024 11:09:59.081

OFICINA PARLAMENTAR
Parlamento de Galiza
Rúa do Hórreo, s/n. Tel. 0034 981 551 545
Fax. 0034 981 551 420. Fax prensa: 0034 981 551 421
gp-bng@parlamentodegalicia.gal
15702 Santiago de Compostela
Galiza

Á Mesa do Parlamento

O **Grupo Parlamentar do Bloque Nacionalista Galego (BNG)**, a iniciativa das deputadas **Noa Presas Bergantiños** e **Rosana Pérez Fernández** e dos deputados **Ramón Fernández Alfonzo, Oscar Insua Lema** e **Brais Ruanova Vilas-Boas,** e ao abeiro do disposto no Regulamento da Cámara, presenta a seguinte **Proposición non de lei para o seu debate en Pleno**, relativa á valoración por parte do goberno galego do *Informe de Fiscalización Fondos Europeos. Exercicio 2022* elaborado polo Consello de Contas e ás rectificacións que vai impulsar para que Galiza deixe de perder oportunidades de desenvolvemento económico.

EXPOSICIÓN DE MOTIVOS

O pasado 24 de setembro de 2022 o Pleno do Consello de Contas aprobaba o *Informe de Fiscalización Fondos Europeos. Exercicio 2022*, fiscalización ordinaria incluída no programa anual de traballo de 2023. Unha vez máis, podemos ler un informe demoledor sobre a falta de planificación e execución do goberno galego e o desaproveitamento de fondos vitais para o desenvolvemento económico e social de Galiza como son os europeos.

Este informe ten como finalidade proporcionar ao Parlamento Galego e á sociedade un informe no que se exprese o desenvolvemento da execución orzamentaria dos fondos por parte das entidades e organismos que dispoñen destes, a identificación dos Fondos Europeos percibidos polos organismos xestores e a execución dos orzamentos de ingresos, realizándose unha análise final dos diversos beneficiarios e receptores finais das distintas modalidades de Fondos Europeos identificadas. Cómpre

CSV: BOPISDBDGAVXJHM32DBW97
Verificación: https://sede.parlamentodegalicia.gal/tramites/csv/

PARLAMENTO DE GALICIA
PARLAMENTO DE GALICIA
REXISTRO XERAL ENTRADA
Data asento: 26/09/2024 11:09:59
Nº Rexistro: 11946
Data envio: 26/09/2024 11:09:59.081

OFICINA PARLAMENTAR
Parlamento de Galiza
Rúa do Hórreo, s/n. Tel. 0034 981 551 545
Fax. 0034 981 551 420. Fax prensa: 0034 981 551 421
gp-bng@parlamentodegalicia.gal
15702 Santiago de Compostela
Galiza

recordar, así mesmo, que este informe atópase encadrado no novo marco financeiro europeo 2021- 2027, o segundo deste marco, que xa comezou con importantes eivas froito do retraso na aprobación do novo regulamento do marco financeiro actual por mor das sucesivas crises: sanitaria, financeira e enerxética, tal como recolle o Consello. Así mesmo, é preciso sinalar que aínda hai execucións en marcha do período anterior.

Aínda que este informe presenta menos limitacións ao alcance do que outros recentes, como o do sobrecuste do Álvaro Cunqueiro, cómpre sinalar que o Consello observa diferentes deficiencias. Por exemplo, salienta que as entidades evidenciaron unha falta de protocolos documentais comúns que permitan unha análise comparativa e homoxénea da información facilitada por cada un deles; que A denominación das modalidades de financiamento de Fondos Europeos relacionadas na base de datos 2022, Contas da Administración Xeral, difire da recollida na táboa Xumco 2022; non existe un estado contable da Xunta de Galicia e os seus organismos autónomos e entes públicos que reflicta de forma consolidada a execución ou que non existe un procedemento que permita á Xunta o seguimento da participación dos seus organismos ou entes en proxectos cofinanciados con fondos da Unión Europea cuxo orixe de transferencias sexa distinto do da propia Administración Autonómica.

O Consello de Contas conclúe un retraso considerable xeral na execución efectiva dos proxectos europeos do novo marco 2021-2027, o que comporta a necesidade de efectuar reasignacións financeiras dende o exercicio 2021 a exercicios posteriores. O Consello sinala un atraso global na planificación, que impide a nivel de toda a UE que as axudas estean chegando de maneira efectiva á economía real, o que certifica a lectura que no seu día fixo o Grupo Parlamentario do Bloque Nacionalista Galego como uns fondos mal enfocados.

CSV: BOPGDSDBDGAVXjyht3t2dw97
Verificación: https://sede.parlamentodegalicia.gal/tramites/csv/

PARLAMENTO DE GALICIA
PARLAMENTO DE GALICIA
REXISTRO XERAL ENTRADA
Data asento: 26/09/2024 11:09:59
Nº Rexistro: 11946
Data envio: 26/09/2024 11:09:59.081

OFICINA PARLAMENTAR
Parlamento de Galiza
Rúa do Hórreo, s/n. Tel. 0034 981 551 545
Fax. 0034 981 551 420. Fax prensa: 0034 981 551 421
gp-bng@parlamentodegalicia.gal
15702 Santiago de Compostela
Galiza

Aínda así, amosa marxe de mellora para o goberno galego. Cómpre destacar que, relacionando a execución dos Fondos Europeos coa execución xeral do orzamento da Comunidade, no exercicio 2022 mantense a tendencia histórica de diferenciais negativos; chegando neste exercicio a ser esta desfavorable para os Fondos Europeos en relación coa execución xeral en fase de obrigas de -43,44% e en fase de pagamentos de -49,27%. Por outra banda, a execución xeral da Comunidade Autónoma na fases "O" e "P" ambas as dúas sobre o crédito definitivo foi de 90,79% e 82,45% respectivamente, fronte ao 47,34% e 33,18% destes mesmos rateos nos fondos europeos.

Así, o Consello sinala literalmente que: Á vista dos datos cómpre adoptar as medidas necesarias para mellorar a execución dos fondos europeos co obxectivo de reverter a tendencia destes diferenciais negativos. O Informe tamén salienta que a execución do orzamento de ingresos do exercicio corrente mostra un distanciamento significativo entre as previsións definitivas e finalmente, canto a conclusións xerais, abonda no seguinte:

"Os índices de execución xeral avaliados amosan que cómpre adoptar medidas para axilizar con prontitude a xestión do novo marco 2021-2027. Deben terse en conta os retrasos xa acumulados, e que o financiamento europeo xestionado é o maior da serie histórica como consecuencia das crises económica, enerxética e sanitaria.

Estas medidas deberán ser adoptadas entre todos os axentes intervintes na execución dos proxectos, co obxectivo de que o financiamento europeo teña un impacto real na economía, a prol do tecido produtivo e da cidadanía que son os beneficiarios últimos dos recursos europeos."

Este informe vén constatar o fracaso do goberno galego na xestión dos fondos europeos post covid, un contexto no que rexeitou, malia as demandas da primeira forza

CSV: BOPRSDBOGAWXjhv3ZJlv97
Verificación:
https://sede.parlamentodegalicia.gal/tramites/csv/

PARLAMENTO DE GALICIA
PARLAMENTO DE GALICIA
REXISTRO XERAL ENTRADA
Data asento: 26/09/2024 11:09:59
Nº Rexistro: 11946
Data envio: 26/09/2024 11:09:59.081

OFICINA PARLAMENTAR
Parlamento de Galiza
Rúa do Hórreo, s/n. Tel. 0034 981 551 545
Fax. 0034 981 551 420. Fax prensa: 0034 981 551 421
gp-bng@parlamentodegalicia.gal
15702 Santiago de Compostela
Galiza

da oposición e de distintos axentes da sociedade galega, un debate democrático sobre o destino, as prioridades e os procedementos a impulsar como país para un meirande aproveitamento. O resultado é, lamentablemente, máis profundo que unha evidente falta de execución, pois certifica a falta de transferencia ao tecido social e económico e a falta do impulso dunha verdadeira transformación económica e produtiva para atender os retos da transformación socioeconómica que vive o mundo e o noso país.

É preciso, polo tanto, que o goberno galego faga propósito de emenda e impulse as recomendacións do Consello e outras medidas para garantir que se corrixe a falta de planificación e execución do goberno galego e o desaproveitamento de fondos vitais para o desenvolvemento económico e social de Galiza como son os europeos.

Por todo o exposto, o Grupo Parlamentar do BNG presenta a seguinte proposición non de lei para debate en Pleno:

"O Parlamento Galego insta a Xunta a impulsar medidas de rectificación da súa política de fondos europeos para corrixir a falta de planificación, execución e transferencia ao tecido social e económico do país, a partir das seguintes liñas de actuación:

1. Impulsar a revisión das medidas fracasadas de presunta axilización administrativa, de forma que se reordenen as tramitacións e se impulse o reforzo de persoal ao servizo da administración pública de forma transparente e negociada cos axentes sociais e institucionais implicados.

CSV: BOPRSDBGAWX3jh3ZDN97
Verificación:
https://sede.parlamentodegalicia.gal/tramites/csv/

PARLAMENTO DE GALICIA
PARLAMENTO DE GALICIA
REXISTRO XERAL ENTRADA
Data asento: 26/09/2024 11:09:59
Nº Rexistro: 11946
Data envio: 26/09/2024 11:09:59.081

OFICINA PARLAMENTAR
Parlamento de Galiza
Rúa do Hórreo, s/n. Tel. 0034 981 551 545
Fax. 0034 981 551 420. Fax prensa: 0034 981 551 421
gp-bng@parlamentodegalicia.gal
15702 Santiago de Compostela
Galiza

2. Desistir da constante tramitación de baixas de créditos xa que estas modificacións dos créditos distorcen a execución incrementando notablemente os índices de execución, que son, en realidade, inferiores.

3. Realizar unha avaliación en cada unha das Seccións orzamentarias co obxectivo de determinar cales son as dificultades ou os atrancos na xestión dos proxectos europeos segundo recomenda o Consello e render contas periodicamente desta información ao Parlamento Galego.

4. Corrixir as distorsións de Xumco e mellorar a transparencia e a accesibilidade na información tal e como recomenda o Consello. Para isto, a Xunta de Galiza elaborará unha proposta de mellora que será remitida á Cámara.

5. Impulsar unha negociación coas entidades locais, a través da Fegamp, para corrixir a histórica falta de transferencia real dos fondos europeos aos municipios, agravada nos últimos anos."

Santiago de Compostela, 26 de setembro de 2024

Asdo.: **Noa Presas Bergantiños**

Ramón Fernández Alfonzo

Oscar Insua Lema

Brais Ruanova Vilas-Boas

Deputada e deputados do G.P. do BNG

Rosana Pérez Fernández

Portavoz s. do G.P. do BNG

CSV: BOPRSDBCGWXJjh3Zdw97
Verificación:
https://sede.parlamentodegalicia.gal/tramites/csv/

PARLAMENTO DE GALICIA
PARLAMENTO DE GALICIA
REXISTRO XERAL ENTRADA
Data asento: 26/09/2024 11:09:59
Nº Rexistro: 11946
Data envio: 26/09/2024 11:09:59.081

OFICINA PARLAMENTAR
Parlamento de Galiza
Rúa do Hórreo, s/n. Tel. 0034 981 551 545
Fax. 0034 981 551 420. Fax prensa: 0034 981 551 421
gp-bng@parlamentodegalicia.gal
15702 Santiago de Compostela
Galiza

Asinado dixitalmente por:

Noa Presas Bergantiños na data 26/09/2024 11:00:51

Ramón Fernández Alfonzo na data 26/09/2024 11:08:02

Óscar Insua Lema na data 26/09/2024 11:08:16

Brais Ruanova Vilas-Boas na data 26/09/2024 11:09:08

Rosana Pérez Fernández na data 26/09/2024 11:09:28

CSV: BOPSDBOGAWJ1H3ZJN97
Verificación:
https://sede.parlamentodegalicia.gal/tramites/csv/

PARLAMENTO DE GALICIA
PARLAMENTO DE GALICIA
REXISTRO XERAL ENTRADA
Data asento: 26/09/2024 16:30:00
Nº Rexistro: 11979
Data envio: 26/09/2024 16:24:54.884

OFICINA PARLAMENTAR
Parlamento de Galiza
Rúa do Hórreo, s/n. Tel. 0034 981 551 545
Fax. 0034 981 551 420. Fax prensa: 0034 981 551 421
gp-bng@parlamentodegalicia.gal
15702 Santiago de Compostela
Galiza

Á Mesa do Parlamento

O **Grupo Parlamentar do Bloque Nacionalista Galego (BNG)**, a iniciativa deputada **Montserrat Prado Cores** e do deputado **Luis Bará Torres,** ao abeiro do disposto no Regulamento da Cámara, presenta a seguinte **Proposición non de lei para o seu debate en Pleno**, relativa a que Augas de Galiza asine un convenio para colaborar no financiamento da nova EDAR no concello da Illa de Arousa.

EXPOSICIÓN DE MOTIVOS

A Illa de Arousa é un concello mariñeiro de menos de 5.000 habitantes enclavado no centro da Ría de Arousa. Conta cunha EDAR que foi posta en marcha no ano 2003 por Augas de Galiza na zona de Testos. O modelo e a tecnoloxía escollidas provocaron desde o inicio do seu funcionamento o incumprimento da Directiva 91/271/CEE sobre o tratamento das augas residuais urbanas.

Como consecuencia das reiteradas vulneracións da directiva europea de tratamento da augas residuais urbanas o Estado español vese inmerso en varios expedientes sancionadores. Debido a isto, declarouse de interese xeral do Estado a construción dunha nova EDAR na Arousa pola Lei 6/2018, de 3 de xullo, de Orzamentos Xerais do Estado para o ano 2018, Disposición adicional centésima sexaxésima primeira “Depuración y Saneamiento de A Illa de Arousa”.

No mes de maio asinouse o convenio entre ACUAES e o Concello para a construción da depuradora de Niño de Corvo.

CSV: BOPISDBDGnjP5xm03oA9-7
Verificación: https://sede.parlamentodegalicia.gal/tramites/csv/

PARLAMENTO DE GALICIA
PARLAMENTO DE GALICIA
REXISTRO XERAL ENTRADA
Data asento: 26/09/2024 16:30:00
Nº Rexistro: 11979
Data envio: 26/09/2024 16:24:54.884

OFICINA PARLAMENTAR
Parlamento de Galiza
Rúa do Hórreo, s/n. Tel. 0034 981 551 545
Fax. 0034 981 551 420. Fax prensa: 0034 981 551 421
gp-bng@parlamentodegalicia.gal
15702 Santiago de Compostela
Galiza

As únicas inversións do Estado na Demarcación Hidrográfica Galiza-Costa, declaradas de interese xeral, foron a EDAR e colector de Ribeira, xa executada, a da Arousa en Niño de Corvo, en licitación, e a de Santiago de Compostela. No caso de Ribeira asinouse un convenio entre o Estado (ACUAES) e Augas de Galiza e financiaron o 100% da inversión. No caso de Santiago de Compostela acábase de asinar un convenio a tres partes ACUAES, Augas de Galiza e Concello.

A colaboración co financiamento por parte da Xunta de Galiza coas obras declaradas de interese xeral acordouse xa no ano 2020 entre a Conselleira Ethel Vázquez e o Secretario de Estado de Medio Ambiente Hugo Morán a cambio de que o Estado realizase inversións no tramo estatal dos fondos europeos en Galiza.

No Informe da Xunta de Galiza sobre a estratexia para mellorar o saneamento e depuración das Rías galegas 2023-2027 no apartado Modelo competencial e o papel da Xunta de Galiza destácase:

"A administración galega tamén ten competencias na colaboración técnico-administrativa coas corporacións municipais, co obxectivo de apoiar aos municipios na dotación de infraestruturas necesarias para a prestación dos servizos de saneamento e depuración da súa competencia".

Ademais tamén asume a programación, proxección e execución e/ou explotación de actuacións que se declaren de interese da Comunidade Autónoma, e participa no financiamento das grandes infraestruturas hidráulicas executadas polo Goberno Central.

A pesar de todo o exposto, no caso da EDAR da Arousa, despois de reiteradas solicitudes e reunións, Augas de Galiza négase a colaborar no financiamento, o que para o BNG é a todas luces un trato discriminatorio.

CSV: BOPGDSDBDGnjP5xm03s8v-7
Verificación: https://sede.parlamentodegalicia.gal/tramites/csv/

PARLAMENTO DE GALICIA
REXISTRO XERAL ENTRADA
Data asento: 26/09/2024 16:30:00
Nº Rexistro: 11979
Data envio: 26/09/2024 16:24:54.884

OFICINA PARLAMENTAR
Parlamento de Galiza
Rúa do Hórreo, s/n. Tel. 0034 981 551 545
Fax. 0034 981 551 420. Fax prensa: 0034 981 551 421
gp-bng@parlamentodegalicia.gal
15702 Santiago de Compostela
Galiza

Por todo o exposto, o Grupo Parlamentar do BNG presenta a seguinte proposición non de lei para debate en Pleno:

"O Parlamento de Galiza insta o Goberno galego a colaborar a través de Augas de Galiza no financiamento da nova EDAR da Illa de Arousa en Niño de Corvo, na mesma porcentaxe con que o fixo nos concellos sinalados, e asinar un convenio con ACUAES ao efecto."

Santiago de Compostela, 26 de setembro de 2024

Asdo.: **Montserrat Prado Cores**
Deputada do G.P. do BNG
Luis Bará Torres
Portavoz s. do G.P. do BNG

Asinado dixitalmente por:

María Montserrat Prado Cores na data 26/09/2024 16:16:44

Luis Bará Torres na data 26/09/2024 16:24:30

CSV: BOPRIS0BCoJ-Pcqm32J6V-7
Verificación:
https://sede.parlamentodegalicia.gal/tramites/csv/

PARLAMENTO DE GALICIA
PARLAMENTO DE GALICIA
REXISTRO XERAL ENTRADA
Data asento: 26/09/2024 17:16:59
Nº Rexistro: 11986
Data envio: 26/09/2024 17:16:59.906

OFICINA PARLAMENTAR
Parlamento de Galiza
Rúa do Hórreo, s/n. Tel. 0034 981 551 545
Fax. 0034 981 551 420. Fax prensa: 0034 981 551 421
gp-bng@parlamentodegalicia.gal
15702 Santiago de Compostela
Galiza

Á Mesa do Parlamento

O **Grupo Parlamentar do Bloque Nacionalista Galego (BNG)**, a iniciativa deputada **Montserrat Prado Cores** e do deputado **Ramón Fernández Alfonzo,** ao abeiro do disposto no Regulamento da Cámara, presenta a seguinte **Proposición non de lei para o seu debate en Pleno**, relativa a solicitar ao Goberno español que dea marcha atrás na pretensión de encargar ás mutuas as probas e tratamentos sanitarios das persoas en situacións de incapacidade temporal por continxencias comúns.

EXPOSICIÓN DE MOTIVOS

O 31 de xullo deste ano 2024 o Ministerio de Inclusión, Seguridade Social e Migracións anunciou un acordo da Mesa de Diálogo Social de Seguridade Social para "flexibilizar a xubilación, involucrar mellor ás mutuas nos tratamentos sanitarios e regular as profesións penosas".

A intención do Goberno español, que agora conta cos parabéns da CEOE, CEPYME, CC.OO e UGT, é promover a sinatura de convenios de colaboración entre os diferentes sistemas públicos de saúde autonómicos coas mutuas, a Dirección Xeral de Ordenación da Seguridade Social e máis o Instituto Nacional da Seguridade Social para que as mutuas poidan realizar cos seus medios probas diagnósticas e tratamentos a persoas en situación de Incapacidade Temporal por continxencias comúns afectadas por unhas determinadas patoloxías músculo esqueléticas, cando a xestión económica da súa prestación corresponda ás propias mutuas.

Avánzase algunha cuestión sobre como sería o procedemento para que as mutuas poidan efectivamente realizar esas probas ou tratamentos. Por exemplo, que o

CSV: BOPISDBDGAYXYOHXZWV6-7
Verificación: https://sede.parlamentodegalicia.gal/tramites/csv/

PARLAMENTO DE GALICIA
PARLAMENTO DE GALICIA
REXISTRO XERAL ENTRADA
Data asento: 26/09/2024 17:16:59
Nº Rexistro: 11986
Data envio: 26/09/2024 17:16:59.906

OFICINA PARLAMENTAR
Parlamento de Galiza
Rúa do Hórreo, s/n. Tel. 0034 981 551 545
Fax. 0034 981 551 420. Fax prensa: 0034 981 551 421
gp-bng@parlamentodegalicia.gal
15702 Santiago de Compostela
Galiza

Servizo público de saúde manterá a determinación da diagnose e será quen emita os partes de baixa, confirmación e alta, que será preceptivo o consentimento previo da persoa, que as mutuas poderán denegar a solicitude de asistencia recibida, mais sempre que atendan unha porcentaxe mínima de derivacións, que cando acepten a derivación notificarán no prazo de 5 días a cita con día, lugar e hora para a realización da proba, que deberán poñer a disposición do Servizo público un informe sobre a situación médica da persoa doente a través do visor de historia de saúde dixital das mutuas, e que no prazo de 1 semana desde a realización da proba os servizos de atención primaria e especializada do servizo público de saúde realizará o "adecuado seguimento asistencial do interesado".

Esta proposta do Goberno español non deixa de ser unha constatación de como en lugar de mellorar o sistema público de saúde se opta por desviar recursos e fondos públicos ao sector privado.

A iniciativa para aumentar as derivacións cara a sanidade privada implica necesariamente que os asinantes contan con que a escaseza de medios e facultativ@s non afecta en igual medida ao sector privado, o que en si mesmo xa rebate o argumento da non existencia de médicos "no mercado", senón que implica tamén mellorar a posición do sector privado como competidor do sistema público á hora de contratar médicos especialistas, en radioloxía por exemplo, grazas ao aumento das derivacións cara a privada da realización destas probas.

Basicamente, o acordo asinado coas mutuas é para reducir a duración das baixas, a realización de probas diagnósticas e tratamentos terapéuticos e rehabilitadores en procesos de Incapacidade Temporal por continxencias comúns de orixe traumatolóxico.

CSV: BOPISDBDGyMXYoYnQ3XJVb-7
Verificación: https://sede.parlamentodegalicia.gal/tramites/csv/

PARLAMENTO DE GALICIA
REXISTRO XERAL ENTRADA
Data asento: 26/09/2024 17:16:59
Nº Rexistro: 11986
Data envio: 26/09/2024 17:16:59.906

OFICINA PARLAMENTAR
Parlamento de Galiza
Rúa do Hórreo, s/n. Tel. 0034 981 551 545
Fax. 0034 981 551 420. Fax prensa: 0034 981 551 421
gp-bng@parlamentodegalicia.gal
15702 Santiago de Compostela
Galiza

Estes acordos derivarán cartos públicos cara a sanidade privada a través das mutuas, o que supón descapitalizar, aínda máis, a sanidade pública. Porén isto non mellorará a cobertura para as persoas traballadoras porque se renuncia a actuar sobre as causas dos procesos de incapacidade temporal, limitándose a actuar sobre as consecuencias: o número de incapacidades temporais e a súa duración.

En definitiva, con este tipo de medidas asumen os argumentos da patronal sobre o absentismo laboral, culpabilizando ás persoas traballadoras por estaren en situacións de incapacidade temporal por continxencias comúns.

Por todo o exposto, o Grupo Parlamentar do BNG presenta a seguinte proposición non de lei para debate en Pleno:

"O Parlamento de Galiza insta o Goberno galego a dirixirse ao Goberno español demandándolle:

1.- Que dea marcha atrás na súa pretensión de promover a sinatura de convenios de colaboración entre os diferentes sistemas públicos de saúde autonómicos coas mutuas, a Dirección Xeral de Ordenación da Seguridade Social e máis o Instituto Nacional da Seguridade Social para que as mutuas poidan realizar cos seus medios probas diagnósticas e tratamentos a persoas en situación de Incapacidade Temporal por continxencias comúns afectadas por unhas determinadas patoloxías músculo esqueléticas, xa que supón a privatización da asistencia sanitaria.

2.- Esixir que todas as probas e tratamentos sanitarios das persoas en situacións de incapacidade temporal por continxencias comúns se fagan no sistema público."

CSV: BOPIS/DPC-yto/ojo/XXV-6-7
Verificación:
https://sede.parlamentodegalicia.gal/tramites/csv/

PARLAMENTO DE GALICIA
REXISTRO XERAL ENTRADA
Data asento: 26/09/2024 17:16:59
Nº Rexistro: 11986
Data envio: 26/09/2024 17:16:59.906

OFICINA PARLAMENTAR
Parlamento de Galiza
Rúa do Hórreo, s/n. Tel. 0034 981 551 545
Fax. 0034 981 551 420. Fax prensa: 0034 981 551 421
gp-bng@parlamentodegalicia.gal
15702 Santiago de Compostela
Galiza

Santiago de Compostela, 26 de setembro de 2024

Asdo.: **Montserrat Prado Cores**

Ramón Fernández Alfonzo

Deputada e deputado do G.P. do BNG

Olalla Rofil Fernández

Portavoz s. do G.P. do BNG

Asinado dixitalmente por:

María Montserrat Prado Cores na data 26/09/2024 17:09:57

Ramón Fernández Alfonzo na data 26/09/2024 17:15:58

Olalla Rodil Fernández na data 26/09/2024 17:16:00

CSV: BOPRIS/BOG-yto/ojo/2024-6-7
Verificación:
https://sede.parlamentodegalicia.gal/tramites/csv/

PARLAMENTO DE GALICIA
REXISTRO XERAL ENTRADA
Data asento: 26/09/2024 17:32:39
Nº Rexistro: 11994
Data envio: 26/09/2024 17:32:39.566

Grupo
Parlamentario
Socialista

Á MESA DO PARLAMENTO

O Grupo Parlamentario dos Socialistas de Galicia, por iniciativa dos seus deputados, **Julio Ernesto Abalde Alonso e Carlos López Font,** a través do portavoz e ao abeiro do disposto no artigo 160 do Regulamento da Cámara, presenta ante esa Mesa a seguinte **proposición non de lei** para o seu debate **en Pleno**.

Os datos oficiais publicados recentemente reafirman a crise marisqueira que esta sufrindo Galicia desde hai xa demasiado tempo. Esta situación foi reiteradamente denunciada por todos os sectores do sector do mar, concellos das zonas marisqueiras, os partidos da oposición, etc. e negados sistematicamente pola Consellería.

Esta crise pásalle factura sobre todo aos mariscadores e mariscadores, tanto os que faenan a pé como en embarcación, e tamén aos pescadores de baixura e litoral: desde xaneiro facturaron 33,45 millóns de euros, un 26 % menos que o ano pasado por estas datas e un 37 % menos que a media do que vai de século, nin o incremento de prezos compensa a drástica redución de capturas cando o prezo do quilo de marisco este ano é un 43 % superior á media desde o ano 2000.

Finalmente, a Consellería do Mar non pode máis que recoñecer o que, reiteradamente, levamos dicindo: A caída da produción marisqueira e sistémica, debéndose fundamentalmente a procesos vinculados ao cambio climático e á contaminación mariña, son os factores ambientais, naturais e/ou antropoxénicos, os que obxectivamente están influíndo na diminución de produción.

E por tanto claro que a acción humana e a xestión dos recursos naturais e industriais ten un efecto directo sobre a produtividade das nosas rias. Un dos

CSV: BOPSDEG-Wxxm3Z2d-75
Verificación:
https://sede.parlamentodegalicia.gal/tramites/csv/

parámetros que afecta aos bancos marisqueiros e a salinidade das augas, sobre todo, en espazos como son as rias sometidos a procesos diarios de subida e baixada das mareas.

É critico, polo tanto, a incorporación de grandes volumes de auga doce en determinados momentos das mareas. Este aporte prodúcese polos rios, e nalgunhas rías, como é a de Arousa, o aporte neste caso do Ulla e moi importante. Está claro que a intensidade das choivas non poden ser reguladas, pero si que poden ser regulados e controladas a xestión que dos encoros realizan as empresas que xestionan esas infraestruturas hidráulicas.

As actuais tecnoloxías de comunicacións fan posible establecer sistemas de alerta e aviso para regular e comunicar aos sectores implicados cando se pode baleirar sen risco ambiental e regular e comunicar o proceso. A Xunta de Galicia ten competencias exclusivas de xestión da maioría das concas hidrográficas de Galicia e, por tanto, é competente para redactar esa normativa. A Consellería do Mar e a Xunta de Galicia levan moito tempo perdido, tempo que o sector Marisqueiro xa non ten.

Ante esta situación, faise preciso propoñer a adopción do seguinte acordo:

O Parlamento de Galicia insta o Goberno galego a que:

1. Redacte un plan de regulación dos procesos de baleirado e mantemento dos encoros das concas hidrográficas de competencia autonómica. Esta regulación establecerá o procedemento de decisión e comunicación dos procesos de baleirado e mantemento dos encoros de forma que o sector marisqueiro coñeza con tempo estas operacións e teña capacidade de alertar de posibles riscos para os bancos marisqueiros.

CSV: BOPSDEG-Wmm0ZZdZ-5
Verificación:
https://sede.parlamentodegalicia.gal/tramites/csv/

PARLAMENTO DE GALICIA
REXISTRO XERAL ENTRADA
Data asento: 26/09/2024 17:32:39
Nº Rexistro: 11994
Data envio: 26/09/2024 17:32:39.566

2. Inclúa esta regulación dos baleirados e mantemento dos encoros de competencia autonómica dentro das medidas do Plan de competitividade e sostibilidade do marisqueo de Galicia 2024-2025, así como que publique os informes científicos-técnicos nos que se basea ese plan.

Santiago de Compostela, 26 de setembro do 2024

Asinado dixitalmente por:

Julio Abalde Alonso na data 26/09/2024 16:11:13

Carlos López Font na data 26/09/2024 16:11:24

José Ramón Gómez Besteiro na data 26/09/2024 16:11:31

CSV: BOPSDEG-Wm0n02d-75
Verificación:
https://sede.parlamentodegalicia.gal/tramites/csv/

PARLAMENTO DE GALICIA
PARLAMENTO DE GALICIA
REXISTRO XERAL ENTRADA
Data asento: 26/09/2024 17:48:18
Nº Rexistro: 12000
Data envio: 26/09/2024 17:48:18.804

OFICINA PARLAMENTAR
Parlamento de Galiza
Rúa do Hórreo, 63. Tel. 0034 981 551 545
gp-bng@parlamentodegalicia.gal
15702 Santiago de Compostela
Galiza

Á Mesa do Parlamento

O **Grupo Parlamentar do Bloque Nacionalista Galego (BNG)**, a iniciativa dos deputados **Luis Bará Torres** e **Xosé Manuel Golpe Acuña** e da deputada **Noa Presas Bergantiños**, ao abeiro do disposto no Regulamento da Cámara, presenta a seguinte **Proposición non de lei para debate en Pleno**, sobre a tramitación do proxecto eólico Hedreira, de competencia estatal.

EXPOSICIÓN DE MOTIVOS

O Ministerio para a Transición Ecolóxica e o Reto Demográfico está a tramitar o proxecto do parque eólico Hedreira, de 75MW, e da súa infraestrutura de evacuación asociada, situado nos concellos de A Lama, Beariz e Avión.

O proxecto prevé a instalación de 13 aeroxeradores, catro deles con un diámetro de rotor de 150 m e unha altura de buxe de 90 m, e dos nove restantes con un diámetro de rotor de 162 m e unha altura de buxe de 119 m. As infraestruturas de evacuación, compartidas con outros proxectos, están integradas pola subestación eléctrica colectora (SET) Suido, desde a que se proxecta unha liña de alta tensión (LAAT) de 132 kV, con unha lonxitude aproximada de 11 km, até a segunda SET denominada "SET Colectora Paraño 132/400 kV, desde a cal partirá unha LAAT 400 kV, de 186 m de lonxitude, ata a SET "Beariz" 400 kV, titularidade de REE.

No mes de abril de 2024 fíxose público o informe de determinación ambiental do proxecto no que se advirte da afección a hábitats e especies de interese comunitario, a especies protexidas ou ameazadas catalogadas, ao medio hídrico, ao patrimonio cultural, á paisaxe, etc.

CSV: BOPISDBDCAWEdnJ3EZV-7
Verificación:
https://sede.parlamentodegalicia.gal/tramites/csv/

PARLAMENTO DE GALICIA
PARLAMENTO DE GALICIA
REXISTRO XERAL ENTRADA
Data asento: 26/09/2024 17:48:18
Nº Rexistro: 12000
Data envio: 26/09/2024 17:48:18.804

OFICINA PARLAMENTAR
Parlamento de Galiza
Rúa do Hórreo, 63. Tel. 0034 981 551 545
gp-bng@parlamentodegalicia.gal
15702 Santiago de Compostela
Galiza

A respecto das afeccións sinérxicas con outros proxectos próximos, o informe de determinación ambiental sinala a existencia nun radio de 25 km de 17 parques eólicos en funcionamento, que suman 421 aeroxeradores; 22 proxectos autorizados, que suman 116 aeroxeradores; e 2 parques eólicos autorizados sen acceso e conexión (7 aeroxeradores).

Sinala o informe de determinación ambiental que "O grande número de parques eólicos en funcionamento, en obras, autorizados e en tramitación na zona podería superar a capacidade de acollida do territorio".

O parque eólico Hedreira resulta ser un novo proxecto, con cambio de nome e ampliación de potencia, do parque eólico Alto da Puza, tramitado pola mesma promotora e que contou con unha Declaración de Impacto Ambiental desfavorable por parte da Dirección Xeral de Calidade Ambiental da Xunta de Galiza.

Esta declaración desfavorable baseouse nun informe negativo do Instituto de Estudos do Territorio, qu sinalaba que "os oito xeradores do parque eólico Puza, sumados aos correspondentes parques eólicos en tramitación e os parques eólicos xa existentes en funcionamento, producirían un moi intenso impacto visual (neste sentido crítico, para os efectos do artigo 33.1.d) do Regulamento da Lei 7/2008), por canto serían visibles desde amplas superficies incluidas na delimitación da AEIP Serra do Suido, afectando de forma irreversible o carácter dunha área de especial interese paisaxístico, a paisaxe da Serra do Suido, sen que esa afección visual poida ser reducida nin mitigada mediante ningunha medida correctora".

A maior abondamento, na tramitación deste proxecto e noutros como o do parque eólico Carballoso, na mesma zona, a Dirección Xeral de Patrimonio Cultural fai referencia a que "no lugar están en estudo distintos espazos ben conservados que reúnen valores ambientais pola presenza de turbeiras e hábitats asociados insuficientemente representados na Rede Galega de espazos naturais". E tamén a Dirección Xeral de

CSV: BOPISDBDCAWEdn3EZV-7
Verificación:
https://sede.parlamentodegalicia.gal/tramites/csv/

PARLAMENTO DE GALICIA
REXISTRO XERAL ENTRADA
Data asento: 26/09/2024 17:48:18
Nº Rexistro: 12000
Data envio: 26/09/2024 17:48:18.804

OFICINA PARLAMENTAR
Parlamento de Galiza
Rúa do Hórreo, 63. Tel. 0034 981 551 545
gp-bng@parlamentodegalicia.gal
15702 Santiago de Compostela
Galiza

Patrimonio Natural salienta a "existencia de numerosas construcións etnográficas relacionadas coa presenza histórica dun sistema de explotación gandeira de carácter extensivo que foi a actividade principal da zona desde a época medieval e que constitúen elementos singulares e únicos da Serra do Suido". Indicáse tamén que "Estas construcións presentan estruturas realizadas con pedra seca, en perfecta harmonía co medio natural. A técnica de construción en pedra seca figura incluida no Censo do patrimonio cultural de Galiza como manifestación do patrimonio cultural inmaterial".

Polo anteriormente exposto, o Grupo Parlamentar do BNG presenta a seguinte proposición non de lei para o debate en Pleno:

"O Parlamento insta a Xunta de Galiza a realizar un informe desfavorable en relación co proxecto do "parque eólico Hedreira", de 75 MW, situado nos concellos de A Lama, Beariz e Avión, sometido ao procedemento de información pública. Este informe desfavorable é coherente coa declaración de impacto ambiental desfavorable do proxecto eólico Puza (antecesor de Hedreira) e baséase no impacto paisaxístico, sobre o patrimonio natural e sobre o patrimonio cultural, ademais do impacto sinérxico e acumulativo nunha zona na que existe unha grande cantidade de proxectos xa aprobados e en funcionamento e outros moitos en tramitación."

Santiago de Compostela, 26 de setembro de 2024

Asdo.: **Xosé Manuel Golpe Acuña**

Noa Presas Bergantiños

Deputado e deputada do G.P. do BNG

Luis Bará Torres

CSV: BOPRSDBCGNEXDn3EJV-7
Verificación:
https://sede.parlamentodegalicia.gal/tramites/csv/

PARLAMENTO DE GALICIA
REXISTRO XERAL ENTRADA
Data asento: 26/09/2024 17:48:18
Nº Rexistro: 12000
Data envio: 26/09/2024 17:48:18.804

OFICINA PARLAMENTAR
Parlamento de Galiza
Rúa do Hórreo, 63. Tel. 0034 981 551 545
gp-bng@parlamentodegalicia.gal
15702 Santiago de Compostela
Galiza

Portavoz s. do G.P. do BNG

Asinado dixitalmente por:

José Manuel Golpe Acuña na data 26/09/2024 17:42:13

Noa Presas Bergantiños na data 26/09/2024 17:45:23

Luis Bará Torres na data 26/09/2024 17:45:25

CSV: BOPRSDBCGJ-xdn3EZV-7
Verificación:
https://sede.parlamentodegalicia.gal/tramites/csv/

PARLAMENTO DE GALICIA
REXISTRO XERAL ENTRADA
Data asento: 26/09/2024 18:09:56
Nº Rexistro: 12012
Data envio: 26/09/2024 18:09:56.694

OFICINA PARLAMENTAR
Parlamento de Galiza
Rúa do Hórreo, s/n. Tel. 0034 981 551 545
Fax. 0034 981 551 420. Fax prensa: 0034 981 551 421
gp-bng@parlamentodegalicia.gal
15702 Santiago de Compostela
Galiza

Á Mesa do Parlamento

O **Grupo Parlamentar do Bloque Nacionalista Galego (BNG)**, a iniciativa das deputadas **Montserrat Prado Cores, Iria Carreira Pazos, Carmela González Iglesias, Alexandra Fernández Gómez** e **Cristina Fernández Davila** e dos deputados **Brais Ruanova Vilas-Boas** e **Paulo Ríos Santomé** ao abeiro do disposto no Regulamento da Cámara, presenta a seguinte **Proposición non de lei para o seu debate en Pleno**, relativa á inundación producida na planta de cardioloxía do Hospital Álvaro Cunqueiro.

EXPOSICIÓN DE MOTIVOS

Na tarde noite de onte, 25 de setembro, produciuse unha inundación no Hospital Álvaro Cunqueiro, que afectou principalmente á planta de cardioloxía, máis todo indica que non só.

Durante varias horas estivo correndo grande cantidade de auga, que se crepitaba na planta de cardioloxía, anegando varias dependencias nas que había grande cantidade de material e medicación. Parece ser que a inundación foi consecuencia da rotura dunha válvula de un fancoil (equipo de refrixeración auga-aire).

Diante desta situación é preciso que o Sergas dea explicacións do sucedido, a causa da rotura, cal foi o alcance dos danos, e a responsabilidade da empresa concesionaria do Álvaro Cunqueiro, toda vez que é a propietaria da infraestrutura e responsábel do seu mantemento, até que no 2035 pase a propiedade do Sergas, despois de ter pagado un sobrecuste polo hospital de máis de 470 millóns de euros.

CSV: BOPGDSDBDGHW9pd8ZSJ97
Verificación: https://sede.parlamentodegalicia.gal/tramites/csv/

PARLAMENTO DE GALICIA
REXISTRO XERAL ENTRADA
Data asento: 26/09/2024 18:09:56
Nº Rexistro: 12012
Data envio: 26/09/2024 18:09:56.694

OFICINA PARLAMENTAR
Parlamento de Galiza
Rúa do Hórreo, s/n. Tel. 0034 981 551 545
Fax. 0034 981 551 420. Fax prensa: 0034 981 551 421
gp-bng@parlamentodegalicia.gal
15702 Santiago de Compostela
Galiza

Por todo o exposto, o Grupo Parlamentar do BNG presenta a seguinte proposición non de lei para debate en Pleno:

"O Parlamento de Galiza insta ao Goberno galego a presentar no prazo dun mes un informe sobre as causas da inundación producida o 25 de setembro na planta de cardioloxía do hospital Álvaro Cunqueiro, a responsabilidade da empresa concesionaria e o alcance e prezo dos danos, tanto dos materiais como na infraestrutura."

Santiago de Compostela, 26 de setembro de 2024

Asdo.: **Montserrat Prado Cores**
Iria Carreira Pazos
Carmela González Iglesias
Alexandra Fernández Gómez
Cristina Fernández Davila
Brais Ruanova Vilas-Boas
Paulo Ríos Santomé
Deputadas e deputados do G.P. do BNG
Olalla Rofil Fernández
Portavoz s. do G.P. do BNG

Asinado dixitalmente por:

CSV: BOPRSDBEG-Mvpd5ZS-97
Verificación:
https://sede.parlamentodegalicia.gal/tramites/csv/

PARLAMENTO DE GALICIA
REXISTRO XERAL ENTRADA
Data asento: 26/09/2024 18:09:56
Nº Rexistro: 12012
Data envio: 26/09/2024 18:09:56.694

OFICINA PARLAMENTAR
Parlamento de Galiza
Rúa do Hórreo, s/n. Tel. 0034 981 551 545
Fax. 0034 981 551 420. Fax prensa: 0034 981 551 421
gp-bng@parlamentodegalicia.gal
15702 Santiago de Compostela
Galiza

María Montserrat Prado Cores na data 26/09/2024 18:02:46

Iria Carreira Pazos na data 26/09/2024 18:06:44

Carmela González Iglesias na data 26/09/2024 18:07:09

Alexandra Fernández Gómez na data 26/09/2024 18:07:40

Cristina Fernández Davila na data 26/09/2024 18:07:57

Brais Ruanova Vilas-Boas na data 26/09/2024 18:08:36

Paulo Ríos Santomé na data 26/09/2024 18:09:11

Olalla Rodil Fernández na data 26/09/2024 18:09:13

CSV: BOPG-DPG-Mdpd-5-3-97
Verificación:
https://sede.parlamentodegalicia.gal/tramites/csv/

PARLAMENTO DE GALICIA
PARLAMENTO DE GALICIA
REXISTRO XERAL ENTRADA
Data asento: 30/09/2024 16:30:00
Nº Rexistro: 12119
Data envio: 30/09/2024 14:19:06.345
Data 30/09/2024 14:19

OFICIO

Asunto: Solicitude de comparencia

Solicítolle, consonte ao disposto no artigo 144 do Regulamento da Cámara, a comparecencia a petición propia -ante o Pleno do Parlamento- do Presidente da Xunta de Galicia, para "**dar conta dos principais eixos e liñas estratéxicas dos orzamentos da Xunta de Galicia para o vindeiro ano 2025, así como os proxectos de lexislatura nos que traballa o Executivo galego".**

Santiago de Compostela,

O Secretario Xeral Técnico,

(Documento asinado dixitalmente)

Francisco Javier Abad Pardo

PRESIDENTE DO PARLAMENTO DE GALICIA

Dirección xeral de Relacións Institucionais e Parlamentarias
Pazo de Raxoi. Praza do Obradoiro.
Santiago de Compostela. 15705
Tfno. 981 54 49 19
Email. relacionsinstitucionais@xunta.gal

CSV: BOPARDO-c8YxMHZ0Vq-9
Verificación: CVE-PREPAR: 7f06f765-e439-d1f5-4d12-eb47156b5ab6
https://sede.parlamentodegalicia.gal/tramites/csv/

DIRECCIÓN XERAL DE RELACIÓNS INSTITUCIONAIS E PARLAMENTARIAS a las 30/09/2024 14:19:01

PARLAMENTO DE GALICIA
REXISTRO XERAL ENTRADA
Data asento: 30/09/2024 16:30:00
Nº Rexistro: 12119
Data envio: 30/09/2024 14:19:06.345

Asinado dixitalmente por:

REXISTRO ELECTRÓNICO na data 30/09/2024 14:19:05

CSV: BOPIS/DBOG-8/XMIP3/MW2-9
Verificación:
https://sede.parlamentodegalicia.gal/tramites/csv/

PARLAMENTO DE GALICIA
REXISTRO XERAL ENTRADA
Data asento: 24/09/2024 13:22:54
Nº Rexistro: 11793
Data envio: 24/09/2024 13:22:54.357

OFICINA PARLAMENTAR
Parlamento de Galiza
Rúa do Hórreo, 63. Tel. 0034 981 551 545
gp-bng@parlamentodegalicia.gal
15702 Santiago de Compostela
Galiza

Á Mesa do Parlamento

Iago Suárez Fernández e **Iria Carreira Pazos**, deputado e deputada do **Grupo Parlamentar do Bloque Nacionalista Galego (BNG)**, ao abeiro do disposto no Regulamento da Cámara, presentan a seguinte **Interpelación**, sobre a estratexia para a redución do consumo de alcol na mocidade galega.

EXPOSICIÓN DE MOTIVOS

Segundo os últimos datos feitos públicos polo Observatorio español das Drogas e das Adiccións, lamentablemente Galiza encóntrase á cabeza do Estado en mortalidade atribuíble ao consumo de alcol (40 de cada 100.000 persoas), só por detrás de Asturias que rexistra unha taxa de 42,1 persoas por cada 100.000.

Ademais, estes mesmos datos reflicten que o consumo de alcol está amplamente estendido entre as persoas mozas galegas pois 93,2% delas declara consumir bebidas alcohólicas algunha vez na vida; 76,4% algunha vez no último ano; e 64,5% no último mes.

Mais os problemas non terminan aquí; os datos tamén evidencian que no noso país existe un problema moi acusado no relativo ao consumo de alcol entre persoas menores de idade. Na faixa de idade de 14 a 18 anos (ensinanza secundaria) 58% das crianzas do noso país afirman ter bebido alcol no último mes, dato que supera a media do Estado (56,1%). O mesmo acontece nas que beberon nos últimos 12 meses (77,2% en Galiza por 73,6% no Estado).

Tendo en conta as problemáticas demostradas derivadas do consumo de alcol e drogas, o Goberno galego debe actualizar a súa estratexia no relativo á prevención do consumo de alcol e drogas, sobre todo entre a mocidade.

CSV: BOPRSTDBOGdA/a3r83zUv97
Verificación:
https://sede.parlamentodegalicia.gal/tramites/csv/

PARLAMENTO DE GALICIA
REXISTRO XERAL ENTRADA
Data asento: 24/09/2024 13:22:54
Nº Rexistro: 11793
Data envio: 24/09/2024 13:22:54.357

OFICINA PARLAMENTAR
Parlamento de Galiza
Rúa do Hórreo, 63. Tel. 0034 981 551 545
gp-bng@parlamentodegalicia.gal
15702 Santiago de Compostela
Galiza

Por todo o exposto formúlase a seguinte interpelación:

- Ten o Goberno galego unha estratexia para combater o amplo consumo de alcol e drogas entre a sociedade galega, especialmente na mocidade?

- Cre a Xunta que a estratexia galega de saúde 2030 é suficiente para combater este problema?

- Que opina o Goberno galego dos datos do Observatorio Español das Drogas e das Adiccións?

- Que lle parece á Xunta de Galiza que o noso país se sitúe á cabeza do Estado en mortalidade derivada do consumo de alcol?

Santiago de Compostela, 24 setembro de 2024

Asdo.: **Iago Suárez Fernández**
Iria Carreira Pazos
Deputado e deputada do G.P. do BNG

Asinado dixitalmente por:

Iago Suárez Fernández na data 24/09/2024 13:21:59

CSV: BOPRSDBEGJ/A3r8GZU-97
Verificación:
https://sede.parlamentodegalicia.gal/tramites/csv/

PARLAMENTO DE GALICIA
REXISTRO XERAL ENTRADA
Data asento: 24/09/2024 13:22:54
Nº Rexistro: 11793
Data envio: 24/09/2024 13:22:54.357

OFICINA PARLAMENTAR
Parlamento de Galiza
Rúa do Hórreo, 63. Tel. 0034 981 551 545
gp-bng@parlamentodegalicia.gal
15702 Santiago de Compostela
Galiza

Iria Carreira Pazos na data 24/09/2024 13:22:12

CSV: BOPSDBOGJ/Ayr6ZbV-97
Verificación:
https://sede.parlamentodegalicia.gal/tramites/csv/

PARLAMENTO DE GALICIA
PARLAMENTO DE GALICIA
REXISTRO XERAL ENTRADA
Data asento: 24/09/2024 16:30:00
Nº Rexistro: 11800
Data envio: 24/09/2024 14:25:18.762

OFICINA PARLAMENTAR
Parlamento de Galiza
Rúa do Hórreo, 63. Tel. 0034 981 551 545
gp-bng@parlamentodegalicia.gal
15702 Santiago de Compostela
Galiza

Á Mesa do Parlamento

Secundino Fernández Fernández, **Luís Bará Torres**, **Sonia Vidal Lamas**, **Montserrat Valcárcel Armesto**, **Ariadna Fernández González** e **Noa Presas Bergantiños**, deputados e deputadas do **Grupo Parlamentar do Bloque Nacionalista Galego (BNG)**, ao abeiro do disposto no Regulamento da Cámara, presentan a seguinte **Interpelación**, sobre a dotación de persoal na Oficina Rural de Trives.

EXPOSICIÓN DE MOTIVOS

A Oficina Agraria Comarcal de Pobra de Trives, actualmente oficina rural dependente da Consellería do Medio Rural, da servizo aos gandeiros e agricultores dos concellos de Pobra de Trives, Manzaneda, Chandrexa de Queixa e Río.

Por dar un dato a área xeográfica que abrangue esta oficina abarca uns 432 km2 e conta con numerosos núcleos de poboación e unha poboación duns 4000 habitantes. As distancias existentes entre algúns núcleos coa vila da Pobra de Trives, onde está situada a oficina, pode chegar aos 25 km e o tempo de desprazamento supera a media hora. Este datos poden explicar a magnitude da extensión superficial e as estradas que comunican esta zona montañosa do oriente ourensán.

Esta comarca a que da servizo esta oficina ten unha grande cantidade de explotacións agrogandeiras que van dende o vacún, ovino, cabrún e apícola e tamén o sector vitícola; estamos nunha zona no que hai viñedos da DO Ribeira Sacra. Tramítanse polo tanto no ámbito desta oficina multitude de expedientes da PAC cada ano.

CSV: BOPISDEDC36VWM62dV-9
Verificación: https://sede.parlamentodegalicia.gal/tramites/csv/

PARLAMENTO DE GALICIA
PARLAMENTO DE GALICIA
REXISTRO XERAL ENTRADA
Data asento: 24/09/2024 16:30:00
Nº Rexistro: 11800
Data envio: 24/09/2024 14:25:18.762

OFICINA PARLAMENTAR
Parlamento de Galiza
Rúa do Hórreo, 63. Tel. 0034 981 551 545
gp-bng@parlamentodegalicia.gal
15702 Santiago de Compostela
Galiza

Por outra banda tamén se tramitan un bo número de incorporacións de xente moza ao sector e plans de mellora de explotacións agrarias e numerosos expedientes de todo índole; así como trámites relacionados coa gandería e co sector vitícola.

A proximidade a xente é moi importante para o sector agrogandeiro. As mulleres e homes que traballan neste sector son fundamentais para a economía destes concellos, creando postos de traballo e sendo dunha especial importancia para o mantemento do territorio e para que estes núcleos de poboación continúen poboados e con vida, así pois sen o sector agrario as nosas parroquias morren e o abandono avanza.

As prazas de funcionario-administrativo de atención ao público son tres nesta Oficina Rural, mais neste momento só traballa unha persoa para dar servizo a todas as explotacións e o conxunto do sector. Xa que logo, falta por cubrir dúas prazas de administrativo. Malia a importancia desta oficina para a poboación destes concellos, constátase un claro déficit de persoal para atención ao público.

Esta situación de falla de persoal administrativo leva consigo que, nalgúns momentos, non haxa administrativo, por exemplo nas vacacións, cando colle días etc; e esta situación provoca que persoas titulares de explotacións non poidan ser debidamente atendidas por falla de persoal.

A Xunta de Galiza, gobernada polo PP, non pode condenar ás mulleres e homes de Pobra de Trives e da comarca a un servizo deficitario coa escusa dun falso aforro; xa que se xogan moitos postos de traballo e moita riqueza para esta zona. Non se pode ter unha oficina administrativa con rexistro sen persoal de atención ao público.

O PP non pode escudarse en demagoxias e ten que dar unha atención adecuada a este sector económico tan importante para a comarca.

CSV: BOPISDBD36xWM62dv9
Verificación: https://sede.parlamentodegalicia.gal/tramites/csv/

PARLAMENTO DE GALICIA
PARLAMENTO DE GALICIA
REXISTRO XERAL ENTRADA
Data asento: 24/09/2024 16:30:00
Nº Rexistro: 11800
Data envio: 24/09/2024 14:25:18.762

OFICINA PARLAMENTAR
Parlamento de Galiza
Rúa do Hórreo, 63. Tel. 0034 981 551 545
gp-bng@parlamentodegalicia.gal
15702 Santiago de Compostela
Galiza

Dende o Bloque Nacionalista Galego sempre defendemos os servizos públicos de proximidade, sempre entendemos que a Administración ten que estar para facilitar e dar un servizo adecuado a este sector agrario tan atacado e tan menosprezado, e neste sentido e diante das numerosas queixas dos usuarios, prolongadas e que parece que non teñen visos de solución, formúlase a seguinte interpelación:

Ten previsto a Xunta de Galiza cubrir o déficit de persoal nas oficinas rurais para atender debidamente as demandas e necesidades do sector agrario?

Ten coñecemento a Xunta de Galiza das numerosas queixas dos usuarios das oficinas rurais polos déficits na atención por falta de persoal?

Santiago de Compostela, 24 de setembro de 2024

Asdo.: **Secundino Fernández Fernández**
Luis Bará Torres
Sonia Vidal Lamas
Montserrat Valcárcel Armesto
Ariadna Fernández González
Noa Presas Bergantiños
Deputados e deputadas G.P. do BNG

CSV: BOPISDBD36xxxx

PARLAMENTO DE GALICIA
REXISTRO XERAL ENTRADA
Data asento: 24/09/2024 16:30:00
Nº Rexistro: 11800
Data envio: 24/09/2024 14:25:18.762

OFICINA PARLAMENTAR
Parlamento de Galiza
Rúa do Hórreo, 63. Tel. 0034 981 551 545
gp-bng@parlamentodegalicia.gal
15702 Santiago de Compostela
Galiza

Asinado dixitalmente por:

Secundino Fernández Fernández na data 24/09/2024 14:22:29

Luis Bará Torres na data 24/09/2024 14:23:10

Sonia Vidal Lamas na data 24/09/2024 14:23:19

Montserrat Valcárcel Armesto na data 24/09/2024 14:23:33

Ariadna Fernández González na data 24/09/2024 14:23:44

Noa Presas Bergantiños na data 24/09/2024 14:23:54

CSV: BOPRSDBC36/vxt6a2ev-9
Verificación:
https://sede.parlamentodegalicia.gal/tramites/csv/

Grupo Parlamentario Socialista

Á MESA DO PARLAMENTO

Julio Ernesto Abalde Alonso e **Carlos López Font**, deputados pertencentes ao **Grupo Parlamentario dos Socialistas de Galicia**, ao abeiro do disposto no artigo 147 do Regulamento da Cámara, presentan ante esa Mesa a seguinte **interpelación**.

Os datos oficiais publicados recentemente son contundentes: segundo PescadeGalicia, o 1 de xaneiro ata o 12 de agosto, as vendas en lonxa son de 2,58 millóns de quilos, un 40 % por baixo do mesmo período do 2023 e a metade da media dos últimos 23 anos.

Esta crise pásalle factura sobre todo ás mariscadoras e mariscadores, tanto os que faenan a pé como en embarcación, e tamén aos pescadores de baixura e litoral: desde xaneiro facturaron 33,45 millóns de euros, un 26 % menos que o ano pasado por estas datas e un 37 % menos que a media do que vai de século, nin o incremento de prezos compensa a drástica redución de capturas cando o prezo do quilo de marisco este ano é un 43 % superior á media desde o ano 2000.

Ante todo este panorama a Consellería do Mar non solo nega a realidade, senón que se esconde tras xustificacións puntuais, busca culpables noutras administracións e anuncia día tras día o Plan de competitividade e sostenibildiade do sector marisqueo 2023-2025, que nin os axentes do sector coñece, e afirma que toma todas as medidas necesarias para a protección do sector marisqueiro.

A realidade non é así: as medidas e axudas que se anuncian non se plasman en convocatorias e cando é así, a carga burocrática e a tramitación fai que non chegan ou tardan en recibir ás persoas afectadas, por exemplo as axudas como consecuencias dos peches dos bancos neste ano 2024 aínda non están

CSV: BOPISDBDCQMxiqrf8ZDJy97
Verificación: https://sede.parlamentodegalicia.gal/tramites/csv/

xestionadas totalmente e as axudas de 550 euros, que se aceleraron por razóns electorais do PP, cando para máis de 7.000 persoas beneficiarias escasamente chegaron a 4.000, quedando sen abonar aproximadamente 2 M€ dos 4,5 inicialmente asignados.

O propio conselleiro afirmou en sede parlamentaria, estar en contacto directo co sector e que toma todas as medidas de protección do medio e das persoas traballadoras do mar, sen embargo, as propias confrarías trasladan publicamente a súa preocupación pola "ausencia de solucións dilixentes e efectivas" ante os "graves problemas" que atravesa o sector do marisqueo galego.

É demostración do malestar do sector por como a Consellería está a xestionar as convocatorias para poder acollerse ás axudas pola paralización temporal do FEMPA (Fondo Europeo Marítimo de Pesca e Acuicultura), tanto polos criterios como pola cantidade total que finalmente percibe cada mariscador/a que nada ten que ver, afirman, co prometido pola Consellería do Mar. Para esas confrarías pontevedresas non hai dúbida de que «existe un incumprimento manifesto» do que había anunciado a Consellería do Mar.

A Consellería leva moito tempo perdido, pero o sector marisqueiro non ten tempo, a Consellería ten que actuar xa.

Por todo o exposto, os deputados que asinan interpelan ao Goberno galego nos seguintes termos:

1. Que nivel de coordinación e diálogo estableceu a Consellería co sector marisqueiro para a posta en marcha das axudas aos mariscadores/as do Plan de Competitividade e Sostenibilidade do marisqueo de Galicia 2024-2025?

CSV: BOPSDBCGMtiqTB2Uy97
Verificación:
https://sede.parlamentodegalicia.gal/tramites/csv/

Grupo
Parlamentario
Socialista

2. Que valoración fai a Consellería do desenvolvemento das axudas ao sector marisqueiro e do seu impacto na sostenibilidade do mesmo?

Santiago de Compostela, 24 de setembro do 2024

Asinado dixitalmente por:

Julio Abalde Alonso na data 24/09/2024 16:58:03

Carlos López Font na data 24/09/2024 16:58:12

CSV: BOPSDBPCG/mixqm1ZUy97
Verificación:
https://sede.parlamentodegalicia.gal/tramites/csv/

Grupo Parlamentario Socialista

Á MESA DO PARLAMENTO

Julio Ernesto Abalde Alonso e **Carlos López Font**, deputados pertencentes ao **Grupo Parlamentario dos Socialistas de Galicia**, ao abeiro disposto no artigo 147 do Regulamento da Cámara, presentan ante esa Mesa a seguinte **interpelación**.

O Conselleiro do Mar afirmou recentemente en sede parlamentaria, estar en contacto directo co sector para a definición e execución do, tanta veces citado como descoñecido, Plan de Competitividade e Sostenibilidade do Marisqueo de Galicia 2024-2025, no que basea a Consellería todas as medidas de protección do medio e dos traballadores do mar. Sen embargo, as propias confrarías trasladan publicamente, unha e outra vez, a súa preocupación pola ausencia, ou descoñecemento, de solucións dilixentes e efectivas ante os graves problemas que atravesa o sector do marisqueo galego, o que pon de manifesto a falta de comunicación é sensibilidade da Consellería as demandas do sector.

A Comisión Mar-Industria da Confederación de Empresarios de Galicia (CEG) solicitou publicamente a creación de mesas técnicas de traballo para a mellora da xestión do marisqueo. Esta solicitude foi rexeitada polas confrarías de pescadores solicitando a convocatoria urxente dos pósitos de marisqueo da Federación Galega para analizar e acordar una posición común tras la solicitude da Comisión Mar-Industria, que cualifican de «intromisión» e pretensión de erixirse nos representantes do sector do marisqueo, xa que na Comisión Mar-Industria non existen representantes do sector extractivo do marisqueo.

Queda patente unha vez máis que a Consellería do Mar segue sen exercer as súas competencias no sistema de xestión do marisqueo en Galicia, regulado mediante o Decreto 153/2019, no que se determina que corresponde á Administración autonómica o establecemento e a regulación das medidas

CSV: BOPGDSBDG+PgAt5MZDb4-3
Verificación: https://sede.parlamentodegalicia.gal/tramites/csv/

dirixidas á conservación, á xestión e á explotación responsable, racional e sostible dos recursos mariños vivos e que, entre estas medidas, encoméndalle a adopción, despois da "audiencia do sector afectado", de plans de xestión, definidos como medidas reguladoras da actividade marisqueira», e dicir, a Xunta ten as competencia exclusivas para a xestión marisqueira e correspóndelle a toma das medidas necesaria e a audiencia ao sector afectado.

Ante esta situación de público desacordo entre os distintos axentes implicados no sector marisqueiro, o conselleiro adopta una posición ambigua, que non axuda nada a coordinación e unión necesaria para facer fronte a situación dramática que esta a vivir o sector marisqueiro en todas as súas vertentes.

Por todo o exposto, os deputados que asinan interpelan ao Goberno galego nos seguintes termos:

1. Que estratexia ten a Consellería do Mar para establecer o diálogo coas confrarías vinculas aos sector extractivo do marisqueo en Galicia para a xestión dos bancos marisqueiros da nosa costa?
2. Que posición ten a Consellería antes a proposta da Comisión Mar-Industria da CEG para a xestión do marisqueo?

Santiago de Compostela, 24 de setembro do 2024

Asinado dixitalmente por:

Julio Abalde Alonso na data 24/09/2024 19:20:05

Carlos López Font na data 24/09/2024 19:20:25

CSV: BOPSDEG-PgAnt6ZJ0-3
Verificación:
https://sede.parlamentodegalicia.gal/tramites/csv/

PARLAMENTO DE GALICIA
PARLAMENTO DE GALICIA
REXISTRO XERAL ENTRADA
Data asento: 25/09/2024 09:30:00
Nº Rexistro: 11840
Data envio: 25/09/2024 09:21:33.250

OFICINA PARLAMENTAR
Parlamento de Galiza
Rúa do Hórreo, 63. Tel. 0034 981 551 545
gp-bng@parlamentodegalicia.gal
15702 Santiago de Compostela
Galiza

Á Mesa do Parlamento

Iria Taibo Corsanego, **Mercedes Queixas Zas**, **Iria Carreira Pazos**, **Montserrat Prado Cores** e **Daniel Castro García**, deputadas e deputado do **Grupo Parlamentar do Bloque Nacionalista Galego (BNG)**, ao abeiro do disposto no Regulamento da Cámara, presentan a seguinte **Interpelación**, sobre o 6.º informe do Comité de Expertos da Carta Europea de Linguas Rexionais e Minoritarias en relación coa lingua galega na atención sanitaria e ás persoas maiores.

EXPOSICIÓN DE MOTIVOS

A Carta Europea de Linguas Rexionais e Minorizadas, tratado internacional ratificado polo Reino de España en 2001, ten un artigo dedicado á sanidade, que establece que os estados membros se comprometen a "asegurar que os servizos sociais como hospitais, residencias de anciáns e albergues ofrecen a posibilidade de recibir e atender na súa propia lingua empregando unha lingua rexional ou minoritaria a aqueles que precisen coidados por mor de enfermidade, a idade ou outras razóns".

O 6.º informe do Comité de Expertos do Consello de Europa sobre o cumprimento no Estado español da Carta Europea de Linguas Rexionais e Minoritarias, publicado o 24 de setembro, indica no que se refire á área da sanidade:

"Nos centros sanitarios, o Servizo Galego de Saúde usa o galego en parte da sinalización e da documentación. Porén, a maioría do persoal sanitario non está formado para prestar a atención sanitaria en galego. Acontece algo semellante nas residencias de anciáns, nas que se usa o galego na meirande parte das actividades. O coñecemento do galego non é obrigatorio no proceso de contratación do persoal médico, ao contrario do que demandan os representantes dos falantes".

CSV: BOPISDBDgvWdqyrtBgZ3V-7
Verificación: https://sede.parlamentodegalicia.gal/tramites/csv/

PARLAMENTO DE GALICIA
REXISTRO XERAL ENTRADA
Data asento: 25/09/2024 09:30:00
Nº Rexistro: 11840
Data envio: 25/09/2024 09:21:33.250

OFICINA PARLAMENTAR
Parlamento de Galiza
Rúa do Hórreo, 63. Tel. 0034 981 551 545
gp-bng@parlamentodegalicia.gal
15702 Santiago de Compostela
Galiza

Hoxe en día, aínda é imposíbel acceder a unha parte moi importante dos consentimentos médicos e outra documentación en galego, ademais de que non existe ningún mecanismo que permita que a cidadanía poida escoller a lingua de atención médica. A administración debería informar ao persoal dos servizos sanitarios de cales son os dereitos lingüísticos dos e das pacientes, e establecer mecanismos para que non sexa preciso facer un esforzo adicional para obter a atención e a información escrita en galego.

O feito de que o coñecemento de galego non sexa un requisito para acceder á función pública supón un importante atranco para a atención na lingua dos e das pacientes.

Por todo o exposto formúlase a seguinte interpelación:

- Como valora o goberno galego o contido do 6.º informe do Comité de Expertos do Consello de Europa sobre o cumprimento no estado español da Carta Europea de Linguas Rexionais e Minoritarias?

- Que iniciativas desenvolveu o goberno galego nos últimos 4 anos para o fomento do uso do idioma galego no Servizo Galego de Saúde?

- Que medidas prevé levar a cabo o goberno galego encamiñadas a cumprir a Carta Europea de Linguas Rexionais e Minorizadas no ámbito sanitario?

- Ten previsto o goberno galego implantar algunha medida para pór a disposición os consentimentos médicos en todos os servizos do SERGAS en lingua galega, ademais da súa oferta positiva?

- Ten previsto o goberno galego establecer algún mecanismo de incentivos para traballadores e traballadoras do SERGAS que usen a lingua galega?

CSV: BOPRSDBDGAVdyrtbZ8V-7
Verificación:
https://sede.parlamentodegalicia.gal/tramites/csv/

PARLAMENTO DE GALICIA
REXISTRO XERAL ENTRADA
Data asento: 25/09/2024 09:30:00
Nº Rexistro: 11840
Data envio: 25/09/2024 09:21:33.250

OFICINA PARLAMENTAR
Parlamento de Galiza
Rúa do Hórreo, 63. Tel. 0034 981 551 545
gp-bng@parlamentodegalicia.gal
15702 Santiago de Compostela
Galiza

- Ten previsto o goberno galego pór en marcha algún mecanismo para incluír a lingua galega entre os requisitos para o persoal que acceda a traballar no SERGAS?

- Ten previsto dar instrucións ou establecer algún mecanismo para que a atención médica se faga na lingua de atención dos e das pacientes, a fin de que a administración galega contribúa á normalización da nosa lingua no Servizo Galego de Saúde?

- Ten previsto o goberno galego establecer algún mecanismo para implantar a oferta positiva nos servizos sanitarios, tal e como establece o Plan Xeral de Normalización da Lingua Galega?

Santiago de Compostela, 25 de setembro 2024

Asdo.: **Iria Taibo Corsanego**
Mercedes Queixas Zas
Iria Carreira Pazos
Montserrat Prado Cores
Daniel Castro García
Deputadas e deputado do G.P. do BNG

Asinado dixitalmente por:

Iria Taibo Corsanego na data 25/09/2024 09:19:50

CSV: BOPRISDBEGAVdyntgZ8V-7
Verificación:
https://sede.parlamentodegalicia.gal/tramites/csv/

PARLAMENTO DE GALICIA
REXISTRO XERAL ENTRADA
Data asento: 25/09/2024 09:30:00
Nº Rexistro: 11840
Data envio: 25/09/2024 09:21:33.250

OFICINA PARLAMENTAR
Parlamento de Galiza
Rúa do Hórreo, 63. Tel. 0034 981 551 545
gp-bng@parlamentodegalicia.gal
15702 Santiago de Compostela
Galiza

Mercedes Queixas Zas na data 25/09/2024 09:20:00

Iria Carreira Pazos na data 25/09/2024 09:20:08

María Montserrat Prado Cores na data 25/09/2024 09:20:20

Daniel Castro García na data 25/09/2024 09:20:35

CSV: BOPIS/DBC3-Xdxyrt8Z8V-7
Verificación:
https://sede.parlamentodegalicia.gal/tramites/csv/

PARLAMENTO DE GALICIA
PARLAMENTO DE GALICIA
REXISTRO XERAL ENTRADA
Data asento: 25/09/2024 10:56:28
Nº Rexistro: 11868
Data envio: 25/09/2024 10:56:28.778

OFICINA PARLAMENTAR
Parlamento de Galiza
Rúa do Hórreo, 63. Tel. 0034 981 551 545
gp-bng@parlamentodegalicia.gal
15702 Santiago de Compostela
Galiza

Á Mesa do Parlamento

Olalla Rodil Fernández, Brais Ruanova Vilas-Boas e **Iago Suárez Fernández**, deputada e deputados do **Grupo Parlamentar do Bloque Nacionalista Galego (BNG)**, ao abeiro do disposto no Regulamento da Cámara, presentan a seguinte **Interpelación,** sobre a política de I+D en Galiza.

EXPOSICIÓN DE MOTIVOS

Para o Bloque Nacionalista Galego a ciencia, a investigación e a innovación son o eixo sobre o que debe pivotar o presente e o futuro económico de Galiza.

E para iso precísase unha política integral dirixida a fortalecer un ecosistema investigador galego que, con todas as dificultades (que son moitas), foi consolidándose nos últimos anos nun escenario altamente competitivo.

Para o BNG, son tres os elementos fundamentais que deben conformar a política de I+D:

• Un investimento estable e constante.

• Un programa de recursos humanos que garanta condicións laborais dignas e un horizonte profesional estable.

• Coordinación e cooperación entre e cos axentes do ecosistema investigador galego.

Porén, Galiza coxea en todos eles como evidencian os datos:

1) A respecto do investimento, o noso País (1%) continúa moi lonxe do marco europeo (2,2%) e tamén da media de investimento do estado (1,44%).

CSV: BOPRSDBDGKV2xPF3ZDV-6
Verificación:
https://sede.parlamentodegalicia.gal/tramites/csv/

PARLAMENTO DE GALICIA
REXISTRO XERAL ENTRADA
Data asento: 25/09/2024 10:56:28
Nº Rexistro: 11868
Data envio: 25/09/2024 10:56:28.778

OFICINA PARLAMENTAR
Parlamento de Galiza
Rúa do Hórreo, 63. Tel. 0034 981 551 545
gp-bng@parlamentodegalicia.gal
15702 Santiago de Compostela
Galiza

2) Galiza carece dunha carreira investigadora completa o que xera unha enorme inestabilidade laboral ao persoal científico galego especialmente nas etapas de consolidación ou profesionalización.

3) As competencias en materia de I+D+i no executivo galego estiveron, até a XII lexislatura que agora comeza, fraccionadas entre dúas consellarías (Educación e Industria) o que en si mesmo torpedeou a necesaria coordinación entre os axentes do ecosistema investigador que nin sequera tiñan un único organismo ao que se dirixir en materia de I+D.

Por todo o exposto formúlase a seguinte interpelación:

Que medidas vai adoptar a Xunta de Galiza para desenvolver unha política integral en materia de I+D+i?

Santiago de Compostela, 25 de setembro de 2024

Asdo.: **Olalla Rodil Fernández**

Iago Suárez Fernández

Brais Ruanova Vilas-Boas

Deputada e deputado do G.P. do BNG

Asinado dixitalmente por:

CSV: BOPRSDBOGKV2xPR3ZDV-6
Verificación:
https://sede.parlamentodegalicia.gal/tramites/csv/

PARLAMENTO DE GALICIA
PARLAMENTO DE GALICIA
REXISTRO XERAL ENTRADA
Data asento: 25/09/2024 10:56:28
Nº Rexistro: 11868
Data envio: 25/09/2024 10:56:28.778

OFICINA PARLAMENTAR
Parlamento de Galiza
Rúa do Hórreo, 63. Tel. 0034 981 551 545
gp-bng@parlamentodegalicia.gal
15702 Santiago de Compostela
Galiza

Olalla Rodil Fernández na data 25/09/2024 10:54:09

Iago Suárez Fernández na data 25/09/2024 10:54:13

Brais Ruanova Vilas-Boas na data 25/09/2024 10:55:03

CSV: BOPIS[illegible]
Verificación:
https://sede.parlamentodegalicia.gal/tramites/csv/

PARLAMENTO DE GALICIA
PARLAMENTO DE GALICIA
REXISTRO XERAL ENTRADA
Data asento: 25/09/2024 11:31:15
Nº Rexistro: 11881
Data envio: 25/09/2024 11:31:15.282

OFICINA PARLAMENTAR
Parlamento de Galiza
Rúa do Hórreo, 63. Tel. 0034 981 551 545
gp-bng@parlamentodegalicia.gal
15702 Santiago de Compostela
Galiza

Á Mesa do Parlamento

Oscar Insua Lema e **Iago Tabarés Pérez-Piñeiro**, deputados do **Grupo Parlamentar do Bloque Nacionalista Galego (BNG)**, ao abeiro do disposto no Regulamento da Cámara, presentan a seguinte **Interpelación**, sobre para fomentar a cooperación e colaboración dos concellos na xestión dos servizos públicos e mellorar a eficiencia na xestión dos seus recursos e a súa financiación..

EXPOSICIÓN DE MOTIVOS

O pasado día 19 de setembro, deuse a coñecer en Santiago de Compostela, nun acto da Consellería de Presidencia, a presentación do estudo non vinculante 'Reforma do mapa municipal de Galiza' para o impulso de procesos de fusión entre concellos, elaborado pola Fundación “Juana de Vega” e polas tres universidades galegas, e na que participaron varios autores dun equipo especializado na caracterización socioeconómica e demográfica dos municipios galegos. O estudo encargado polo propio presidente Alfonso Rueda hai dous anos, sendo vicepresidente, foi financiado inicialmente a través dun convenio de 72.600 € asinado no mes de outubro do 2021, e no ano 2022 por outro convenio de 1,5 millóns de euros asinado coa mesma fundación e con cargo aos orzamentos do ano 2022.

O estudo recolle a organización político-administrativa de Base local en Europa, Estado español e Galiza, así como a evolución da planta municipal ao longo da historia no noso país, dende a creación dos concellos como tales. Repasa as formas de cooperación municipal, como as comarcas, mancomunidades, áreas metropolitanas e consorcios desde unha perspectiva xeográfica, analizando as fortalezas e debilidades destas entidades, observando ao tempo o marco xurídico a manexar nesta materia, e en concreto nos procesos de fusións municipais. No texto publicado, os autores

CSV: BOPISDBDCxkzgmaLDV97
Verificación:
https://sede.parlamentodegalicia.gal/tramites/csv/

PARLAMENTO DE GALICIA
PARLAMENTO DE GALICIA
REXISTRO XERAL ENTRADA
Data asento: 25/09/2024 11:31:15
Nº Rexistro: 11881
Data envio: 25/09/2024 11:31:15.282

OFICINA PARLAMENTAR
Parlamento de Galiza
Rúa do Hórreo, 63. Tel. 0034 981 551 545
gp-bng@parlamentodegalicia.gal
15702 Santiago de Compostela
Galiza

argumentan a conveniencia dos procesos de fusión dende a perspectiva económica, aportando un estudo comparativo dos orzamentos de ingresos e gastos dos concellos en Galiza e no estado Español en función do número de habitantes e a súa implicación en materia de fusións. Aportan un estudo sociolóxico de 1.000 entrevistas, realizado entre o 31 de xaneiro e o 17 de febreiro de 2022, para coñecer a opinión da cidadanía galega sobre as fusión municipais e outras alternativas de adaptación da planta local. Por último, os autores elaboran unha análise dos procesos de fusión en Galiza (Oza-Cesuras e Cerdedo-Cotobade) e de outros potenciais procesos de fusión ou agregación municipal, en concreto as fusións de Santiago de Compostela e Teo, Noia e Lousame, Sanxenxo e Meaño, Alfoz e O Valadouro, O Pereiro de Aguiar e Nogueira de Ramuín, a fusión dos concellos da comarca do Deza, e a fusión de Lalín-Rodeiro-Dozón. Remata o traballo cunha relación de 14 propostas de actuacións para incentivar os procesos de redimensionamento da planta local galega.

O informe da fundación chega tarde, tendo en conta que os traballos xa estaban rematados a mediados do ano pasado, mais o PP decidiu facelo público, de forma interesada e calculada, nun momento no que o sistema de financiación dos concellos está en entredito por insuficiente, e debe ser superado despois da última reforma aprobada hai xusto vinte anos, pois é unha demanda unánime da FEGAMP, onde todos os alcaldes e alcaldesas, de todos os partidos políticos entenden que chegou o momento de adoptar os acordos necesarios para aumentar a financiación dos municipios galegos, e poidan ofrecer sen afogo económico os servizos que prestan á cidadanía, tanto os que son de competencia propia, como de competencias impropias que executan de forma obrigada por delegación doutras administracións. A proposta do goberno galego de fusionar concellos para mellorar a súa financiación é unha escusa, a cortina de fume perfecta, para evitar aumentar nos vindeiros orzamentos de 2025 a partida orzamentaria do Fondo de Cooperación Local, a través do cal se realizan as transferencias aos concellos, como resultado da obrigada participación destes nos impostos da Xunta. De feito, a conclusión n.º 5 recomenda abordar de maneira urxente e inaprazable a reforma

CSV: BOPISDBDCxfzgmaUOY
Verificación: https://sede.parlamentodegalicia.gal/tramites/csv/

PARLAMENTO DE GALICIA
PARLAMENTO DE GALICIA
REXISTRO XERAL ENTRADA
Data asento: 25/09/2024 11:31:15
Nº Rexistro: 11881
Data envio: 25/09/2024 11:31:15.282

OFICINA PARLAMENTAR
Parlamento de Galiza
Rúa do Hórreo, 63. Tel. 0034 981 551 545
gp-bng@parlamentodegalicia.gal
15702 Santiago de Compostela
Galiza

do financiamento local para reforzar a autonomía municipal e reducir a actual dependencia económica dos concellos das subvencións, unha proposta que durante anos ao PP galego parece entrarlle por unha orella e saírlle pola outra, ao negarse a aumentar o orzamento do FCL, de forma incondicionada e con cargo a eliminación das liñas de axudas destinadas aos concellos de carácter condicionado, polo que esperamos con inquietude a resposta do goberno galego: si acata as propostas dos expertos ou se limita simplemente a observar como convidado de pedra.

O PP xerou deliberadamente un debate para difuminar a cerna da problemática municipal, pois de todos é sabido que ata 2021, só Galiza protagonizou as únicas dúas fusións de concellos en España nas tres últimas décadas: Oza-Cesuras e Cerdedo-Cotobade, fusións que non lograron ser exemplos de evolución demográfica nin de sostibilidade financeira, pois as arcas municipais melloraron pola inxección dos incentivos nas distintas axudas da Xunta, mais de non existir estas, a fusión non melloraría a súa financiación de forma autónoma.

As conclusións do informe amosan que a cidadanía ten unha predisposición favorable á fusión voluntaria dos concellos con ata un 83%, e considera que a redución do número destes melloraría a súa capacidade de prestación de servizos, mais a porcentaxe redúcese cando se pregunta polas fusións no propio concello. De feito, ante as primeiras declaracións negativas dos alcaldes dos concellos escollidos como cobaias, o propio conselleiro de presidencia apurouse o mesmo día da presentación a afirmar que "A Xunta non vai a fusionar a ninguén obrigatoriamente e que non se fixo o estudo para fusionar obrigatoriamente pois o camiño é a voluntariedade". Unha voluntariedade que a realidade e a historia demostra que non existiu nin parece existir, polo que a divertida aposta estratéxica do PP saíulle cara aos cidadáns, pois co custo dos mesmos ben podían sufragar 80.000 horas do SAF.

CSV: BOPISDBDCxkzgmaLDV97
Verificación: https://sede.parlamentodegalicia.gal/tramites/csv/

PARLAMENTO DE GALICIA
REXISTRO XERAL ENTRADA
Data asento: 25/09/2024 11:31:15
Nº Rexistro: 11881
Data envio: 25/09/2024 11:31:15.282

OFICINA PARLAMENTAR
Parlamento de Galiza
Rúa do Hórreo, 63. Tel. 0034 981 551 545
gp-bng@parlamentodegalicia.gal
15702 Santiago de Compostela
Galiza

Si o propósito das fusións non é outro que optimizar recursos para mellorar a eficacia e eficiencia dos servizos, é indiscutible que ese mesmo fin se pode conseguir a través da creación e impulso de mancomunidades comarcais, áreas metropolitanas ou consorcios, transferíndolle competencias, persoal e financiamento para xestionar conxuntamente servizos e optimizar así recursos e gasto, e sen perder a identidade e idiosincrasia a que se lle teme cunha fusión municipal. Bo sería, que a tan pregonada reforma da Lei da Administración Local de Galiza, que parece que tamén chegará tarde, se centrara en potenciar e fomentar estas entidades supramunicipais, que axudarían dende logo a estruturar o territorio comarcal noutras áreas distintas dos servizos, e en resolver a delimitación de forma concreta e precisa das competencias de cada administración.

Por todo o exposto formúlase a seguinte interpelación:

No caso de que ningún concello galego opte por fusionarse de forma voluntaria nesta lexislatura, cal é o plan do goberno galego para mellorar a eficiencia na xestión dos recursos dos concellos e na reordenación do territorio?

Santiago de Compostela, 25 de setembro de 2024

Asdo.: **Oscar Insua Lema**
Iago Tabarés Pérez-Piñeiro
Deputados do G.P. do BNG

CSV: BOPRSDBOG-xlez-gm0.0-97
Verificación:
https://sede.parlamentodegalicia.gal/tramites/csv/

PARLAMENTO DE GALICIA
PARLAMENTO DE GALICIA
REXISTRO XERAL ENTRADA
Data asento: 25/09/2024 11:31:15
Nº Rexistro: 11881
Data envio: 25/09/2024 11:31:15.282

OFICINA PARLAMENTAR
Parlamento de Galiza
Rúa do Hórreo, 63. Tel. 0034 981 551 545
gp-bng@parlamentodegalicia.gal
15702 Santiago de Compostela
Galiza

Asinado dixitalmente por:

Óscar Insua Lema na data 25/09/2024 11:29:07

Iago Tabarés Pérez-Piñeiro na data 25/09/2024 11:29:11

CSV: BOPISDBC-xlezgm0ik0-97
Verificación:
https://sede.parlamentodegalicia.gal/tramites/csv/

PARLAMENTO DE GALICIA
PARLAMENTO DE GALICIA
REXISTRO XERAL ENTRADA
Data asento: 25/09/2024 12:54:58
Nº Rexistro: 11888
Data envio: 25/09/2024 12:54:58.109

OFICINA PARLAMENTAR
Parlamento de Galiza
Rúa do Hórreo, 63. Tel. 0034 981 551 545
gp-bng@parlamentodegalicia.gal
15702 Santiago de Compostela
Galiza

Á Mesa do Parlamento

Brais Ruanova Vilas-Boas, **Luis Bará Torres**, **Olalla Rodil Fernández**, **Montserrat Valcárcel Armesto**, **Iria Carreira Pazos** e **Ariadna Fernández González**, deputados e deputadas do **Grupo Parlamentar do Bloque Nacionalista Galego (BNG)**, ao abeiro do disposto no Regulamento da Cámara, presentan a seguinte **Interpelación**, sobre a valoración que fai o Goberno Galego respecto ao impacto socieconómico do proxecto Gamma cuestionado polo Consello da Cultura Galega.

EXPOSICIÓN DE MOTIVOS

O proxecto Gamma foi declarado unilateralmente como Proxecto Industrial Estratéxico (PIE) en 2022, así e todo, cando se deu a coñecer o calado real, a temática completa e o impacto de dito proxecto, xurdiu arredor de todo o país un rexeitamento maioritario á súa implantación.

Comezando por asociacións e organizacións na defensa ambiental até estudos das universidades dende diferentes eidos, o clamor pola paralización do proxectos percorreu o territorio, cristalizando en dúas mobilizacións masivas en Palas de Rei e San Caetano (Santiago de Compostela).

Así e todo, os estudos independentes sobre dito proxecto e o seu impacto seguen a continuar e, alén do prexudicial para o medio e para o patrimonio, está tamén o estudo, segundo os datos facilitados no propio proxecto, do suposto beneficio socioeconómico que traería o proxecto.

Con todo, o mes de setembro de 2024, viuse de coñecer o informe do estudo realizado polo Consello da Cultura Galega onde se analizou o impacto do proxecto de Altri dende unha ampla gama de eidos. Dende o medio ambiente até o turismo pasando,

CSV: BOPISDBOCVXE53W47
Verificación: https://sede.parlamentodegalicia.gal/tramites/csv/

PARLAMENTO DE GALICIA
REXISTRO XERAL ENTRADA
Data asento: 25/09/2024 12:54:58
Nº Rexistro: 11888
Data envio: 25/09/2024 12:54:58.109

OFICINA PARLAMENTAR
Parlamento de Galiza
Rúa do Hórreo, 63. Tel. 0034 981 551 545
gp-bng@parlamentodegalicia.gal
15702 Santiago de Compostela
Galiza

como xa se indicou nesta iniciativa, pola análise do impacto socioeconómico do proxecto.

Este informe, coñecido polo propio Goberno Galego, viu de concluír sobre varias cuestións que son de interese nun panorama puramente socioeconómico:

1) **Emprego:** A declaración de emprego directo e indirecto que se manifesta no proxecto non se axusta á realidade segundo a súa propia memoria. Como reflexa o informe do CCG non hai información cuantitativa que sosteña os datos de 500 empregos directos nin de 2500 empregos indirectos.

A este respecto os cálculos e as estimación que se derivan deste informe sitúan unha estimación á alza de empregos directos de 281 empregos, no caso de sumarlle os indirectos en toda Galiza elevaría ese número até os 544 empregos. Números que, entendendo que están suxeitos a desviacións por propagacións de erros, están moi lonxe dos anunciados pola propia empresa.

2) **Económico:** Neste sentido cabe separar dúas análises feitas polo informe, por un lado o relativo ao investimento previsto e aos resultados económicos do proxecto, e por outro o relativo á capacidade de arrastre do proxecto Gamma de xeito indirecto e inducido.

a) No relativo ao investimento previsto refírese unha carga moi elevada sobre que o 25% do investimento no proxecto estea condicionado a axudas públicas (arredor de 212-250 millóns de €).

Centrándose sobre o resultado económico derívanse catro consideracións:

1) O tamaño da industria do proxecto é moi elevado no que a activos se refire, duplica a a media das empresas do CNAE 17.11 no estado español.

CSV: BOPRSDBOCXVEXEB2W47
Verificación:
https://sede.parlamentodegalicia.gal/tramites/csv/

PARLAMENTO DE GALICIA
REXISTRO XERAL ENTRADA
Data asento: 25/09/2024 12:54:58
Nº Rexistro: 11888
Data envio: 25/09/2024 12:54:58.109

OFICINA PARLAMENTAR
Parlamento de Galiza
Rúa do Hórreo, 63. Tel. 0034 981 551 545
gp-bng@parlamentodegalicia.gal
15702 Santiago de Compostela
Galiza

2) A facturación é modesta en comparación ao tamaño cun ratio de ventas por volume de activos moi baixo

3) Consumos intermedios moi baixos cun ratio consumos/produción da orde do 48% (cando a media na Galiza para a rama R17 é do 74%), polo tanto ten un impacto indirecto moi baixo (encadeamento cara atrás).

4) Gastos de persoal moi baixos representando, para o proxecto Gamma, apenas o 6,5% do seu gasto (de aquí obtéñense as bases á hora de estimar os empregos que pode pagar, e polo tanto xerar, directamente a empresa).

b) Tendo en conta o resultado da análise da capacidade de arrastre da economía de xeito directo e inducido poden concluírse deste informe 3 cuestións:

1) Boa parte dos impactos indirectos irán a empresas afincadas fóra da Galiza**.**

2) O impacto indirecto na economía galega apenas sería de 0,30€ por euro de produción

3) No concreto das comarcas afectadas este impacto reduciríase até os 0,08€ por euro producido.

3) **Proceso industrial e viabilidade da segunda fase do proxecto:** Hai unha discrepancia entre as dúas fases do proxecto, por unha banda os datos técnicos do proxecto refírense á produción máxima, no horizonte posterior ao 2030, e os datos económicos só á primeira fase de 2025 a 2030.

CSV: BOPRSDBGC-v2ex6320w47
Verificación:
https://sede.parlamentodegalicia.gal/tramites/csv/

PARLAMENTO DE GALICIA
REXISTRO XERAL ENTRADA
Data asento: 25/09/2024 12:54:58
Nº Rexistro: 11888
Data envio: 25/09/2024 12:54:58.109

OFICINA PARLAMENTAR
Parlamento de Galiza
Rúa do Hórreo, 63. Tel. 0034 981 551 545
gp-bng@parlamentodegalicia.gal
15702 Santiago de Compostela
Galiza

O informe do Consello da Cultura Galega pon de manifesto que "*o proxecto Gama desenvolveríase en dúas fases; porén, só é posible realizar unha análise do seu impacto socioeconómico limitada á primeira fase, á que se executaría no período 2025-2030, porque é a única da que existen datos económicos. Na documentación estudada non hai datos relativos aos compromisos, prazos nin financiamento do investimento que requiriría a segunda fase. Polo tanto, no plano económico unicamente existe o proxecto dunha planta que produciría 260.000 ADt/ano de celulosa soluble e 60.000 t/ano de Lyocell no horizonte de 2030*".

4) **Impactos negativos sobre outras actividades económicas:** Por último débense considerar os impactos negativos a nivel socioeconómico sobre o territorio no que se pretende implantar o proxecto. Así o informe do CGC establece varias consideracións:

a) Pode aumentar a competencia sobre o uso do solo que nas comarcas afectadas (Ulloa, Arzúa, Melide e Deza) ten unha implantación de uso agrícola e gandeiro consolidado, situando estas comarcas nunha tipoloxía de comarca rural activo.

b) Percíbese a posibilidade dun impacto negativo sobre a actividade turística e a DOP Arzúa-Ulloa.

c) Por último tamén fai fincapé na percepción negativa que se pode ter á hora de consumos agrícolas e gandeiros do territorio afectado co conseguinte descenso da demanda.

En definitiva, este informe ven a sumar outra voz desfavorable á implantación da empresa Altri no corazón de Galiza. Nesta volta desmonta unha das partes máis importantes na defensa do proxecto, que é o seu impacto positivo para a economía e o

CSV: BOPISDBOX-VEXTE3ZW47
Verificación:
https://sede.parlamentodegalicia.gal/tramites/csv/

PARLAMENTO DE GALICIA
REXISTRO XERAL ENTRADA
Data asento: 25/09/2024 12:54:58
Nº Rexistro: 11888
Data envio: 25/09/2024 12:54:58.109

OFICINA PARLAMENTAR
Parlamento de Galiza
Rúa do Hórreo, 63. Tel. 0034 981 551 545
gp-bng@parlamentodegalicia.gal
15702 Santiago de Compostela
Galiza

emprego, rebaixando sobremaneira os datos facilitados pola empresa a este respecto, incluso poñendo de manifesto a falta de rigor en algúns deles.

Por todo o exposto formúlase a seguinte interpelación:

1. Como valora o Goberno Galego o informe do Consello da Cultura Galega sobre o proxecto Gamma?

2. Vai tomar en consideración as conclusións que se extraen deste informe no relativo ao impacto socioeconómico de dito proxecto?

3. Por que a Xunta desacreditou o informe do Consello da Cultura Galega admitindo non telo lido?

4. Pensa o Goberno Galego dar marcha atrás na declaración de proxecto industrial estratéxico?

5. Pensa o Goberno Galego denegar a autorización para asentar un proxecto co impacto socioeconómico negativo para as zonas do Ulla. Arzúa, Melide e Deza tal e como establece dito informe?

Santiago de Compostela, 25 de setembro de 2024

Asdo.: **Brais Ruanova Vilas-Boas**

Luis Bará Torres

Olalla Rodil Fernández

Montserrat Valcárcel Armesto

CSV: BOPRIS-DBG-XXXXXXXXXXXXXXXX
Verificación:
https://sede.parlamentodegalicia.gal/tramites/csv/

PARLAMENTO DE GALICIA
REXISTRO XERAL ENTRADA
Data asento: 25/09/2024 12:54:58
Nº Rexistro: 11888
Data envio: 25/09/2024 12:54:58.109

OFICINA PARLAMENTAR
Parlamento de Galiza
Rúa do Hórreo, 63. Tel. 0034 981 551 545
gp-bng@parlamentodegalicia.gal
15702 Santiago de Compostela
Galiza

Iria Carreira Pazos

Ariadna Fernández González,

Deputados e deputadas do G.P. do BNG

Asinado dixitalmente por:

Brais Ruanova Vilas-Boas na data 25/09/2024 12:52:35

Luis Bará Torres na data 25/09/2024 12:52:52

Olalla Rodil Fernández na data 25/09/2024 12:53:02

Montserrat Valcárcel Armesto na data 25/09/2024 12:53:20

Iria Carreira Pazos na data 25/09/2024 12:53:31

Ariadna Fernández González na data 25/09/2024 12:53:55

CSV: BOPISDBOC-vex-e3zw-47
Verificación:
https://sede.parlamentodegalicia.gal/tramites/csv/

PARLAMENTO DE GALICIA
PARLAMENTO DE GALICIA
REXISTRO XERAL ENTRADA
Data asento: 25/09/2024 16:30:00
Nº Rexistro: 11904
Data envío: 25/09/2024 14:50:44.895

Grupo Mixto

OFICINA PARLAMENTARIA
Parlamento de Galicia
Rúa do Hórreo, 63. Tel. 981 55 15 83
armando.ojea.bouzo@parlamentodegalicia.es
15702 Santiago de Compostela
Galicia

Á Mesa do Parlamento

D. Armando Ojea Bouzo, deputado e portavoz do Grupo Mixto, por Democracia Ourensana, o abeiro do disposto no artigo 147 do Regulamento da Cámara, presenta seguinte **INTERPELACIÓN**.

Nesta Interpelación, o Grupo Mixto toma conciencia de que o crecemento urbano en Galicia, ligado á perda de zonas verdes e ao aumento da temperatura polo efecto illa de calor, son factores que repercuten negativamente na calidade de vida dos cidadáns galegos. Sen dúbida, a preocupación medioambiental foi aumentando nos últimos anos por parte dunha cidadanía cada vez máis consciente dos **problemas que supón non ter suficientes zonas verdes na zona para a saúde, tanto física como psicolóxica, e a calidade de vida** nas cidades, onde concéntranse os maiores grupos de poboación. **Estes problemas acentúanse, se é posible, no interior** de Galicia, onde a ausencia de mar contribúe ó aumento das temperaturas. En Ourense, concretamente, é habitual que no verán se alcancen as temperaturas máximas de toda España, situación insostible que xa ten provocado á perda de vidas humanas por golpes de calor que podrían evitarse, polo que é urxente que se aborden con urxencia as medidas. Neste sentido, o Presidente da Xunta de Galicia, antes das eleccións, prometeu publicamente 260.000 árbores para Galicia, das que, polo menos, 10.000 serían para a cidade de Ourense, que e con diferencia a cidade mais castigada pola calor.

Segundo o "**Plan de Infraestruturas Verdes para a Mellora da Calidade de Vida no Concello de Ourense**", presentado polo Concello de Ourense e do que teñen coñecemento tanto a Xunta de Galicia como os distintos grupos políticos do Parlamento de Galicia, a renaturalización non só contribúe ao embelecemento da cidade, senón que ten un impacto directo na mitigación do cambio climático, na mellora da saúde pública e na biodiversidade.

No marco do Plan de Recuperación, Transformación e Resiliencia (PRTR), e en liña coas políticas de panca que promoven as infraestruturas verdes e a restauración dos ecosistemas, a plantación de árbores é unha das solucións máis eficaces para reducir o impacto das temperaturas extremas, mellorar a calidade do aire. , e aumentar a biodiversidade e a resiliencia climática.

CSV: BOPG[illegible]
Verificación:
https://sede.parlamentodegalicia.gal/tramites/csv/

PARLAMENTO DE GALICIA
REXISTRO XERAL ENTRADA
Data asento: 25/09/2024 16:30:00
Nº Rexistro: 11904
Data envío: 25/09/2024 14:50:44.895

O citado documento técnico destaca a proposta de plantar máis de 15.000 árbores na cidade de Ourense, distribuídas en actuacións como corredores verdes, árbores de rúa e recuperación de espazos degradados. Estas actuacións están claramente aliñadas cos obxectivos do PRTR, que promove o ecoloxismo urbano e o fomento da biodiversidade.

Por todo isto, e ante a urxencia de implantar medidas eficaces contra o deterioro ambiental nos contornos urbanos, dende o Grupo Mixto solicitamos á Xunta de Galicia a seguinte información:

1. En que momento está a implantación das 260.000 árbores que o Presidente da Xunta prometeu aos galegos?

2. Ten previsto a Xunta a plantación de polo menos 15.000 árbores na cidade de Ourense, no marco das actuacións de renaturalización do municipio?

3. Que medidas concretas está a adoptar a Xunta para facilitar o financiamento das infraestruturas verdes urbanas a través de programas de subvencións, como o impulsado pola Fundación Biodiversidade, tal e como se recolle no Plan de Acción do Concello?

4. Que mecanismos de cooperación interinstitucional están previstos entre a Xunta de Galicia e as administracións locais para o desenvolvemento deste tipo de proxectos, que impliquen a participación de universidades e asociacións veciñais para conseguir un Ourense máis verde e saudable?

5. Que actuacións concretas ten en marcha a Xunta para apoiar a creación de novos corredores verdes e a mellora da conectividade dos espazos verdes nos núcleos urbanos de Galicia, seguindo o exemplo do proxecto de Ourense?

Santiago de Compostela, 23 de Setembro de 2024.

Fdo. D, Armando Ojea Bouzo.
Deputado e portavoz do Grupo Parlamentario Mixto.

CSV: BOPG-[illegible]
Verificación:
https://sede.parlamentodegalicia.gal/tramites/csv/

PARLAMENTO DE GALICIA
REXISTRO XERAL ENTRADA
Data asento: 25/09/2024 16:30:00
Nº Rexistro: 11904
Data envio: 25/09/2024 14:50:44.895

Asinado dixitalmente por:

34948827M ARMANDO OJEA (R: G16448011) na data 25/09/2024 14:43:05

CSV: BOPG-[illegible]
Verificación:
https://sede.parlamentodegalicia.gal/tramites/csv/

PARLAMENTO DE GALICIA
PARLAMENTO DE GALICIA
REXISTRO XERAL ENTRADA
Data asento: 25/09/2024 16:30:00
Nº Rexistro: 11905
Data envio: 25/09/2024 15:28:35.475

Grupo Mixto

OFICINA PARLAMENTARIA
Parlamento de Galicia
Rúa do Hórreo, 63. Tel. 981 55 15 83
armando.ojea.bouzo@parlamentodegalicia.es
15702 Santiago de Compostela
Galicia

Á Mesa do Parlamento

O Grupo Mixto do Parlamento de Galicia, representado polo seu voceiro, D. Armando Ojea Bouzo, de Democracia Ourensana, pola presente

SOLICITA Que para maior coñecemento do relatado la **Interpelación** presentada do Grupo Mixto, con **número de rexistro 11904**, se lles de reparto tanto á Xunta de Galicia, coma ós demáis grupos poíticos do Parlamento de Galicia (Partido Popular, Partido Socialista de Galicia e Bloque Nacionalista Galego) do documento adxunto a este escrito, publicado polo Concello de Ourense, e consistente no "*Plan de Infraestruturas Verdes para a Mellora da Calidade de Vida no Concello de Ourense*".

Santiago de Compostela, 25 de Setembro de 2024.

Fdo. D, Armando Ojea Bouzo.
Deputado e portavoz do Grupo Parlamentario Mixto.

CSV: BOPGDSPC-dyhxz3F9-97
Verificación:
https://sede.parlamentodegalicia.gal/tramites/csv/

PARLAMENTO DE GALICIA
REXISTRO XERAL ENTRADA
Data asento: 25/09/2024 16:30:00
Nº Rexistro: 11905
Data envio: 25/09/2024 15:28:35.475

Infraestructura Verde para la Mejora de la Calidad de Vida en la Ciudad de Ourense

Propuesta de Actuaciones

Junio 2024

www.pwacs.es

CSV: BOPSDRPC-zdybxz3L9v97
Verificación:
https://sede.parlamentodegalicia.gal/tramites/csv/

PARLAMENTO DE GALICIA
PARLAMENTO DE GALICIA
REXISTRO XERAL ENTRADA
Data asento: 25/09/2024 16:30:00
Nº Rexistro: 11905
Data envio: 25/09/2024 15:28:35.475

ÍNDICE

1 INTRODUCCIÓN 3
1.1 ANTECEDENTES 3
1.2 JUSTIFICACIÓN 12
1.3 OBJETIVOS 13
2 PROPUESTAS DE ACTUACIÓN 13
2.1 METODOLOGÍA 13
2.2 INTERVENCIONES URBANÍSTICAS DE RENATURALIZACIÓN 17
2.3 ACTUACIONES DE CONECTIVIDAD, INCREMENTO DE LA BIODIVERSIDAD Y MEJORA DE LA GESTIÓN HÍDRICA EN ZONAS VERDES 24
2.4 MEJORA DE LA CALIDAD DE VIDA Y LA SALUD AUTOPERCIBIDA DE LOS OURENSANOS Y OURENSANAS 36
2.5 RESUMEN DE LAS CIFRAS DE LAS ACTUACIONES PROPUESTAS 48
2.6 LISTADO DE LOCALIZACIONES PROPUESTAS 50
2.7 IMPACTO DE LAS ACTUACIONES EN LOS OBJETIVOS PLANTEADOS 56
3 ESTIMACIÓN ECONÓMICA Y CRONOGRAMA DE ACTUACIÓN 62
3.1 ESTIMACIÓN ECONÓMICA 56
3.2 PROPUESTA DE DISTRIBUCIÓN TEMPORAL DE LOS TRABAJOS 56
4 POSIBLES CONVOCATORIAS DE SUBVENCIÓN 58
4.1 JUSTIFICACIÓN 58
4.2 REQUISITOS DE LA CONVOCATORIA 58
4.3 EJEMPLOS DE ACCIONES 59
4.4 AGENTES QUE PUEDEN FORMAR PARTE DE LA AGRUPACIÓN 62
5 FACTORES LIMITANTES ANTE LA CONVOCATORIA DE RENATURALIZACIÓN 64
6 PRÓXIMOS PASOS 66
6.1 PASOS PREVIOS 66
6.2 ACCIONES TIPO A 67
6.3 ACCIONES TIPO B 67
6.4 ACCIONES TIPO C 68
ÍNDICE DE IMÁGENES 70
ÍNDICE DE TABLAS 72
ANEXO DE PLANOS 73

CSV: BOPGDE-zyytxt3JBOw97
Verificación: https://sede.parlamentodegalicia.gal/tramites/csv/

PARLAMENTO DE GALICIA
REXISTRO XERAL ENTRADA
Data asento: 25/09/2024 16:30:00
Nº Rexistro: 11905
Data envio: 25/09/2024 15:28:35.475

1 INTRODUCCIÓN

El Concello de Ourense ha encargado a PWACS la Consultoría y Asistencia Técnica especializada para el Diseño de un Proyecto de Innovación de la Infraestructura Verde urbana del municipio, proyecto que se centrará en los siguientes aspectos:

- Definición de las actuaciones a realizar en función de las ideas y objetivos del cliente.
- Definición de las zonas de oportunidad para el desarrollo de las actuaciones piloto.
- Definición del presupuesto básico realizando una primera asignación presupuestaria entre el proyecto piloto y las tareas definidas en ellos.
- Propuesta de distribución temporal de los trabajos en un marco ficticio de cinco años, u otro a definir por el Concello.

Para el desarrollo del Proyecto, PWACS ha contado con la colaboración de GREEN URBAN DATA, empresa especializada en proyectos que facilitan la toma de decisiones orientadas al desarrollo de estrategias de mejora ambiental y calidad de vida de los ciudadanos.

1.1 Antecedentes

Los entornos urbanos, como el de Ourense, concentran la mayor parte de la población, lo que supone enfrentar desafíos y atender las necesidades de sus más de cien mil habitantes en sus diversos aspectos.

El medio urbano tiende a tener temperaturas más elevadas que las que se dan en su entorno, es el llamado efecto isla de calor; puede también poseer un mayor riesgo de inundaciones debido, entre otros motivos, al elevado grado de impermeabilidad de los suelos y además presenta una peor calidad del aire por la concentración de emisiones derivadas del uso de energía en las viviendas, el transporte o las industrias.



El Ayuntamiento de Ourense, conocedor de esta problemática, viene trabajando en ella y definiendo su línea de trabajo en documentos como el Plan de Acción de la Agenda 21 de Ourense, que ya recogía la necesidad de mejorar los espacios abiertos y zonas verdes urbanas, a través del incremento de la ratio superficie de

CSV: BOPXSDBDC2yjytxs3I3J0w97
Verificación: https://sede.parlamentodegalicia.gal/tramites/csv/

zonas verdes/habitante, el aprovechamiento de microespacios urbanos no utilizados o el acondicionamiento de las riberas para crear un gran parque urbano entre otros.



Por otra parte, en el Plan de Movilidad Urbana Sostenible de Ourense se identifican las necesidades y deficiencias del actual modelo de movilidad, éste tiene como objetivo "que Ourense se convierta en una ciudad más ecológica, inclusiva para todos aquellos que tengan problemas de movilidad y con itinerarios adaptados en los espacios públicos." Este plan tiene como objetivo incorporar a la movilidad ciudadana un carácter ambiental, donde se busque la mejor solución para que las vías de comunicación formen parte de la infraestructura verde, dotándolas de elementos verdes, lo que refleja el trabajo del Ayuntamiento en la adaptación y lucha contra el cambio climático.



Además, el Plan Municipal de Salud de Ourense 2014-2018 ya incluía estas preocupaciones. Así, una de sus tres líneas estratégicas, la llamada "Entorno y diseño urbano saludable" contaba con dos objetivos, uno de los cuales se alinea con las actuaciones que se proponen en este documento y que se denomina "Promover un medioambiente sano y seguro" a través del uso de parques infantiles, zonas verdes, equipamientos deportivos, culturales y cívicos, la promoción de la educación ambiental y termal y del aprovechamiento de las capacidades y potencialidades termales.

En este sentido el Ayuntamiento de Ourense, implicado en mantener y mejorar los servicios ecosistémicos de su bosque urbano, busca desarrollar un Proyecto de Innovación de la Infraestructura Verde Urbana a través del cual conseguir entornos más saludables con una mejor capacidad de respuesta frente a grandes desafíos, incluidos los impactos derivados del cambio climático.

CSV: BOPXSJDBCzyjytxs3J3J0w97
Verificación: https://sede.parlamentodegalicia.gal/tramites/csv/

Las soluciones basadas en la naturaleza, como las que se presentan en esta propuesta, son eficaces frente a estos retos y en comparación con los costes de las infraestructuras grises suelen ser más asequibles. Las infraestructuras verdes en entornos urbanos, como parques y jardines ricos en biodiversidad, tramos fluviales, huertos urbanos, jardines verticales y cubiertas verdes, calles arboladas, praderas y setos, favorecen la biodiversidad y proporcionan numerosos servicios ecosistémicos, relacionados con la calidad de vida, la salud y el bienestar de sus habitantes, incluyendo la regulación térmica y la disminución del efecto de isla de calor, la purificación del aire, o la disminución del impacto acústico.

Para materializar esta transformación se hace imprescindible y urgente poner en marcha un plan de inversiones y reformas, con un triple objetivo: continuar con el apoyo a la recuperación tras la crisis sanitaria, impulsar a medio plazo un proceso de transformación estructural, y lograr, a largo plazo, un desarrollo más sostenible y resiliente desde el punto de vista económico-financiero, social, territorial y medioambiental.

1.1.1 Medio físico

Con una superficie de 84,5 Km^2, el municipio de Ourense está limitado por el Norte con los municipios de Amoeiro y Coles, por el Este con Pereiro de Aguiar, por el Sur los municipios de San Cibrao das Vinas, Barbadas y Toen y por el Oeste con Cenlle y Punxin.

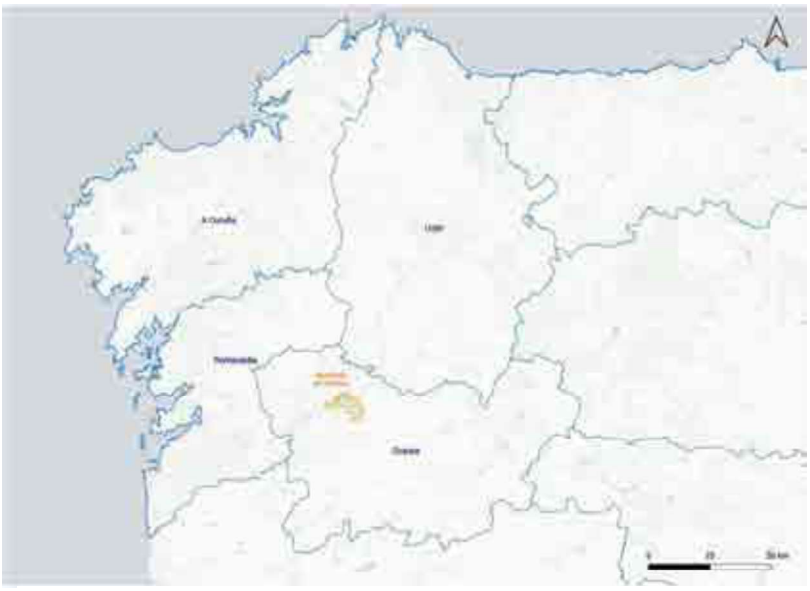

Imagen 1. Localización del municipio de Ourense dentro de la provincia.

El término municipal de Ourense comprende un total de 103 entidades censales menores, agrupadas en 17 parroquias además de la ciudad. Esta agrupación parroquial se corresponde con la actual división administrativa. Para entender la estructura del territorio, definimos la parroquia como una unidad geográfica social y cultural delimitada por elementos físicos, basada en normas, costumbres procedentes de la memoria colectiva de una población.

CSV: BOPXSDBDCzyytxtz3120497
Verificación: https://sede.parlamentodegalicia.gal/tramites/csv/

PARLAMENTO DE GALICIA
REXISTRO XERAL ENTRADA
Data asento: 25/09/2024 16:30:00
Nº Rexistro: 11905
Data envio: 25/09/2024 15:28:35.475

Ourense se localiza en un cruce natural de comunicaciones, actuando como un nodo importante de relación entre las Rías Bajas y la Meseta, por las provincias de León y Zamora, como hacia Santiago, Lugo y Norte de Portugal. Destaca, por tanto, la importancia de las infraestructuras ferroviarias en el territorio, siendo Ourense la primera ciudad de Galicia a la que llega el tren de alta velocidad desde la capital de España, así como muchas otras líneas de acceso a Galicia. Es por eso por lo que las superficies destinadas a infraestructuras y servicios ferroviarios tienen una gran influencia en la trama urbana, incidiendo en el efecto isla de calor.

La topografía está marcada por la red fluvial, con el Rio Miño como principal arteria fluvial del territorio municipal que junto con sus afluentes atraviesan la trama urbana.

1.1.2 Clima

El municipio de Ourense presenta unas características climáticas definidas por su emplazamiento en la cuenca media del rio Miño, con un clima tipificado como oceánico-mediterráneo. Sus señales diferenciadoras son la gran amplitud térmica, las precipitaciones medio-bajas y un gran déficit hídrico en el periodo estival. El mes más cálido es agosto con una temperatura máxima promedio de 28 grados, no obstante, la región se caracteriza por presentar temperaturas muy elevadas en verano, llegando a sobrepasar los 35 grados. Estas condiciones unidas al número de arbolado viario, al número de zonas verdes y a la disposición arquitectónica de la ciudad provocan un importante efecto isla de calor sobre todo en época estival.

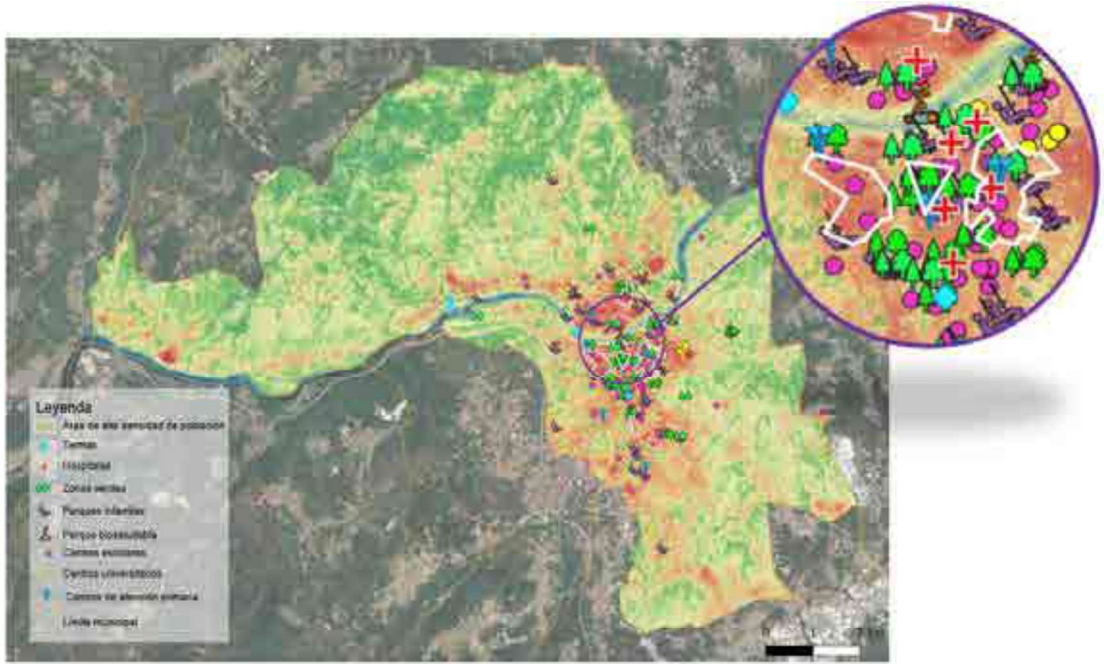

Imagen 2. Mapa de la superficie urbana afectada por isla de calor.

CSV: BOPS
Verificación:
https://sede.parlamentodegalicia.gal/tramites/csv/

En el mapa pueden observarse la localización de equipamientos, centros asistenciales, zonas verdes, centros educativos, y universidades entre otros, así como las zonas urbanas con mayor densidad de población que coinciden con la superficie urbana afectada por isla de calor.



Imagen 3. Islas de calor y cómo nos afectan. Fuente: ISGlobal.

La superficie urbana afectada por isla de calor, calculada por Green Urban Data para Ourense a través de datos procedentes del satélite Landsat de la NASA con una resolución espacial de 30v30m. En este mapa se muestra el valor medio de la temperatura superficial terrestre (LST) en los días más calurosos del año de cada zona analizada. La medición de temperatura promedio obtenida en el ámbito de actuación es alta en comparación con los valores en suelo urbano. Este índice refleja la importancia de aumentar la densidad y el grado de concentración de la vegetación en el territorio para desempeñar su papel de regulación térmica.

1.1.3 Hidrografía

El agua es una de las señales de identidad del término municipal, tanto por su excepcional red hidrográfica y recursos hídricos superficiales, como por su riqueza en aguas termales, siendo numerosos los manantiales de aguas cualificadas como aguas termales y mineromedicinales que manan de su subsuelo con variadas propiedades terapéuticas. Su aprovechamiento hace de la capital provincial una de las ciudades termales más importantes de Europa, acogiendo en las orillas de los ríos zonas verdes públicas, así como un notable número de fuentes y establecimientos balnearios públicos y privados que aprovechan dichos manantiales termales.

CSV: BOPS[illegible]
Verificación: https://sede.parlamentodegalicia.gal/tramites/csv/

PARLAMENTO DE GALICIA
REXISTRO XERAL ENTRADA
Data asento: 25/09/2024 16:30:00
Nº Rexistro: 11905
Data envio: 25/09/2024 15:28:35.475



Imagen 4. Termas de Outariz, rio Miño, Ourense.

1.1.4 Zonas verdes y vegetación

Si hablamos de zonas verdes y espacios públicos, Ourense cuenta con plazas y parques urbanos distribuidos por la ciudad dando servicio a un importante número de población.

Ourense ha mantenido un esfuerzo continuo, para aprovechar la posibilidad de integración de sus aguas, los ríos y los espacios naturales de su entorno con el sistema urbano, a fin de propiciar un equilibrio con las actividades urbanas, el uso ciudadano y la función ambiental de estos espacios. El entorno natural de Ourense impacta en la salud y bienestar de sus habitantes a través de estas vías (Fte. Naturaleza y salud, Hartig et al./ Annu. Rev. Public Health, 2014):



Estas zonas proporcionan espacios para el ocio y la recreación y contribuyen a la permeabilización para hacer frente a lluvias torrenciales e inundaciones, y a disminuir la

CSV: BOPGDOC-zyytxs8J3J0w97
Verificación: https://sede.parlamentodegalicia.gal/tramites/csv/

desconexión con los ecosistemas naturales periurbanos. En la actualidad los vecinos de Ourense disfrutan de unos 10 m^2 de zonas verdes por habitante.

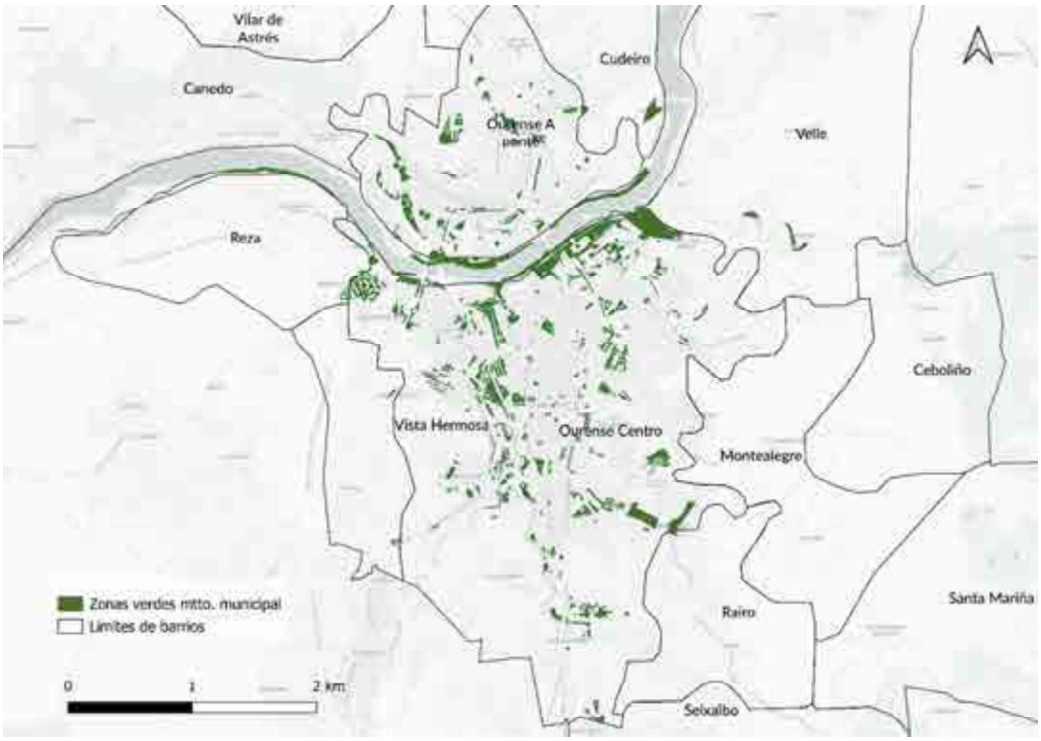

Imagen 5. Ubicación de las principales zonas verdes de mantenimiento municipal.

Con respecto a la biodiversidad de las zonas verdes de Ourense, se muestra a continuación una tabla con las especies de arbolado con mayor presencia en la ciudad. Cabe destacar que Orense cuenta con un total de 195 especies diferentes de arbolado. La importancia de poseer una biodiversidad bien conservada y mayor calidad y resiliencia tendrán los espacios verdes, haciéndolos, por ejemplo, más resistentes frente a enfermedades y plagas.

Especie	*Nº de ejemplares*	*% del total*
Ligustrum japonicum	*732*	*8,9*
Platanus v hybrida	*647*	*7,9*
Prunus cerasifera Nigra	*483*	*5,9*
Acer negundo	*377*	*4,6*
Cercis siliquastrum	*359*	*4,4*
Liquidambar styraciflua	*293*	*3,6*
Ligustrum lucidum 'Variegata'	*284*	*3,5*
Pyrus calleryana chanticlear	*226*	*2,8*
Prunus serrulata Kanzan	*210*	*2,6*
Liriodendron tulipifera	*159*	*1,9*

Tabla 1. Las 10 especies con mayor presencia de Orense, (número de pies y porcentaje de representación)

CSV: BOPXSJDBCzyytxs3120497
Verificación: https://sede.parlamentodegalicia.gal/tramites/csv/

PARLAMENTO DE GALICIA
REXISTRO XERAL ENTRADA
Data asento: 25/09/2024 16:30:00
Nº Rexistro: 11905
Data envio: 25/09/2024 15:28:35.475

Se ha analizado también la disponibilidad de espacios verdes por parte de la población, estableciendo un rango de accesibilidad de distancias óptimas de 300m para la población en general y 100m en el caso de ciudadanos con algún tipo de limitación de movilidad. En la imagen siguiente podemos observar el área de influencia de las zonas verdes de más de una hectárea de superficie, el área de influencia según los rangos definidos de 100 y 300 metros.



Imagen 6. Espacios verdes mayores a 1 ha y su área de influencia (100 y 300 m).

Está demostrado que el acceso a zonas verdes mejora la salud de sus usuarios tanto física como psicológicamente. Estas distancias aseguran que una persona pueda acceder, caminando entre 5 y 10 minutos, a un área verde de 1 hectárea o más, superficie que se ha demostrado como la mínima para beneficiarse de los efectos que producen en nuestra salud las zonas naturalizadas.



Imagen 7. Beneficios para la salud de las personas mayores. Fuente: ISGlobal.

CSV: BOR/SDBC-zyxz3J9v97
Verificación:
https://sede.parlamentodegalicia.gal/tramites/csv/

PARLAMENTO DE GALICIA
REXISTRO XERAL ENTRADA
Data asento: 25/09/2024 16:30:00
Nº Rexistro: 11905
Data envio: 25/09/2024 15:28:35.475

En el caso de Ourense existen diferencias importantes entre distintas zonas, el río Miño y las zonas verdes de sus riberas configuran las principales áreas verdes de la ciudad, mientras que barrios como el casco histórico, centro, universidades o San Francisco, quedan desprovistos de zonas verdes de calidad y en ellos es prioritario conectar y generar nuevos espacios verdes. En referencia a esto, en la Agenda 21 para Ourense se destaca que en la actualidad el 54,7% de la población tiene, a menos de 5 minutos, un área verde y que fijan como objetivo llegar al 100%.

Por otro lado, el Ayuntamiento de Ourense apuesta firmemente por que la población se implique y valore los espacios verdes de su ciudad, es por eso por lo que cuenta con varias iniciativas que tienen como objetivo que los ourensanos y ourensanas realicen actividades ligadas con la infraestructura verde. Entre dichas actividades podemos destacar el aula de la naturaleza o la instalación de huertos en el Jardín Botánico, reservando algunos de ellos para personas con movilidad reducida, y valorando la dedicación y cuidado de los ciudadanos en las zonas asignadas.



Imagen 8. Huertos municipales aledaños al Jardín Botánico de Montealegre.

1.1.5 Conectividad y red peatonal

Analizando la evolución del casco urbano, observamos como la movilidad peatonal ha aumentado en ciertos ejes y áreas concretas, coincidentes generalmente con zonas comerciales y de actividad de la ciudad.

La superficie del Casco Histórico, (según la delimitación del Plan Especial de Reforma Interior de 1996) supone un 12,5 % del casco urbano, y es en este espacio en el que se concentra el 90% de las zonas peatonales de la ciudad, por lo que la red de espacios exclusivamente peatonales es muy pequeña en el conjunto de la trama urbana.

CSV: BOPGDRC-zyhxz3EJN97
Verificación:
https://sede.parlamentodegalicia.gal/tramites/csv/

PARLAMENTO DE GALICIA
REXISTRO XERAL ENTRADA
Data asento: 25/09/2024 16:30:00
Nº Rexistro: 11905
Data envio: 25/09/2024 15:28:35.475

Destacamos como parte de la red básica peatonal, los paseos existentes en los márgenes de los ríos Miño, Barbaña y Lonia. Vías por donde circulan peatones y ciclistas, segregadas del tráfico y que transcurren por espacios naturales.



Imagen 9. En blanco el eje sur-norte propuesto para completar la conectividad peatonal.

El Plan de Movilidad Sostenible de Ourense propone la implantación de rutas peatonales seguras y libres de tráfico, en la imagen, se muestra el conjunto de rutas que harán posible esta conexión. En los últimos años se han ido realizando diversas intervenciones de mejora de espacios públicos como actuaciones de humanización en diferentes barrios de la ciudad, creaciones o mejoras de zonas verdes, así como obras de ampliación de aceras y dotación de mobiliario urbano y alumbrado.

El conjunto de estas zonas peatonales forma una especie de triángulo que corresponde con las principales vías de comunicación peatonal, es indispensable seguir trabajando para que aumente la conectividad de estas zonas y en la integración de zonas o espacios verdes dentro de estas vías, aumentando los servicios ecosistémicos de la ciudad de Ourense, en el itinerario propuesto en blanco en la imagen adjunta.

1.2 Justificación

Como resultado de la implicación del Ayuntamiento de Ourense en proyectos que contribuyan a la renaturalización de la Ciudad, el impulso a la infraestructura verde y la conectividad de sus espacios verdes y azules, y a petición de éste, se redacta esta propuesta con el objetivo de impulsar el incremento de la biodiversidad urbana de Ourense, su conservación, la adaptación al cambio global y la mejora de la habitabilidad del entorno urbano.

Las propuestas de actuación que se desarrollan en este documento abordan de forma integral los objetivos planteados. Sus resultados son por sí mismos perdurables en el tiempo,

CSV: BOPIS/DBPC-dyhsz3EJ9v97
Verificación:
https://sede.parlamentodegalicia.gal/tramites/csv/

PARLAMENTO DE GALICIA
PARLAMENTO DE GALICIA
REXISTRO XERAL ENTRADA
Data asento: 25/09/2024 16:30:00
Nº Rexistro: 11905
Data envio: 25/09/2024 15:28:35.475

contribuyendo a generar un impacto socioeconómico positivo e integran la igualdad de género y de oportunidades de forma transversal. Con esto, Ourense muestra su fuerte compromiso con el desarrollo de la infraestructura verde como base para la mejora de la calidad de vida de sus usuarios, todo ello enmarcado en un cambio de modelo basado en la naturaleza y en estrategias a largo plazo y no en actuaciones puntuales.

1.3 Objetivos

Contribuir a completar el anillo verde que permita conectar entre sí a través de corredores, calles arboladas, zonas verdes existentes, parcelas vacantes revegetadas y otros espacios como las márgenes fluviales del río Miño, Bargaña y Loña, entre otras, la infraestructura verde de la ciudad de manera que se contribuya a los siguientes objetivos:



Imagen 10. Objetivos de la presente propuesta de actuaciones.

2 PROPUESTAS DE ACTUACIÓN

2.1 Metodología

En el análisis de la situación actual de Ourense se han utilizado las últimas tecnologías de análisis de imágenes por satélite de indicadores ambientales acerca de temperatura superficial, permeabilidad del suelo, cobertura verde y disposición de las zonas verdes, entre otros. Este análisis se ha complementado con observaciones de campo para corroborar la pertinencia de las localizaciones propuestas, el uso de los espacios verdes por la ciudadanía, posibles espacios libres para plantaciones tanto en zona verde como vial, estado de conservación, accesibilidad y el uso potencial por parte de la población de los espacios verdes ya consolidados, y los potenciales. Estas visitas de campo a la Ciudad se han realizado en las distintas estaciones del

CSV: BOPGDE-zyjvtxs3J3J0w97
Verificación: https://sede.parlamentodegalicia.gal/tramites/csv/

año para conocer de primera mano las limitaciones, así como las oportunidades existentes en la línea de los objetivos marcados. De esta manera se han incorporado las zonas verdes de mayor importancia cultural y social para los ourensanos y ourensanas, así como espacios que, sin ser considerados zonas verdes de conservación municipal, permiten la inclusión de arbolado o masas arbustivas que potencien todavía más los servicios ecosistémicos a la ciudad. Un ejemplo de ello son las parcelas vacantes localizadas en suelo urbano o en suelo tipo PMS cuya vegetación y apertura a los ciudadanos contribuye a conectar la infraestructura verde existente, creando una red consolidada e integrada en la Ciudad.

Así mismo, el estudio ha considerado la ubicación de todos los centros de atención primaria, hospitales, centros de mayores y los centros educativos públicos ubicados en puntos de calor, así como otros equipamientos que pueden estar vinculados a las actuaciones, como zonas termales, equipamientos infantiles, biosaludables, etc.

A continuación, se muestran los mapas del análisis de estos factores que han llevado a determinar cuáles son las zonas de Ourense más propicias para ubicar las actuaciones propuestas, para lo que se han tenido en cuenta los siguientes aspectos:

- Las áreas más afectadas por efecto isla de calor.
- Las calles de las zonas más densamente pobladas que disponen de espacio para instalar nuevos alcorques, ya sea en la propia acera, ya sea reduciendo plazas de aparcamiento.
- La posible ubicación de nuevas plantaciones en las zonas verdes y parcelas vacantes que cuentan con espacio para incrementar su arbolado y/o arbustivas.
- La existencia de parcelas vacantes que dan continuidad, por su conectividad con las zonas verdes municipales existentes, a la infraestructura verde del dentro de Ourense.

2.1.1 Análisis de la cobertura verde

La imagen por satélite del Índice de Vegetación de Diferencia Normalizada (NDVI) para Ourense muestra como escasea la vegetación sobre todo en los barrios de Ourense A Ponte y Ourense Centro:

CSV: BOPXSDBDC2yytxs3J2J0w97
Verificación: https://sede.parlamentodegalicia.gal/tramites/csv/

PARLAMENTO DE GALICIA
REXISTRO XERAL ENTRADA
Data asento: 25/09/2024 16:30:00
Nº Rexistro: 11905
Data envio: 25/09/2024 15:28:35.475



Imagen 11. Imagen por satélite del Índice de Vegetación de Diferencia Normalizada (NDVI).

2.1.2 Análisis de los puntos de mayor calor

La imagen por satélite de los puntos de calor de Ourense muestra cómo, sobre todo en los barrios de Ourense A Ponte y Ourense Centro, se produce el efecto isla de calor.

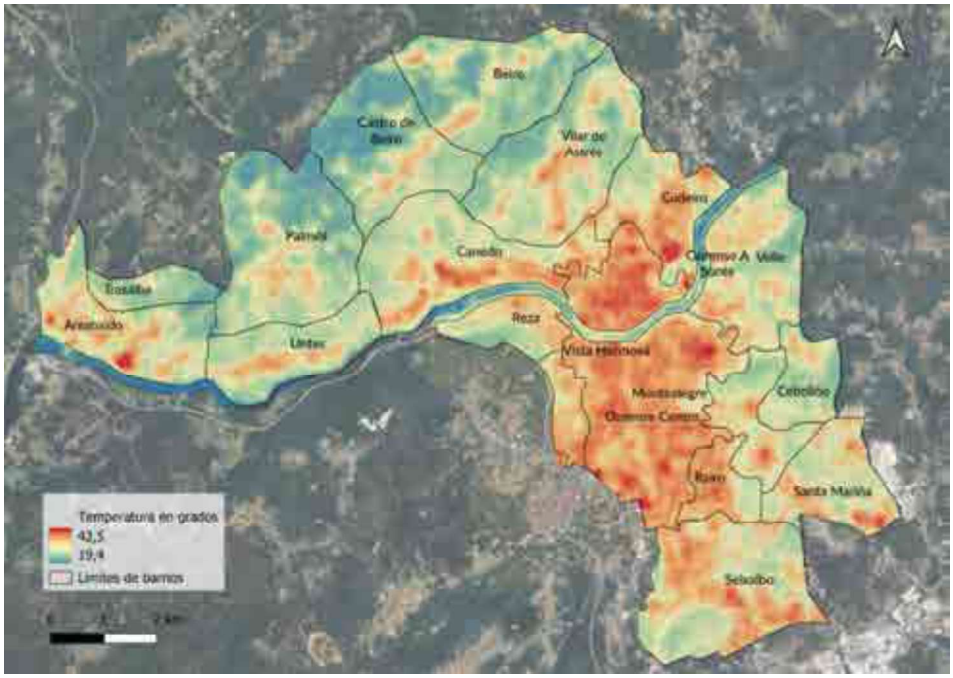

Imagen 12. Imagen de la temperatura superficial estival en Ourense.

CSV: BOPIS/DPC/zyhxz3EJ0v97
Verificación:
https://sede.parlamentodegalicia.gal/tramites/csv/

PARLAMENTO DE GALICIA
REXISTRO XERAL ENTRADA
Data asento: 25/09/2024 16:30:00
Nº Rexistro: 11905
Data envio: 25/09/2024 15:28:35.475

2.1.3 Justificación de las propuestas

Por todos estos motivos, los barrios sobre los que se centra esta propuesta son los de mayor densidad de población y con mayores necesidades de infraestructura verde que según el análisis realizado, son Ourense A Ponte, con más de 27.000 habitantes (aproximadamente el 26% de la población de Ourense), Ourense Centro, con más de 71.000 habitantes (aproximadamente el 68% de la población de Ourense), y algunas zonas de Cudeiro o Montealegre. Con la elección de estas zonas se mejorará la calidad de vida de más del 94% de la población de Ourense.

A continuación, se describen las distintas actuaciones propuestas, que se agrupan según las diferentes tipologías de trabajos y/o elementos urbanísticos sobre el que se actuaría. De esta forma tenemos las siguientes tipologías de actuaciones:

- Intervenciones urbanísticas de naturalización.
- Actuaciones de conectividad e incremento de la biodiversidad en zonas verdes.
- Mejora de la calidad de vida y la salud autopercibida de los ourensanos y ourensanas.

De forma transversal en todas estas actuaciones se tiene en cuenta la optimización del uso del agua, ya sea bien a través de la recomendación de utilizar agua regenerada para el riego de nuevas plantaciones, bien a través del cambio de tipología de superficies vegetadas correspondiente a especies vegetales de mayor porte (cambio de praderas por arbustivas o especies con menores requerimientos hídricos).

Finalmente, se incluye un primer análisis de los principales objetivos del proyecto sobre los que impactará cada una de las medidas.

CSV: BOPGDRC-zyhxz3E3N97
Verificación:
https://sede.parlamentodegalicia.gal/tramites/csv/

PARLAMENTO DE GALICIA
REXISTRO XERAL ENTRADA
Data asento: 25/09/2024 16:30:00
Nº Rexistro: 11905
Data envio: 25/09/2024 15:28:35.475

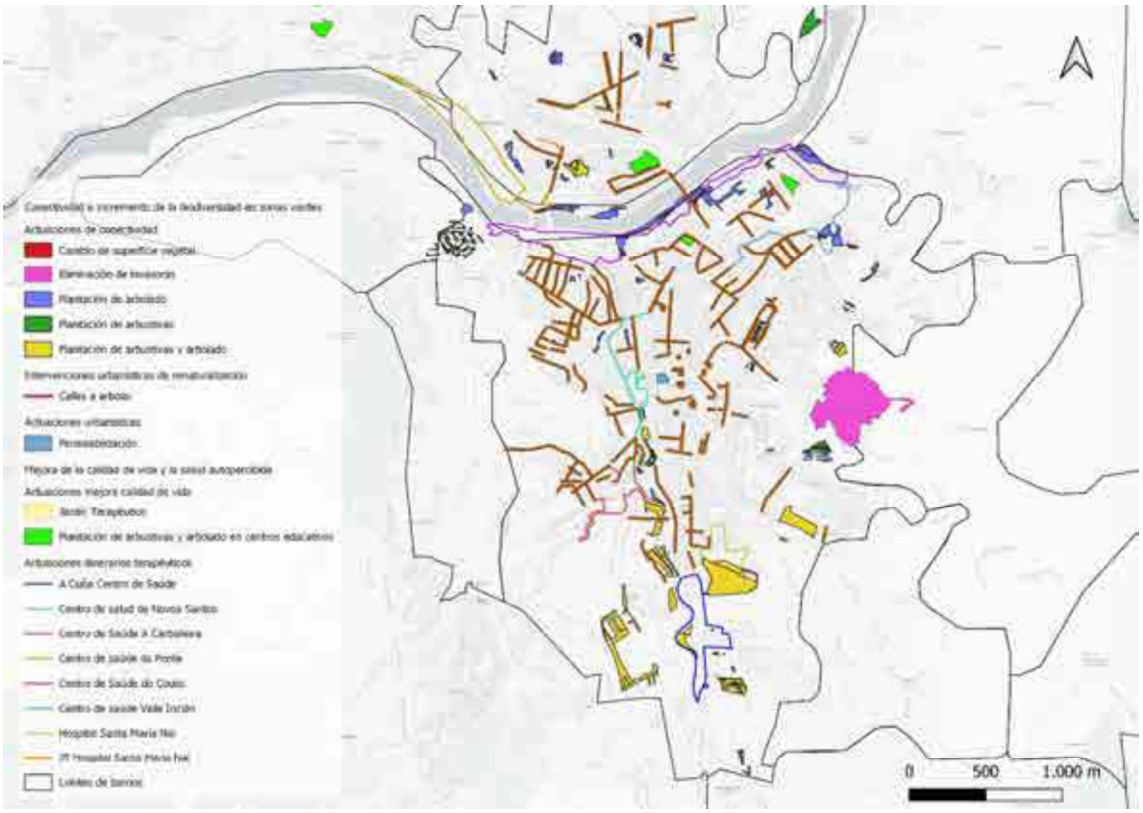

Imagen 13. Mapa de localización de todas las actuaciones propuestas.

2.2 Intervenciones urbanísticas de renaturalización

Estas transformaciones ya son un hecho en Ourense, el Ayuntamiento está llevando a cabo plantaciones de arbolado relacionadas con la renaturalización de calles y su peatonalización, muchas de ellas reflejadas en el PMUS (ver antecedentes).

Se propone complementar estas actuaciones, con nuevas actuaciones de renaturalización adaptadas a cada una de las calles en las que actuar.

Se plantean en este estudio una serie de calles preliminares propuestas, en total 136, con más de 24.906 metros en los que llevar a cabo procesos de renaturalización consistentes en plantación de arbolado, y otras estructuras vegetales, en función del tamaño y tipología de las calles. En un primer análisis se estima la plantación de un total de 5.660 árboles que, junto con las plantaciones de arbolado propuestas en otras zonas de oportunidad detectados, como son espacios verdes ya existentes y nuevas parcelas a incorporar al entramado de la Infraestructura Verde de Ourense, permitirán dotar a la Ciudad con 15.400 nuevos árboles.

Con el fin de plantear opciones realmente viables, que mejoren las condiciones ambientales y sociales de la Ciudad, será necesaria es estudio detallado de cada una de las localizaciones, que incluya todos los factores limitantes a considerar como pueden ser las canalizaciones,

CSV: BOPGRC-cyjxsz3EJ0v97
Verificación:
https://sede.parlamentodegalicia.gal/tramites/csv/

PARLAMENTO DE GALICIA
PARLAMENTO DE GALICIA
REXISTRO XERAL ENTRADA
Data asento: 25/09/2024 16:30:00
Nº Rexistro: 11905
Data envio: 25/09/2024 15:28:35.475

servidumbres de paso existentes, anchos de calle, gálibos a respetar, etc., con la implantación de ajardinamientos, plantación de nuevos árboles y arbustos que podría llevarse a cabo en aquellas calles en las que aún no se ha actuado. En aquellas en las que exista espacio para ello se preverá, previo consenso con el Ayuntamiento, que sea posible retirar plazas de aparcamiento para ganar espacios para las plantaciones. Tras este estudio, se redactará el proyecto de ejecución que materialice cada una de las actuaciones.

Las propuestas planteadas en este estudio, que se muestran en el siguiente plano, permitirán incentivar la conectividad de la ciudad, así como proporcionar un reparto lo más homogéneo posible para que todos los ourensanos tengan acceso a zonas verdes y a una red de viales más naturalizados por la ciudad.

Se plantea también la renaturalización de calles mediante la instalación de jardines y cubiertas verticales que mejoren estéticamente el entorno, a la par que reducen la temperatura en épocas de mayor insolación, y fomentan la biodiversidad en el interior del caso urbano, así como el incremento de la permeabilización de los pavimentos, favoreciendo la recogida de aguas y reduciendo el efecto isla de calor del entorno, al tiempo que crea suelos vivos y activos en la Ciudad. Se plante en este estudio, a modo de ejemplo, el caso concreto una actuación en muro exterior del Auditorio Municipal, en el que se propone la instalación de un jardín vertical y la permeabilización de la plaza del Obispo Cesáreo. Todos estos aspectos se describen con mayor detalle a continuación.

2.2.1 Naturalización de calles

2.2.1.1 Justificación

Con los objetivos de mitigar el efecto Isla de calor y mejorar la conectividad entre zonas verdes ya establecidas en Ourense, se propone la naturalización de calles como actuación para la consecución de los ya mencionados objetivos. Se tendrán en cuenta las especies seleccionadas buscando aumentar la Biodiversidad, sin olvidar elegir aquellas especies que mejor se adapten a las características de la ciudad.

2.2.1.2 Localización

A continuación, se muestra un mapa de las localizaciones propuestas para llevar a cabo las actuaciones propuestas para la naturalización de calles, junto con las ya existentes, conformando el Bosque Urbano de Ourense.

CSV: BOPXSDBDzyytxt3JDW97
Verificación: https://sede.parlamentodegalicia.gal/tramites/csv/

PARLAMENTO DE GALICIA
REXISTRO XERAL ENTRADA
Data asento: 25/09/2024 16:30:00
Nº Rexistro: 11905
Data envio: 25/09/2024 15:28:35.475

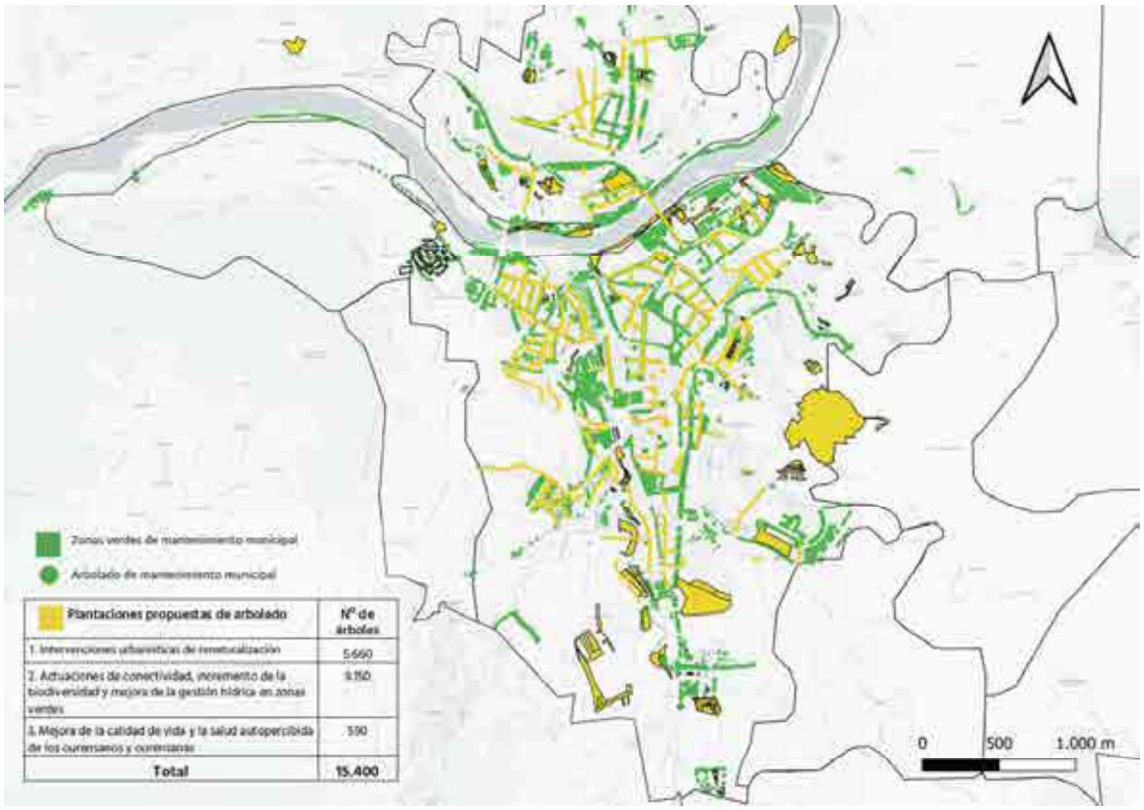

Imagen 14. Localización de calles a arbolar.



Imagen 15. Rúa Nuño de Ousende, lugar propuesto para aumentar el arbolado viario

CSV: BOPSTRO-zylvsz3ZJ9V97
Verificación:
https://sede.parlamentodegalicia.gal/tramites/csv/

PARLAMENTO DE GALICIA
REXISTRO XERAL ENTRADA
Data asento: 25/09/2024 16:30:00
Nº Rexistro: 11905
Data envio: 25/09/2024 15:28:35.475

2.2.1.3 Descripción

Se llevará a cabo la creación de nuevos alcorques en vial ocupando parte de las plazas de aparcamiento actuales. Las especies seleccionadas se adecuarán al ancho de vía y al espacio en altura, buscando aumentar la Biodiversidad y eligiendo aquellas especies que mejor se adapten a las características de cultivo del emplazamiento. Además, se añadirá, en caso de ser necesario para mejorar la estructura del suelo, un producto innovador, llamado Secalflor, que almacena el agua proveniente del riego, la lluvia y de las reservas subterráneas, reduciendo los costes de regadío. Evitan la desecación rápida del suelo, lo que tiene un efecto positivo en el crecimiento del cultivo haciendo que este más resistente a los periodos de calor y sequía. En las localizaciones propuestas se prevé actuar en un total de 24.906 metros lineales para la plantación de 5.660 nuevos ejemplares de arbolado. Como se refleja en el presupuesto, la variación de precios viene determinada por la elección final de especies.

2.2.2 Instalación de jardines verticales

2.2.2.1 Justificación

Una forma de optimizar los espacios disponibles en las ciudades es la instalación de jardines verticales utilizando superficies no aprovechables para otros fines. Este tipo de instalaciones ayudan a aumentar los servicios ecosistémicos y a mitigar el efecto isla de calor en aquellos lugares en los que no se dispone de espacio para plantaciones tradicionales.



Imagen 16. Jardines verticales del Hospital Sagrado Corazón (Sevilla)

CSV: BOPSTRO-zyhxz23ZJ97
Verificación:
https://sede.parlamentodegalicia.gal/tramites/csv/

PARLAMENTO DE GALICIA
REXISTRO XERAL ENTRADA
Data asento: 25/09/2024 16:30:00
Nº Rexistro: 11905
Data envio: 25/09/2024 15:28:35.475

2.2.2.2 Localización

Durante la visita, se ha localizado como lugar óptimo el muro exterior del Auditorio Municipal, situado en una vía de alto tránsito de tráfico rodado, por lo que ayudaría a eliminar parte de la contaminación atmosférica en la Rúa Emilia Pardo Bazán, que forma parte de una de las vías principales de entrada a Ourense.



Imagen 17. Auditorio de Ourense.

2.2.2.3 Descripción

La instalación de un jardín vertical implica la selección de especies, la instalación de una superficie, donde fijar los elementos vegetales y la puesta en marcha de un sistema de riego que optimice los recursos hídricos utilizados, en función de las especies seleccionadas. Como se indica en el presupuesto, la variación de precio por metro cuadrado variará en función del diseño elegido, y los condicionantes técnicos específicos que serán determinados una vez se ponga en marcha el proyecto.

CSV: BOPGDRC-ylyhsz3EJ-97
Verificación:
https://sede.parlamentodegalicia.gal/tramites/csv/

PARLAMENTO DE GALICIA
PARLAMENTO DE GALICIA
REXISTRO XERAL ENTRADA
Data asento: 25/09/2024 16:30:00
Nº Rexistro: 11905
Data envío: 25/09/2024 15:28:35.475



Imagen 18. Estructura general de un jardín vertical

2.2.3 Permeabilización de suelos urbanos

2.2.3.1 Justificación

La falta de permeabilización de los suelos es un problema creciente en ámbitos urbanos, provocando pérdidas por escorrentía y en caso de lluvias, de carácter excepcional, posibles daños en las infraestructuras o bienes materiales. Así mismo, un suelo permeable a diferencia de un suelo pavimentado no acumula el calor, por lo que no contribuye al denominado efecto isla de calor. Es por ello por lo que se propone la actuación, allí donde sea posible, de aumentar

CSV: BOPGDRC2yfytxs3J3J3W97
Verificación: https://sede.parlamentodegalicia.gal/tramites/csv/

PARLAMENTO DE GALICIA
REXISTRO XERAL ENTRADA
Data asento: 25/09/2024 16:30:00
Nº Rexistro: 11905
Data envio: 25/09/2024 15:28:35.475

la permeabilización, permitiendo un aprovechamiento mayor de los recursos hídricos y una mitigación del efecto isla de calor.

2.2.3.2 Localización

Durante la visita de campo de detectó la plaza del Obispo Cesáreo como lugar propicio para el aumento de la permeabilidad. Siempre respetando el carácter histórico y singular de esta plaza, las actuaciones se alinearán con la protección de su identidad, por lo que se ha estimado la actuación en un 10% de su superficie, ámbito que deberá ajustarse en el proyecto de ejecución que permita el desarrollo de la actuación.



Imagen 19. Localización de la Praza Bispo Cesáreo.

CSV: BOPGZ-ZJ-Ny
Verificación:
https://sede.parlamentodegalicia.gal/tramites/csv/

PARLAMENTO DE GALICIA
REXISTRO XERAL ENTRADA
Data asento: 25/09/2024 16:30:00
Nº Rexistro: 11905
Data envio: 25/09/2024 15:28:35.475



Imagen 20. Aspecto de la Praza Bispo Cesáreo

2.2.3.3 Descripción

Para llevar a cabo un aumento de la permeabilidad de un suelo las tareas a realizar son:

- Levantado y retirada del pavimento actual de asfalto.
- Sustitución del pavimento existente en la parcela por otro pavimento permeable al agua que permita el crecimiento de vegetación.
- Mejora del diseño vegetal del borde limítrofe de la parcela para una mejor integración de los espacios verdes interiores en la infraestructura verde de la ciudad.

Como se puede ver en el presupuesto, esta actuación está prevista en un 10% de la superficie total de la Plaza (165,8 m^2), y tendrá un precio variable en función de los condicionantes técnicos de cada zona de actuación y los materiales finales seleccionados, estimándose un rango para esta actuación.

2.3 Actuaciones de conectividad, incremento de la biodiversidad y mejora de la gestión hídrica en zonas verdes

2.3.1 Mejora de la conectividad a través de la revegetación de parcelas vacantes

Ourense posee grandes corredores verdes asociados al Miño a su paso por la ciudad y diversas zonas verdes. No obstante, se ha observado falta de conectividad entre ellos, sobre todo en la zona este de la urbe, así como la posibilidad de incrementar las zonas verdes asociadas al río Barbaña en el oeste de la Ciudad. La proximidad de los servicios, como el acceso a la infraestructura verde, es un aspecto clave para hacer las ciudades más habitables, de modo que todos los ciudadanos tengan estos lugares cerca del lugar de residencia, y sean accesibles a pie o en bicicleta.

CSV: BOPIS/DRC-zylyxsz3ZJ9v97
Verificación:
https://sede.parlamentodegalicia.gal/tramites/csv/

PARLAMENTO DE GALICIA
REXISTRO XERAL ENTRADA
Data asento: 25/09/2024 16:30:00
Nº Rexistro: 11905
Data envio: 25/09/2024 15:28:35.475

2.3.1.1 *Justificación*

Continuando con los objetivos propuestos, se plantea el aprovechamiento de parcelas vacantes de titularidad municipal para definir en ellas nuevos espacios verdes. Esta acción permitirá aumentar la conectividad de la infraestructura verde y aumentar la superficie verde disponible por habitante, además, ayudará a mitigar el efecto isla de calor. En este sentido se plantea crear un cinturón verde, recorrido peatonal que conecte la Infraestructura verde urbana y periurbana de Ourense. Este cinturón se convertiría en el eje principal y base para futuras estrategias de renaturalización.

En la actualidad se ha calculado el siguiente reparto de metros cuadrados por habitante desagregado por barrios, en los que está previsto actuar. En esta misma tabla podemos ver, con datos calculados en base a la información cartográfica proporcionada por el Ayuntamiento, el aumento previsto en metros cuadrados de zonas verdes disponibles por habitante.

Barrio	m2/Hab-Actual*	m2/Hab-Previsto
Ourense A ponte	2,97	3,35
Ourense Centro	4,31	6,14

Tabla 2. Línea base y objetivo de la superficie verde por habitante.

2.3.1.2 *Localización*

La localización de las parcelas vacantes en las que realizar las plantaciones de arbolado y arbustivas se puede ver en rojo en la imagen 21. En verde oscuro se pueden apreciar las zonas verdes municipales y en verde claro la unión de la infraestructura verde urbana y periurbana a través de un recorrido peatonal o cinturón verde propuesto para Ourense.

2.3.1.3 *Descripción*

Las acciones propuestas en esta sección son:

- Incremento de la resiliencia del bosque urbano de Ourense: Con la plantación de especies provocamos un aumento de la biodiversidad, esto permite una mayor resiliencia al hacer menos sensible el bosque urbano a plagas o enfermedades.
- Incremento de la cobertura arbórea: La plantación de arbolado o arbustivas en parcelas vacantes de vegetación lleva implícito el aumento de la cobertura arbórea, favoreciendo que se cumpla la regla del 3-30-300, aceptada a nivel internacional como indicador de una ciudad que promueve la buena salud mental de sus ciudadanos. Esta regla consiste

CSV: BOPXSDBDCzyytxs3J2J0w97
Verificación: https://sede.parlamentodegalicia.gal/tramites/csv/

en que cada persona pueda observar 3 árboles desde su casa, que su barrio tenga un 30% de cobertura vegetal y que exista algún espacio verde a menos de 300 metros de su domicilio. Esto favorece a la reducción del ruido propio de la ciudad, así como la mitigación del efecto isla de calor. En la actualidad Ourense cuenta con 1 árbol por cada 10 habitantes, se estima que con las actuaciones propuestas la cifra aumente a 2,5 árboles por cada 10 habitantes con la plantación de 15.400 nuevos árboles.

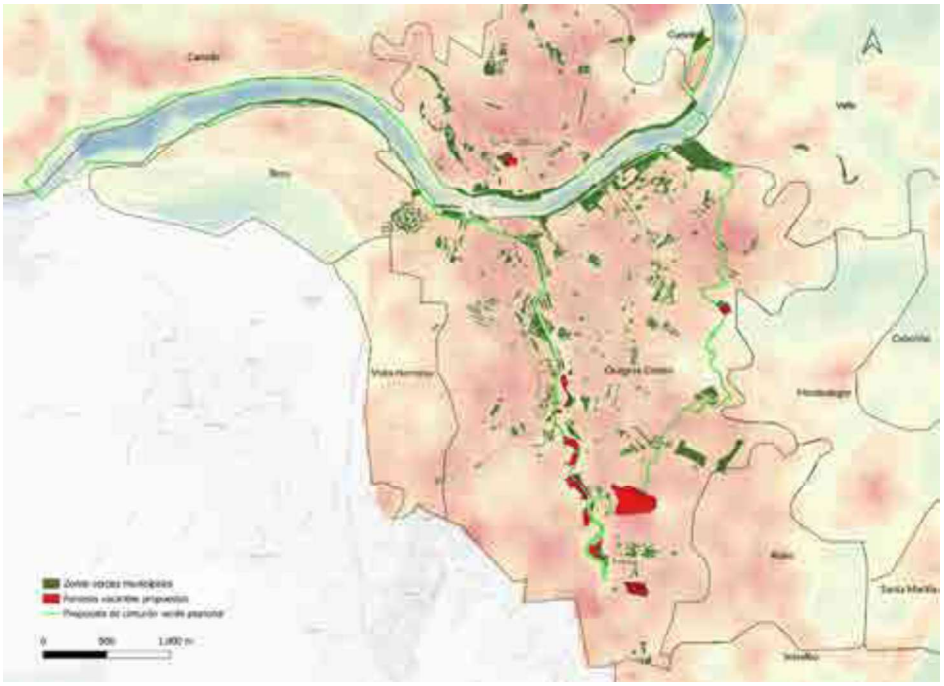

Imagen 21. Parcelas vacantes en las que realizar las plantaciones.



Imagen 22. Lugar detectado en el Parque La Milagrosa para plantar arbolado o arbustivas

CSV: BOPG-[illegible]
Verificación: https://sede.parlamentodegalicia.gal/tramites/csv/

2.3.2 Incremento de la vegetación autóctona en áreas urbanas y periurbanas

2.3.2.1 Justificación

Con el objetivo de aumentar la biodiversidad de la ciudad, se propone incrementar la vegetación con especies autóctonas en zonas verdes urbanas o periurbanas en las que se ha analizado que se dispone de espacio suficiente como en el Parque Avenida Universidade o en la Avenida Otero Pedrayo. Hay que destacar que durante la visita de campo se detectó una parcela en el Jardín Botánico de Montealegre en la que se propone la plantación de 500 árboles. De esta manera nos aseguramos en un primer lugar la adaptación de las especies a los lugares de plantación, así como un aumento de la biodiversidad diversificando lo más posible el número de especies presentes en Ourense. Esta plantación permitirá el trabajo planteado para combatir la presencia de la mimosa (*Acacia dealbata*), una especie invasora cuya expansión es necesario controlar, reforzando las actuaciones que ya se están llevando a cabo, y que se detallan en el capítulo "2.3.4 Eliminación de especies invasoras".

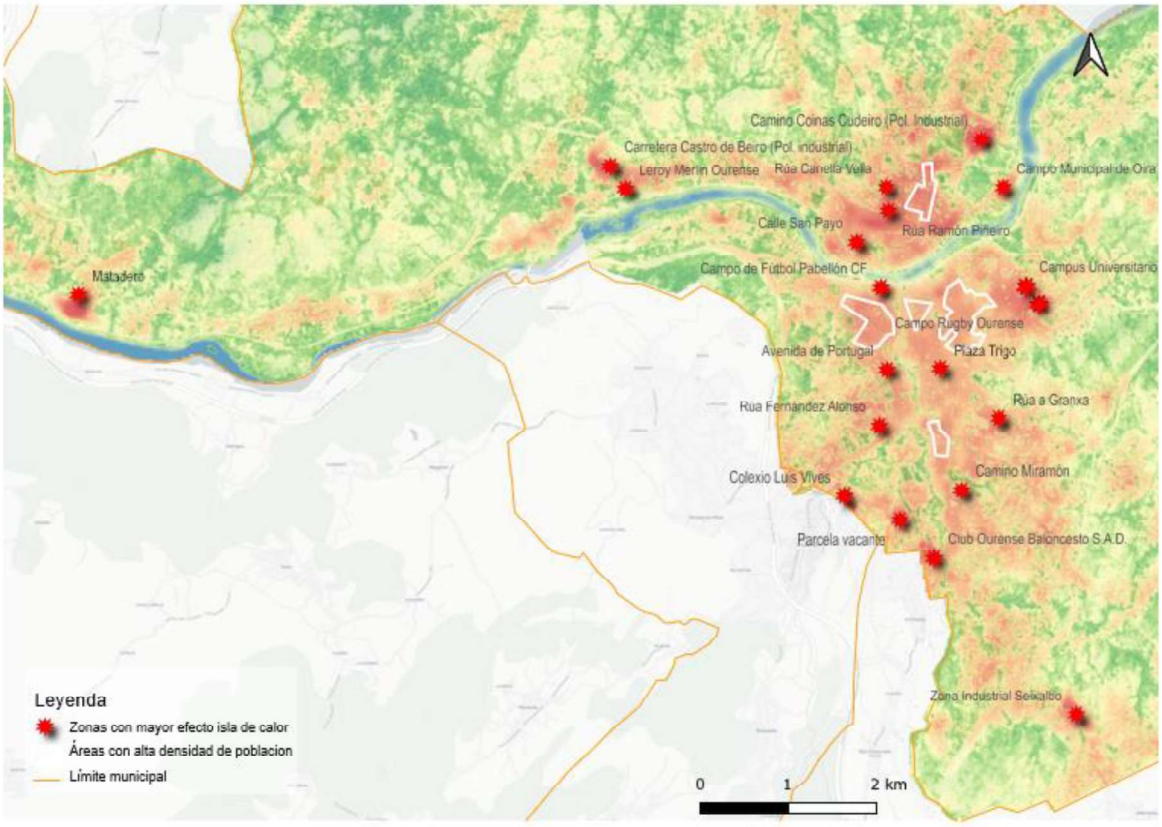

Imagen 23. Mapa de áreas de alta densidad de población en las que actuar.

CSV: BOPS
Verificación: https://sede.parlamentodegalicia.gal/tramites/csv/

PARLAMENTO DE GALICIA
REXISTRO XERAL ENTRADA
Data asento: 25/09/2024 16:30:00
Nº Rexistro: 11905
Data envio: 25/09/2024 15:28:35.475

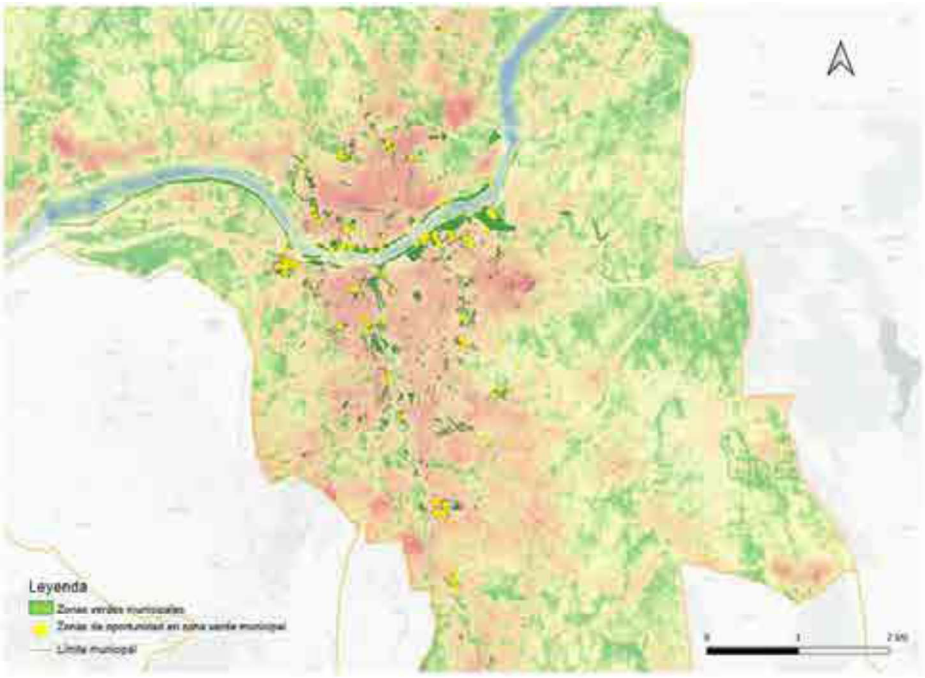

Imagen 24. Puntos estratégicos seleccionados para evaluados en campo.

2.3.2.2 Localización

A continuación, se puede observar el mapa de zonas propuestas para nuevas plantaciones y/o cambios de tipología de superficie.

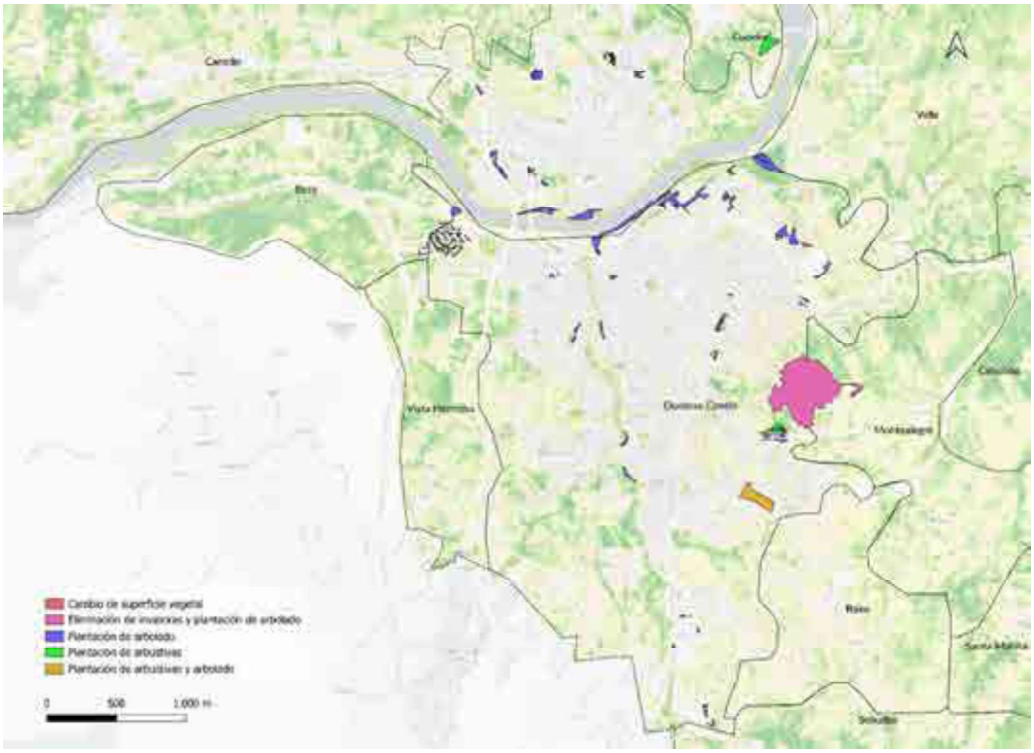

Imagen 25. Nuevas plantaciones y/o cambios en el tipo de superficies vegetales.

CSV: BOPS
Verificación: https://sede.parlamentodegalicia.gal/tramites/csv/

PARLAMENTO DE GALICIA
REXISTRO XERAL ENTRADA
Data asento: 25/09/2024 16:30:00
Nº Rexistro: 11905
Data envio: 25/09/2024 15:28:35.475



Imagen 26. *R*úa Juan Manual Bedoya (izq.) y Rúa Ribeiriño (dcha.).

2.3.2.3 Descripción

La plantación de arbolado y arbustivas se realizarán en aquellas zonas, ya comentadas, donde se disponga del espacio suficiente y la necesidad de mayor cobertura. Estas tareas podrán ir acompañadas de la utilización de paneles Secalflor, para disminuir las necesidades hídricas de los nuevos ejemplares, en caso de ser necesario. De esta manera, del total de 9.150 árboles que se prevé plantar con las actuaciones de conectividad, incremento de la biodiversidad y mejora de la gestión hídrica en zonas verdes, 500 árboles irán destinados al Jardín Botánico de Montealegre, como ya se ha comentado, y 1.500 a la parcela de titularidad de la Diputación Provincial frente al Hospital Santa María Nai. Estando esta última ubicación sujeta a un proyecto de futuro con la Diputación Provincial. Estas plantaciones, junto con las 5.600 unidades que se propone implantar en las calles del casco urbano, implican una plantación de 15.400 árboles que mejorarán las condiciones ambientales de la ciudad.

El incremento de especies autóctonas irá ligado a otra serie de actuaciones que permitirán continuar los objetivos establecidos. Las actuaciones propuestas para el aumento de especies autóctonas son:

- Incrementar estrato arbustivo: Con la plantación de especies de porte arbustivos incrementamos los servicios ecosistémicos y además se aprovecha un estrato no

CSV: BOPGDRC-zyhxz3EJ-97
Verificación:
https://sede.parlamentodegalicia.gal/tramites/csv/

PARLAMENTO DE GALICIA
REXISTRO XERAL ENTRADA
Data asento: 25/09/2024 16:30:00
Nº Rexistro: 11905
Data envio: 25/09/2024 15:28:35.475

ocupado por el estrato arbóreo, generando nuevos recursos para la ciudad y para la fauna de esta.

- Generar islas de biodiversidad: Aumentar el número de especies permite incidir en la biodiversidad de Ourense, esto genera islas de biodiversidad que aparte de generar mayor resiliencia a la infraestructura verde también permite atraer especies animales que puedan aprovecharse de estos nuevos recursos, aumentando la calidad de las zonas verdes. Para su localización se proponen una serie de parques, su mayoría céntricos, para que pueda servir de espacio de conocimiento y posibles actividades.

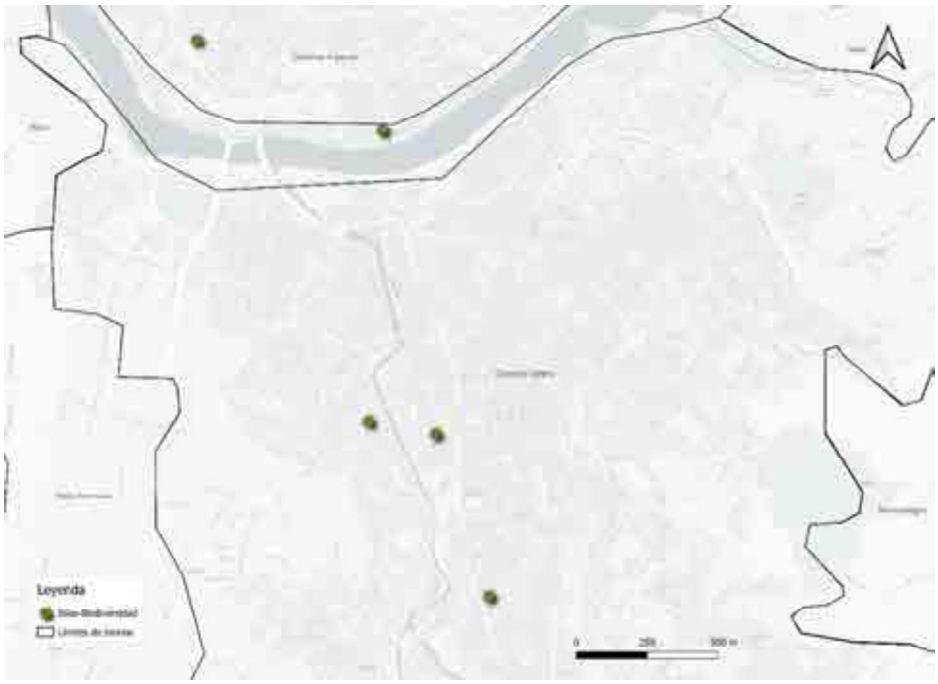

Imagen 27. Parques seleccionados para implantación de islas de biodiversidad

- Recuperación de taludes: Se proponen los taludes como lugares prioritarios para plantar nuevas especies, asegurando que se mantenga su estructura. Por ejemplo, en las márgenes de Miño, donde la implantación de especies arbustivas permita fijar los márgenes y contribuir a que nuevas especies de fauna en los alrededores del río.

- Pantallas vegetales: Aumentar el número de elementos vegetales sirve también para mitigar los ruidos ocasionados por la ciudad, aumentado así la calidad de vida de los usuarios. Por ejemplo, se plantea esta acción en el Parque del Loña o en el área de la Universidad. Se prestará especial atención en situarlas en zonas de alta concentración de población.

CSV: BOPGDRC-zyhsz23L9v97
Verificación:
https://sede.parlamentodegalicia.gal/tramites/csv/

PARLAMENTO DE GALICIA
REXISTRO XERAL ENTRADA
Data asento: 25/09/2024 16:30:00
Nº Rexistro: 11905
Data envio: 25/09/2024 15:28:35.475

2.3.3 Cambio de tipología de superficies vegetadas para una mejor gestión hídrica

2.3.3.1 Justificación

Con el objetivo de optimizar los recursos, una línea de vital importancia es el ajuste del consumo hídrico de los espacios verdes. En este sentido se propone utilizar especies con menores requerimientos hídricos, reduciendo todo lo posible el consumo de agua, recurso cada vez más preciado. Estas actuaciones irán enfocadas tanto en especies cespitosas como tapizantes, también se propone la sustitución de zonas de césped por praderas naturales y/o arbustivas.

2.3.3.2 Localización

A continuación, se pueden observar las localizaciones propuestas para cambio de tipología para una mejor gestión hídrica.

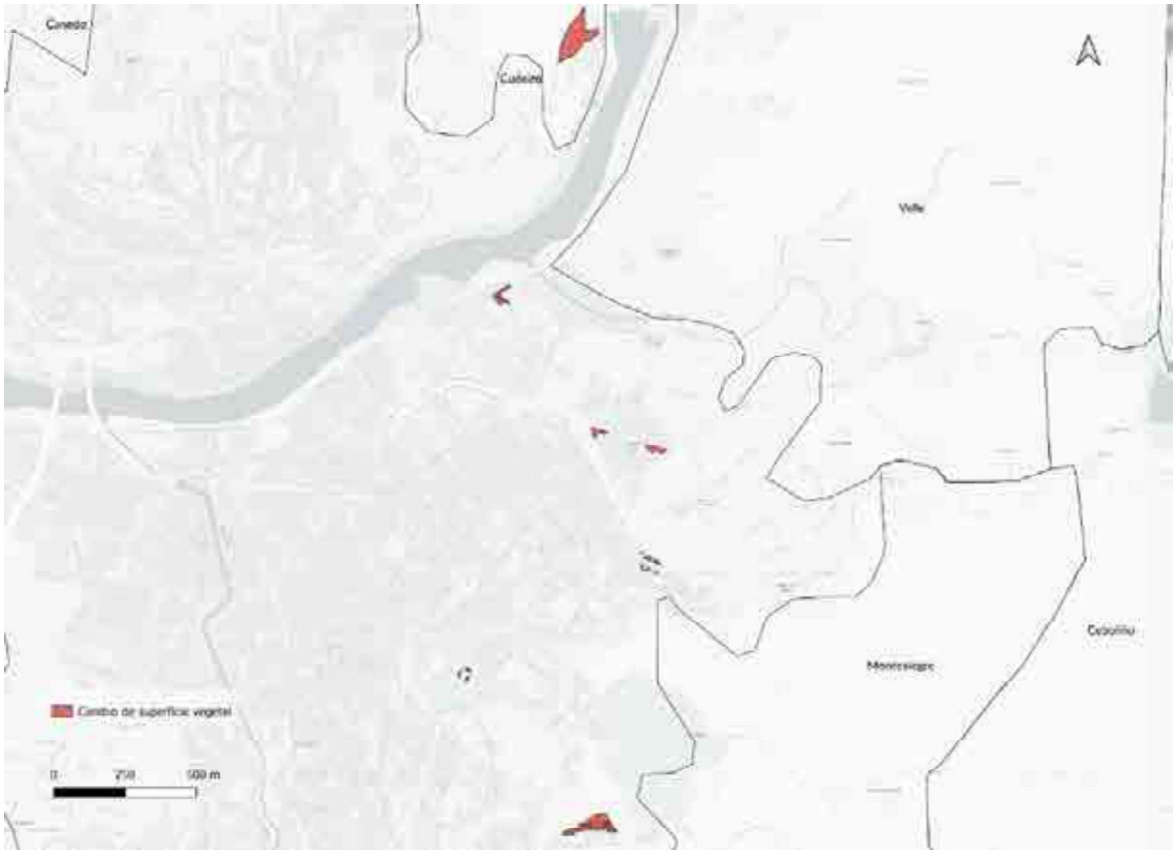

Imagen 28. Localización de las zonas verdes en las que se propone el cambio de tipo de superficies vegetales.

2.3.3.3 Descripción

Se ha elaborado un estudio de la ciudad que permita seleccionar aquellas especies mejor adaptadas a las características de Ourense, como *Cynodon dactylon* en praderas, por su resistencia y capacidad reproductiva para cubrir zonas con menor densidad de planta.

CSV: BOPGRC-zyhxz3EJ-97
Verificación:
https://sede.parlamentodegalicia.gal/tramites/csv/

PARLAMENTO DE GALICIA
REXISTRO XERAL ENTRADA
Data asento: 25/09/2024 16:30:00
Nº Rexistro: 11905
Data envio: 25/09/2024 15:28:35.475

Se buscará utilizar especies de carácter xerófilo (resistente a la sequía) para asegurar la reducción del consumo de agua de riego. Como se ha comentado en capítulos anteriores, esta actuación podrá ir acompañada de la utilización de paneles Secalflor en caso de ser necesario. Estos paneles permiten retener la humedad pudiendo reducir el aporte de agua en un 50%.



Imagen 29. Alrededores de la Universidad propuestos para cambio de tipología

2.3.4 Eliminación de especies invasoras

2.3.4.1 Justificación

Las especies invasoras representan una problemática creciente en las ciudades. Estas especies se encuentran en hábitats donde no encuentran sus competidores naturales lo que ocasiona una expansión desproporcionada y un dominio de estas especies, esto provoca un desequilibrio tanto para la flora como para la fauna local. La eliminación de estas especies es una medida que contribuye directamente al aumento de la biodiversidad.

2.3.4.2 Localización

Durante la visita se detectó la presencia de Mimosa (*Acacia dealbata*) en el Jardín Botánico de Montealegre, lugar insigne y de gran importancia ambiental y cultural de la ciudad. Debido a su capacidad de expansión se prevé que esta especie pueda afectar a otras zonas verdes de Ourense.

CSV: BOPGDRC-ydxsz3J9v97
Verificación:
https://sede.parlamentodegalicia.gal/tramites/csv/

PARLAMENTO DE GALICIA
REXISTRO XERAL ENTRADA
Data asento: 25/09/2024 16:30:00
Nº Rexistro: 11905
Data envio: 25/09/2024 15:28:35.475

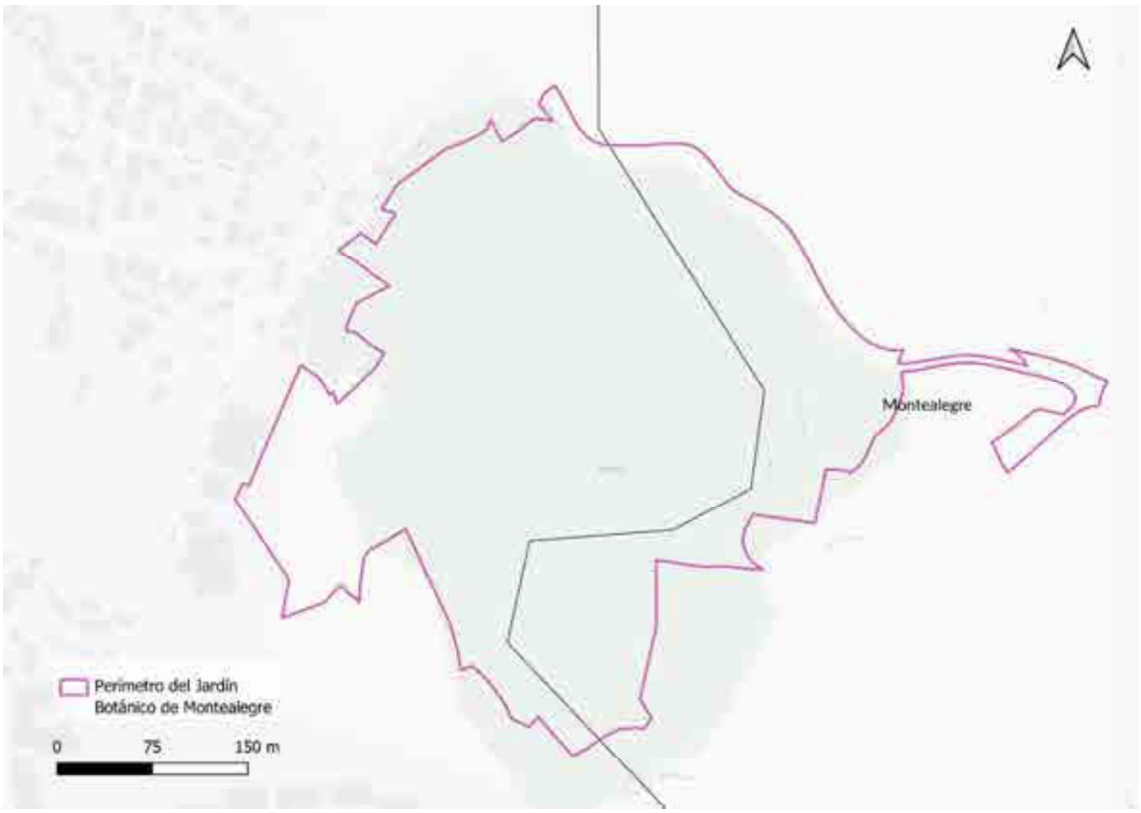

Imagen 30. Límites del Jardín Botánico de Montealegre, uno de los pulmones de Ourense.



Imagen 31. Ejemplar de Mimosa (Acacia dealbata)

CSV: BOPIS/DPC-zyhxz23E9-97
Verificación:
https://sede.parlamentodegalicia.gal/tramites/csv/

PARLAMENTO DE GALICIA
REXISTRO XERAL ENTRADA
Data asento: 25/09/2024 16:30:00
Nº Rexistro: 11905
Data envio: 25/09/2024 15:28:35.475



Imagen 32. Vistas de la ciudad de Ourense desde el Jardín Botánico de Montealegre.

2.3.4.3 Descripción

Durante la visita a la ciudad de Ourense se detectó una presencia descontrolada de mimosa *(Acacia dealbata*). Esta especie está catalogada como especie invasora y en el caso de Ourense su expansión comienza a ser preocupante, debido a su gran producción de semilla que ocasiona una reproducción muy importante de esta especie. Cabe destacar que este problema es especialmente visible en el Jardín Botánico de Montealegre, lugar insignia de la ciudad de Ourense. Pese a que el Ayuntamiento de Ourense tiene un plan establecido de lucha contra esta especie invasora, se propone establecer nuevas líneas de acción para asegurar la eliminación de dicha especie para asegurar la estabilidad de las zonas verdes. Se considera indispensable tener mecanismo de vigilancia establecidos para controlar la progresión de la Mimosa (*Acacia dealbata*) en la zona y que dicha especie vuelva a instalarse.

2.3.5 Refugios para fauna

2.3.5.1 Justificación

En busca del aumento de la biodiversidad y por tanto de la resiliencia de los espacios verdes de la ciudad, se propone actuar directamente sobre la fauna, elemento que debe de estar bien gestionado. El buen estado de la fauna tiene un efecto positivo para la población ya que esta regula la presencia de animales “molestos” como por ejemplo mosquitos, muy presentes en zonas cercanas al río. En este sentido ya se han descrito actuaciones, en los epígrafes anteriores, que generan efectos positivos para la fauna, pero se propone aumentar los beneficios instalando

CSV: BOPXSTRDC-xlyxsz3EJ9v97
Verificación:
https://sede.parlamentodegalicia.gal/tramites/csv/

PARLAMENTO DE GALICIA
REXISTRO XERAL ENTRADA
Data asento: 25/09/2024 16:30:00
Nº Rexistro: 11905
Data envio: 25/09/2024 15:28:35.475

refugios específicos para la fauna. Los refugios pueden tener diferentes características en función de la especie a la que vaya destinado. Esta medida permite que los efectos del cambio climático puedan disminuirse en la fauna ourensana.

2.3.5.2 Localización

En el mapa se pueden observar los lugares propuestos, que coinciden con las parcelas en las que se plantean nuevas plantaciones, en las que se propone la implantación de refugios para la fauna como cajas nido para aves o murciélagos y refugios para anfibios entre otros.

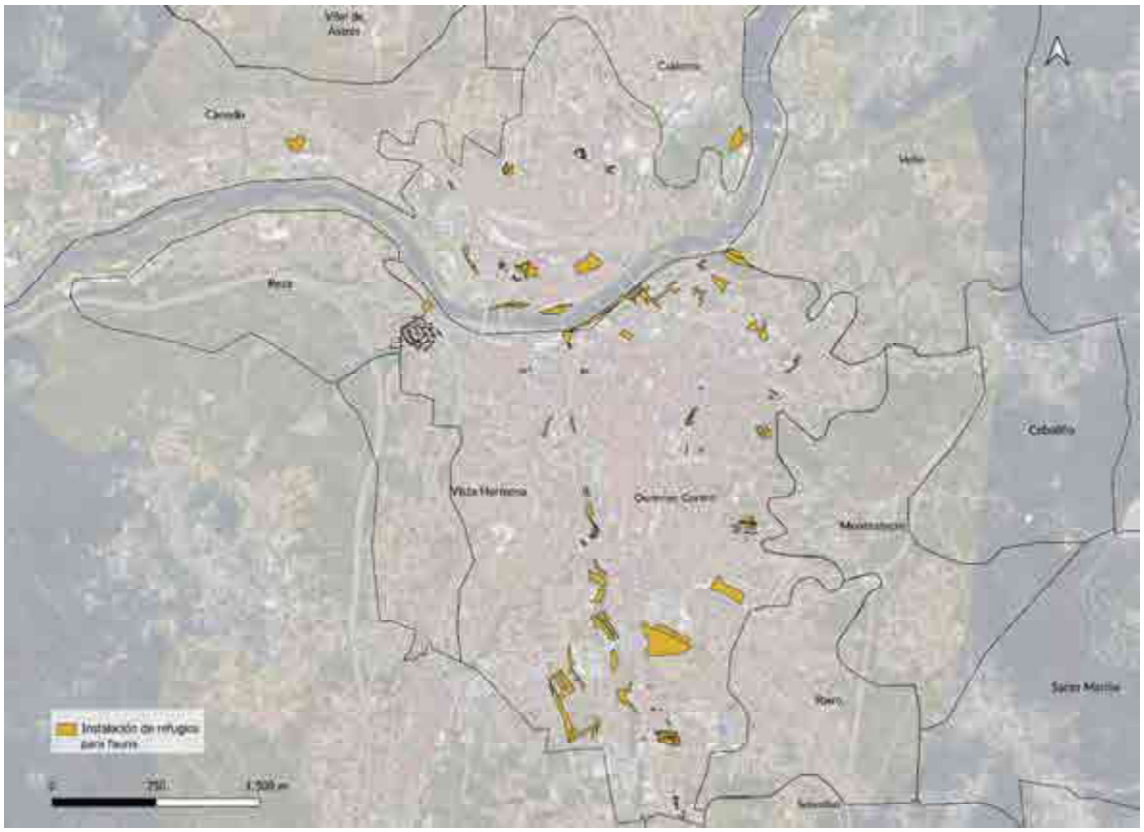

Imagen 33. Localización de las parcelas en las que se plantean los refugios para la fauna.



Imagen 34. Ribera del Rio Miño, ejemplo de localización de cajas nido

CSV: BOR/STRDC-zyxz23EJ97
Verificación:
https://sede.parlamentodegalicia.gal/tramites/csv/

PARLAMENTO DE GALICIA
REXISTRO XERAL ENTRADA
Data asento: 25/09/2024 16:30:00
Nº Rexistro: 11905
Data envio: 25/09/2024 15:28:35.475

2.3.5.3 Descripción

Se propone la instalación de cajas nidos destinadas a la acogida de aves de pequeño tamaño, por ejemplo el gorrión molinero, que como se ha comentado son los principales depredadores de insectos que pueden llegar a resultar molestos para los habitantes de Ourense. También se propone la implantación de zonas propicias para el anidamiento de la garceta del Miño, especie característica de la zona y con un importante rol ecológico al controlar las poblaciones de peces, anfibios e insectos de la zona, al ser estos sus principales fuentes de alimentos. También se propone la implantación de refugios para insectos y polinizadores que tendrá dos funciones: Aumentar el número de especies de insectos y polinizadores permitiendo una mejora en la biodiversidad y aumentar el alimento para la fauna ya presente en la ciudad de Ourense.



Imagen 35. Cartel informativo sobre cajas nido

2.4 Mejora de la calidad de vida y la salud autopercibida de los ourensanos y ourensanas

Estas actuaciones están enfocadas hacia la mejora de la salud de los ourensanos a través de la implantación de itinerarios asociados a los centros de atención primaria de Ourense y un jardín terapéutico que se ubicaría en las cercanías del Hospital Santa María Nai. También se propone actuar en los alrededores de centros educativos, mejorando las condiciones de estos y repercutiendo sobre el rendimiento de los alumnos. Estas actuaciones pretenden reforzar la infraestructura verde de las riberas del Miño, unas parcelas vacantes aledañas al Hospital y los centros educativos, buscando el beneficio social de la mejora de la salud de los ciudadanos, y la promoción de la actividad física, a través del uso de estos espacios.

En el campo que relaciona la infraestructura verde y la renaturalización de ciudades con la salud, vemos la existencia de suficiente evidencia científica para afirmar que pasar tiempo en espacios verdes mejora la salud y su autopercepción. En un metaanálisis de 143 estudios llevados a cabo por Caoimhe TwohigBennett y Andy Jones en 2018, se concluye que la exposición a espacios verdes está asociada con numerosos beneficios como: descenso del cortisol salival, descenso del riesgo de parto prematuro, descenso del riesgo de diabetes tipo II, mejora en la autopercepción

CSV: BOPGDRC-zylxsz3EJ9v97
Verificación:
https://sede.parlamentodegalicia.gal/tramites/csv/

de salud, reducción de la incidencia de accidente cerebrovascular, hipertensión, dislipidemia, asma y enfermedad coronaria entre otros muchos.

Sirvan de ejemplo los estudios japoneses que han demostrado asociaciones entre las visitas a los bosques y las respuestas inmunitarias beneficiosas, incluida la expresión de proteínas anticancerígenas (Li et al. 2008). Esto sugiere que los sistemas inmunológicos pueden beneficiarse de la relajación proporcionada por el entorno natural o a través del contacto con ciertos factores físicos o químicos en el espacio verde. Kuo en 2015 sugirió que la mejora de la función inmune es una posible vía principal que puede explicar el vínculo entre la naturaleza y la mejora de la salud:



Imagen 36. Vínculo entre naturaleza y mejora de la salud.

La tabla de la siguiente página refleja los posibles tratamientos no farmacológicos para las enfermedades más frecuentes que padece la población urbana. Según estos bloques, casi todos los tratamientos propuestos se pueden llevar a cabo en un jardín o circuito terapéutico de una zona verde con excepción de los hábitos de vida, que pueden promoverse a través del ejercicio activo en el Jardín Terapéutico.

Se puede observar una disminución de incidencia y una mejora de los síntomas de la población que hace uso de estos espacios gracias a los beneficios que brinda el Jardín Terapéutico y sus actividades. Como resultado se genera una disminución de las visitas a atención primaria y a hospitales que implican estas enfermedades y por tanto un ahorro en los costes.

El servicio ecosistémico con el que se cuantificarán estos ahorros se denomina características de los sistemas vivos que permiten actividades que promueven la salud, la recuperación o el disfrute a través de interacciones activas o inmersivas. Se propone que este ahorro sea calculado cómo uno de los indicadores de impacto de estas actuaciones.

CSV: BOPG-[illegible]
Verificación: https://sede.parlamentodegalicia.gal/tramites/csv/

PARLAMENTO DE GALICIA
REXISTRO XERAL ENTRADA
Data asento: 25/09/2024 16:30:00
Nº Rexistro: 11905
Data envio: 25/09/2024 15:28:35.475

PRINCIPIO	ACTIVIDADES PROPUESTAS	DOLOR DE ESPALDA CRÓNICO (LUMBAR)	TENSIÓN ALTA	ARTROSIS, ARTRITIS O REUMATISMO	COLESTEROL ALTO	DOLOR DE ESPALDA CRÓNICO (CERVICAL)	ALERGIA CRÓNICA (ASMA ALÉRGICA EXCLUIDA)	VARICES EN LAS PIERNAS	MIGRAÑA O DOLOR DE CABEZA FRECUENTE	DIABETES	ANSIEDAD CRÓNICA	DEPRESIÓN CRÓNICA	PACIENTES ONCOLÓGICOS INFANTILES	PACIENTES ONCOLÓGICOS ADULTOS	ENFERMEDADES PULMONARES	ENFERMEDADES CARDIOVASCULARES	TRASTORNO DE DÉFICIT DE ATENCIÓN (NIÑOS)	TRASTORNO DEL ESPECTRO AUTISTA (NIÑOS)
Movimiento y ejercicio	Ejercicio físico en general	✓	✓	✓	✓			✓	✓	✓	✓					✓	✓	✓
	Andar	✓	✓	✓								✓				✓		
	Correr		✓															
	Ejercicios de fuerza	✓	✓	✓														
	Ejercicios isométricos	✓																
	Yoga	✓	✓	✓							✓						✓	
	Taichí	✓	✓															
	Rehabilitación	✓		✓		✓												
Sensación de control y privacidad	Reducción de estrés (meditación, respiración profunda, escuchar música, contacto con naturaleza, etc.)	✓	✓	✓	✓	✓			✓		✓	✓	✓	✓	✓	✓	✓	✓
	Meditación					✓					✓	✓	✓	✓			✓	✓
	Respiración profunda					✓					✓	✓	✓	✓				
	Escuchar música											✓	✓	✓				
Distracciones naturales	Contacto con la naturaleza	✓	✓	✓	✓	✓			✓		✓	✓	✓	✓	✓	✓	✓	✓
Hábitos de vida	Reducir peso	✓	✓	✓	✓			✓							✓	✓		
	Cuidar la dieta		✓	✓	✓		✓	✓		✓	✓				✓	✓	✓	
	Evitar alcohol/tabaco		✓	✓	✓		✓				✓				✓	✓		
	Beber agua		✓				✓											
	Dormir suficiente								✓		✓						✓	
Apoyo social	Actividades sociales / grupales										✓	✓			✓		✓	
	Actividades familiares												✓	✓				

Tabla 3. Tratamientos no farmacológicos para las enfermedades más frecuentes.

En los equipamientos propuestos para los circuitos y jardines terapéuticos se tienen en cuenta específicamente las dolencias y enfermedades asociadas a estos servicios.

Las especialidades médicas que se tratan en el Hospital Santa María Nai de Ourense sobre las que la implantación de un itinerario y/o un jardín terapéutico en un espacio verde puede impactar de forma positiva son:

CSV: BOR/SDRC-zyhxz3E9W7
Verificación:
https://sede.parlamentodegalicia.gal/tramites/csv/

PARLAMENTO DE GALICIA
REXISTRO XERAL ENTRADA
Data asento: 25/09/2024 16:30:00
Nº Rexistro: 11905
Data envio: 25/09/2024 15:28:35.475

- Cardiología
- Angiología y Cirugía Vascular
- Endocrinología, Diabetes y Nutrición
- Trastornos de la Alimentación
- Neumología
- Psicología
- Psiquiatría y Salud Mental
- Medicina preventiva
- Rehabilitación, Medicina Deportiva y Fisioterapia
- Oncología

2.4.1 Itinerarios terapéuticos

2.4.1.1 Justificación

Con el objetivo de mejorar la calidad de vida de los habitantes de Ourense, se propone la implantación de varios itinerarios terapéuticos. En concreto se proponen ocho itinerarios, seis de ellos ligados a centros de atención primaria y los otros dos a los alrededores del Hospital Santa María Nai, permitiendo que los usuarios de estos centros sean los principales beneficiados de los itinerarios. Esto permite que se pueda mejorar tanto la salud física como psicológica de los usuarios de estos espacios.

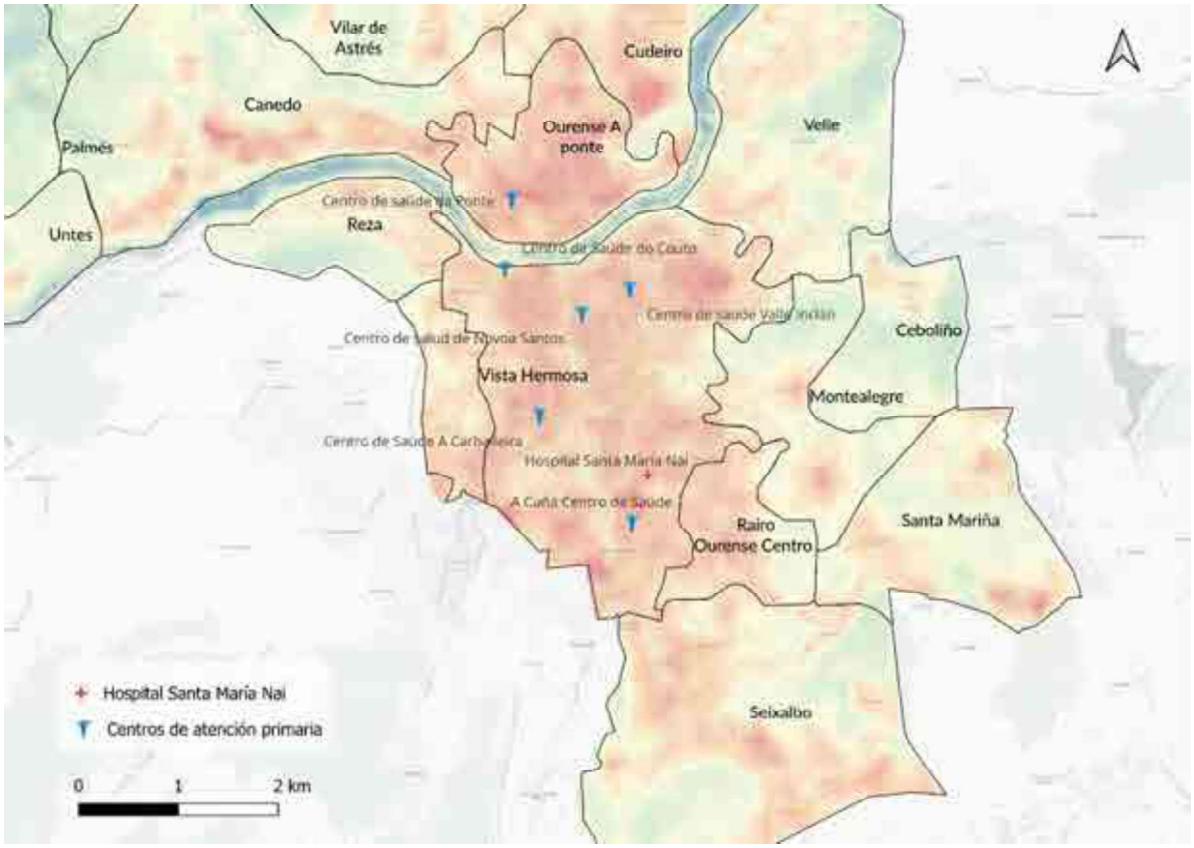

Imagen 37. Centros de atención primaria y Hospital Santa María Nai y el efecto isla de calor.

CSV: BOPS
Verificación: https://sede.parlamentodegalicia.gal/tramites/csv/

PARLAMENTO DE GALICIA
REXISTRO XERAL ENTRADA
Data asento: 25/09/2024 16:30:00
Nº Rexistro: 11905
Data envio: 25/09/2024 15:28:35.475

2.4.1.2 Localización

A continuación, se muestran las localizaciones de los itinerarios terapéuticos propuestos y del jardín terapéutico.

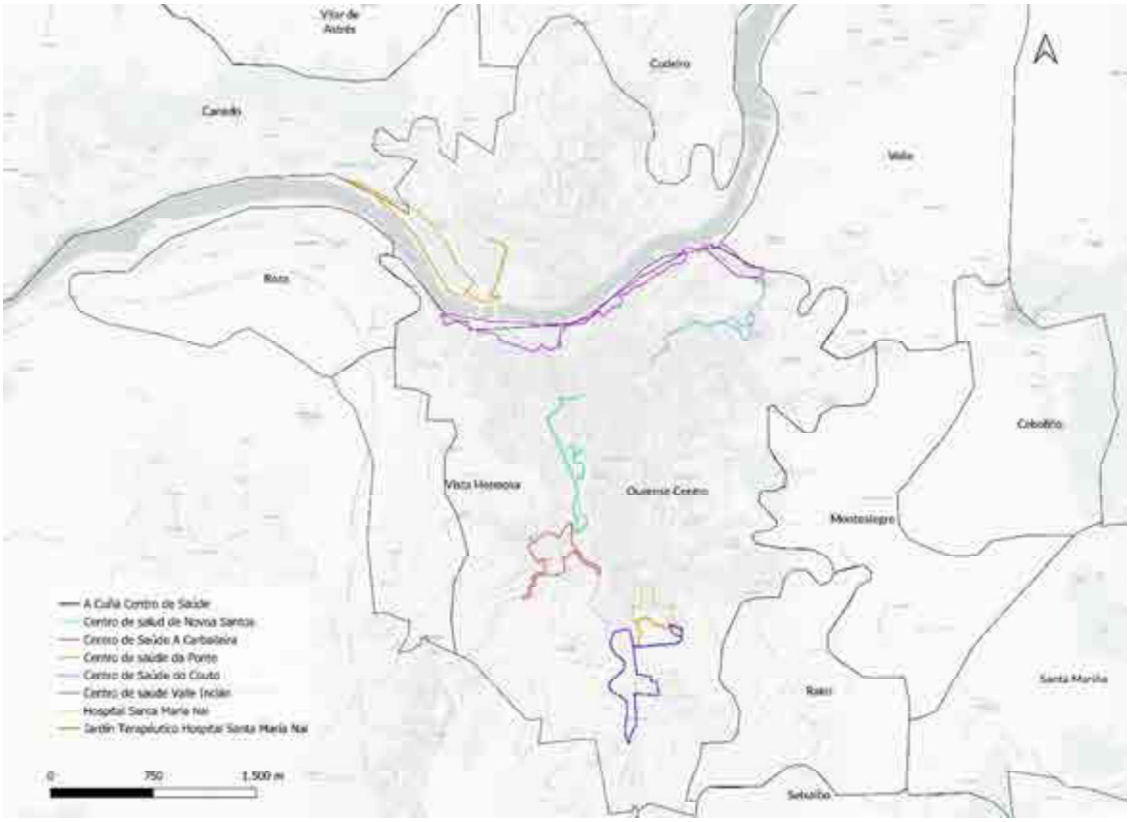

Imagen 38. Mapa de localización de los 8 itinerarios terapéuticos propuestos.



Imagen 39. Paseo Beiramiño propuesto como parte de uno de los itinerarios terapéutico.

CSV: BOPG-[illegible]
Verificación: https://sede.parlamentodegalicia.gal/tramites/csv/

2.4.1.3 Descripción

Cada uno de los itinerarios propuestos tendrá diferentes secciones en función del aspecto de la salud que se busque potenciar, por ejemplo, con zonas de relajación personal o zonas de intercambio donde relacionarse con otras personas o instalaciones biosaludables que contribuyen a la mejora de la salud física. A continuación, se muestran una serie de planos donde se han definido las principales características de los itinerarios terapéuticos propuestos.

Como puede observarse en la tabla resumen de actuaciones (epígrafe 2.4), los itinerarios propuestos tienen una superficie total de 13.567,86 metros cuadrados, en los cuales se distribuirán todos los elementos contemplados: arbolado, arbustivas, cartelería, mobiliario y equipamiento biosaludable. La superficie correspondiente a plantación de arbolado representa 2.713 metros lineales en los que se plantará cada 15 metros, unos 180 árboles que formarán parte del bosque urbano de Ourense.

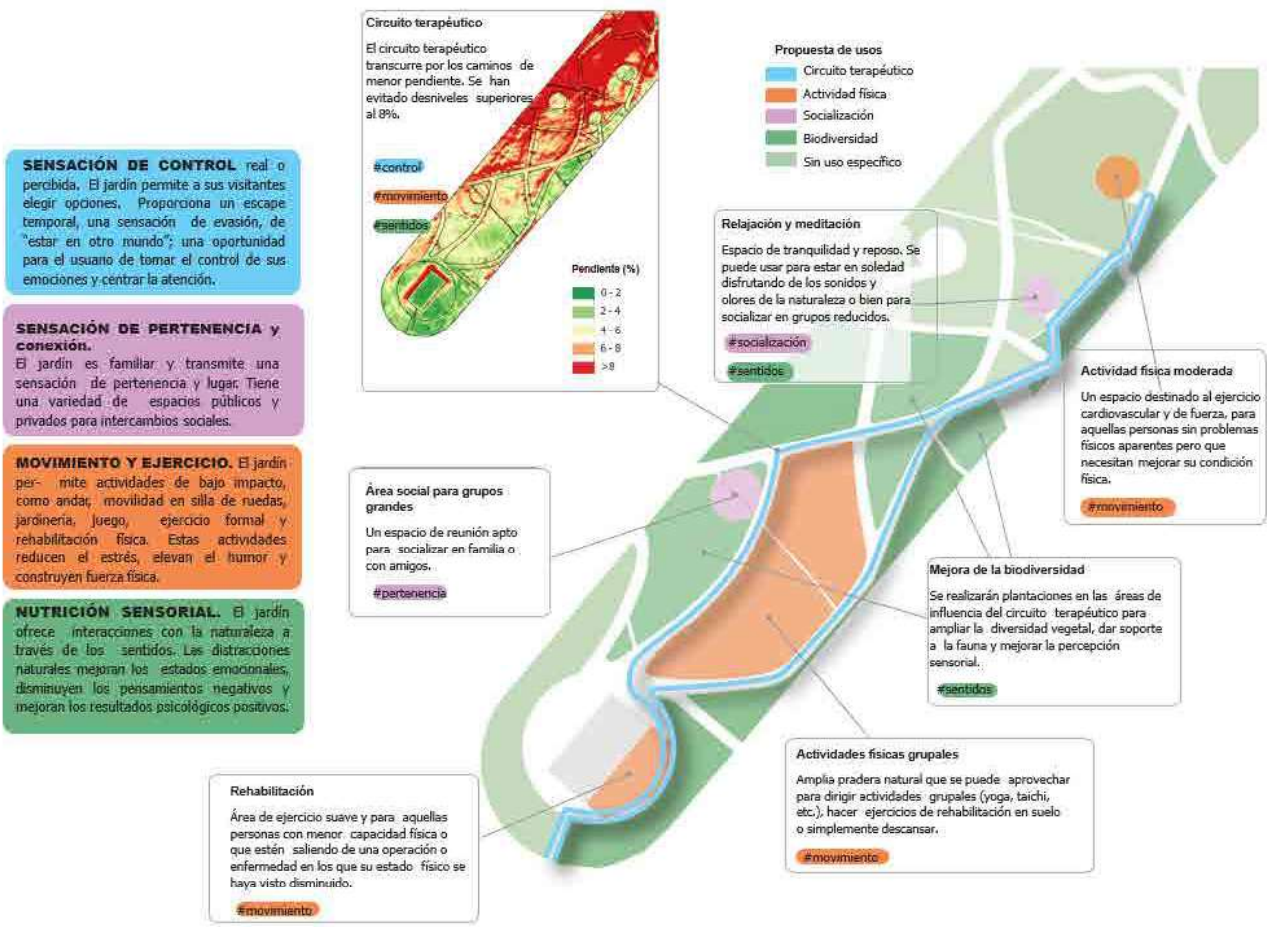

Imagen 40. Estructura y componentes de un itinerario terapéutico

CSV: BOPS
Verificación: https://sede.parlamentodegalicia.gal/tramites/csv/

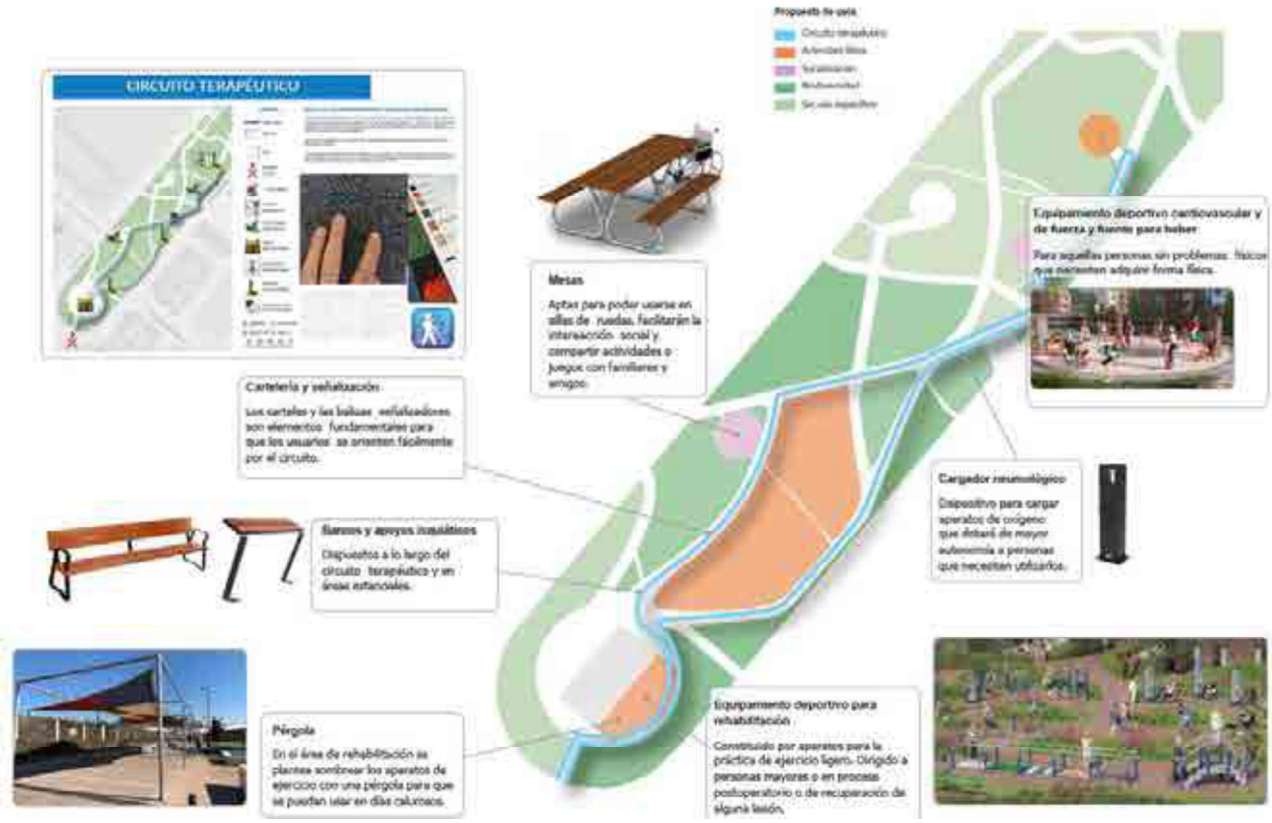

Imagen 41. Equipamiento propuesto para los itinerarios terapéuticos

2.4.2 Jardín terapéutico

2.4.2.1 Justificación

Al igual que los itinerarios terapéuticos se propone la puesta en funcionamiento de un jardín terapéutico. Los beneficios, de este tipo de localizaciones, son muchos y muy diversos y actúan directamente sobre la salud física y psicológica de sus usuarios. Este espacio estará divido en diferentes sectores en función del aspecto de la salud que se busque potenciar. Un jardín terapéutico contribuye a **promocionar** el estilo de vida saludable entre la población y sus usuarios, **mejorar** la salud física y mental de los pacientes y usuarios del Jardín Terapéutico y **dotar** de una herramienta terapéutica, con un espacio asistido por un terapeuta al Hospital para su incorporación a su catálogo de prescripciones. De igual manera sus funciones son:

- Social: impulso de la sociabilización y el contacto para el desarrollo de los pacientes.
- Psicológica y provechosa para salud.
- Estimulación física e incentivación de los sentidos: generar o promover buenas sensaciones para mejora de la enfermedad.
- Ayuda a personas tras diagnóstico inesperado o momentos de procesar información.

CSV: BOPGDE-zyytxs3J3J0w97
Verificación: https://sede.parlamentodegalicia.gal/tramites/csv/

PARLAMENTO DE GALICIA
REXISTRO XERAL ENTRADA
Data asento: 25/09/2024 16:30:00
Nº Rexistro: 11905
Data envio: 25/09/2024 15:28:35.475

- Terapéutica: promoción de actividades físicas y estimulativas en un entorno natural.

2.4.2.2 Localización

Se propone la instalación de un jardín terapéutico en las inmediaciones del Hospital Santa María Nai, permitiendo que aquellas personas con un estado de salud delicado puedan beneficiarse de las cualidades de este espacio.



Imagen 42. Mapa de localización del Jardín Terapéutico junto al hospital Santa María Nai

2.4.2.3 Descripción

Se implantará vegetación, caminos y equipamientos que fomentarán la actividad física, tanto de los pacientes del hospital como de visitantes y vecinos, en un entorno más verde. Además, esta parcela contribuirá a ampliar el área de influencia del gorrión molinero (*Pardal orelleiro*) gracias a la vegetación que se implantará en ella y contribuirá a generar un conector con el resto de los espacios verdes.

El objetivo es crear un espacio de terapia vinculado al hospital, fuera de su estructura. En concreto, las acciones que se desarrollaran en esta acción son las siguientes:

- Limpieza y preparación del terreno.

CSV: BOPSTRO-zylyxz3E9v97
Verificación:
https://sede.parlamentodegalicia.gal/tramites/csv/

PARLAMENTO DE GALICIA
REXISTRO XERAL ENTRADA
Data asento: 25/09/2024 16:30:00
Nº Rexistro: 11905
Data envio: 25/09/2024 15:28:35.475

- Creación y acondicionamiento de caminos para formar un circuito terapéutico, respetando el actual carril bici.

- Bancos en diferentes puntos del recorrido garantizando la accesibilidad de los usuarios más necesitados.

- Arbolado con ramificación desde la base que actúe como pantalla acústica.

- Jardín sensorial. En el jardín sensorial se busca un espacio que estimule los cinco sentidos; en esta línea se incluirán especies que estimulen el tacto como la salvia, olfato con aromas relajantes como el romero, la jara o la lavanda. En concreto, las especies que se pretende incluir son las siguientes*: Stachys byzantina, Phlomis fruticosa, Artemisa cana, Salvia rosmarinus, Cistus laurifolius* y *Lavandula angustifolia*. La selección de especies que varíen color y estructura estimularan la vista.



Imagen 43. Parcela junto al Hospital María Nai para la ubicación del jardín terapéutico.

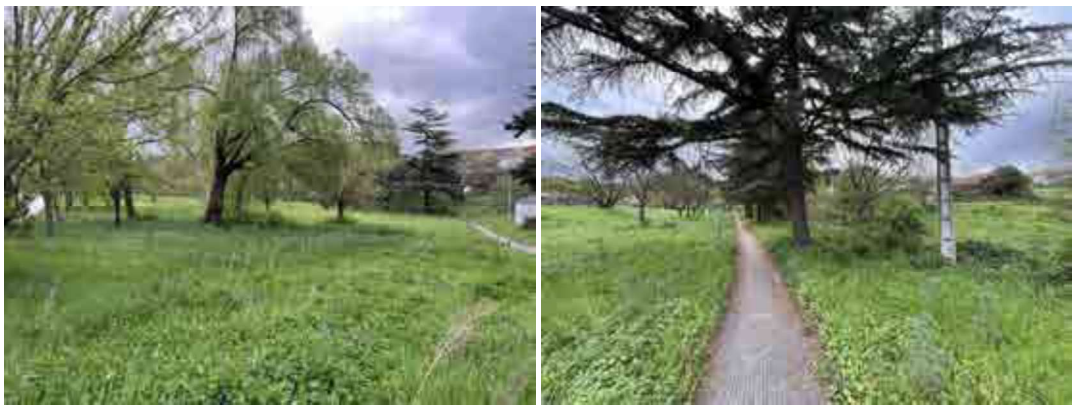

Imagen 44. Parcela junto al Hospital María Nai para la ubicación del jardín terapéutico.

CSV: BOPSDRC-ydxsz3ZJ0v97
Verificación:
https://sede.parlamentodegalicia.gal/tramites/csv/

PARLAMENTO DE GALICIA
REXISTRO XERAL ENTRADA
Data asento: 25/09/2024 16:30:00
Nº Rexistro: 11905
Data envio: 25/09/2024 15:28:35.475

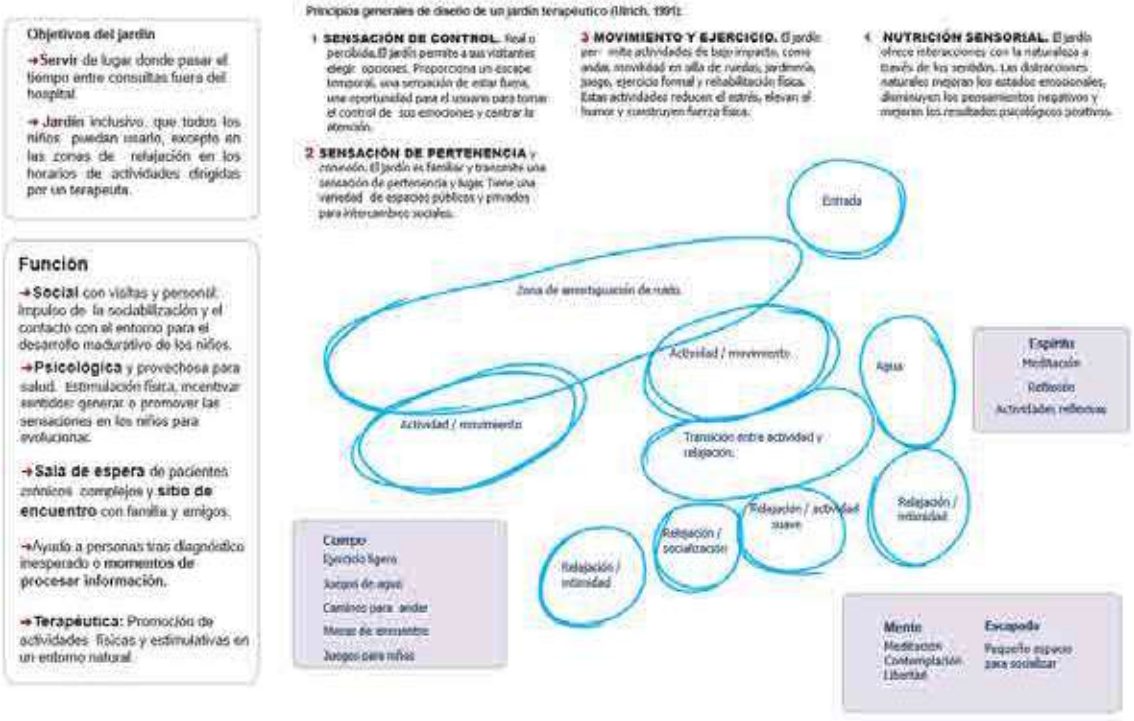

Imagen 45. *Esquema de los componentes de un jardín terapéutico*

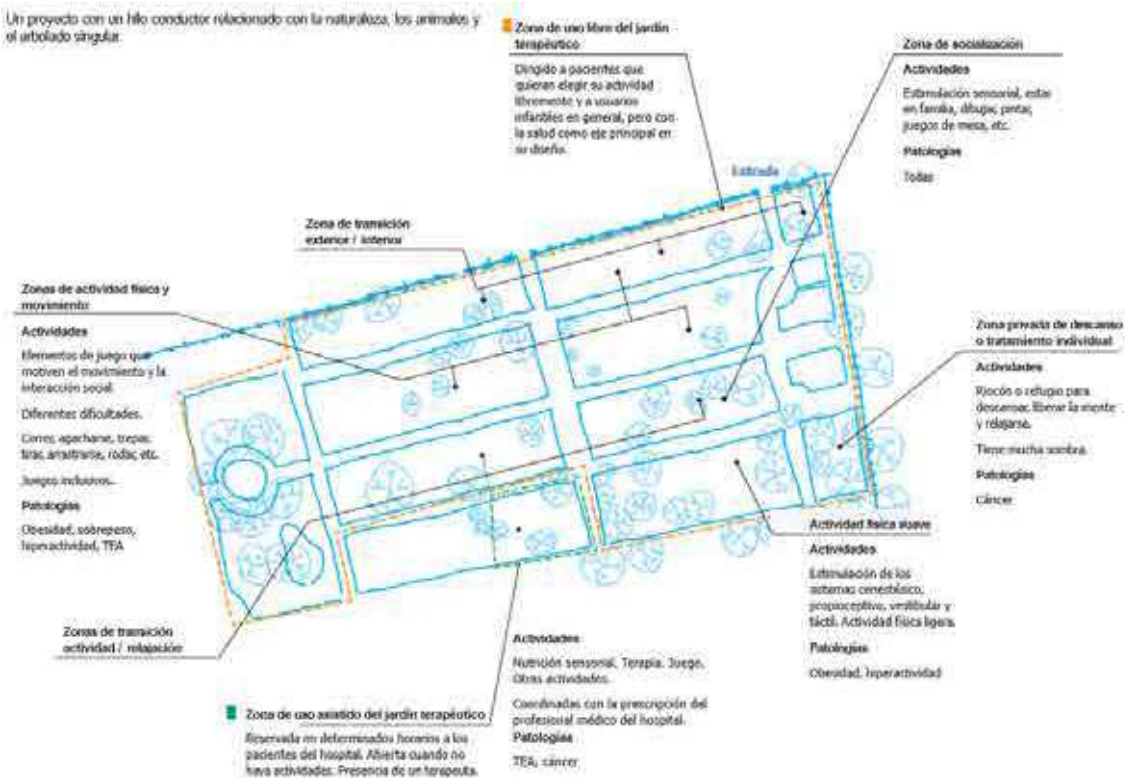

Imagen 46. Esquema de organización de un jardín terapéutico

CSV: BOPGDSDBCzyytxsE3J2Jw97
Verificación: https://sede.parlamentodegalicia.gal/tramites/csv/

PARLAMENTO DE GALICIA
PARLAMENTO DE GALICIA
REXISTRO XERAL ENTRADA
Data asento: 25/09/2024 16:30:00
Nº Rexistro: 11905
Data envio: 25/09/2024 15:28:35.475

2.4.3 Mejora de entornos de centros educativos

2.4.3.1 Justificación

Debido a la importancia de un correcto desarrollo cognitivo en la población infantil, se propone actuar sobre la zona de influencia de esta, actuando directamente sobre los entornos de los centros educativos, teniendo como referencia la plantación de arbolado y arbustivas, como actividad principal, ya comentada anteriormente

La literatura científica relaciona los espacios urbanos con mayor cobertura verde con un mejor desarrollo conductual (reducción de dificultades, síntomas emocionales y problemas de relación con los compañeros) y una menor tasa de trastorno por déficit de atención con hiperactividad (TDAH) en niños (Amoly et al. 2014).

Dadvand et al. (2015) demostraron que un mayor verdor circundante en el hogar y la escuela se asoció con un **mejor desarrollo cognitivo** (mejor progreso en la memoria de trabajo y menor falta de atención) en los escolares. La asociación fue mediada en parte por la reducción de la exposición a la contaminación del aire. Varios otros estudios han demostrado el impacto positivo de la exposición a espacios verdes en el TDAH y los síntomas relacionados (Faber et al. 2011; van den Berg 2011; Markevych et al. 2014)



Imagen 47. Beneficios de los espacios verdes para la infancia. Fuente: ISGlobal.

CSV: BOPGDSDBCzyytxt3120497
Verificación: https://sede.parlamentodegalicia.gal/tramites/csv/

PARLAMENTO DE GALICIA
REXISTRO XERAL ENTRADA
Data asento: 25/09/2024 16:30:00
Nº Rexistro: 11905
Data envio: 25/09/2024 15:28:35.475

La plantación de arbolado en los alrededores permite el aumento de los servicios ecosistémicos en estas zonas, mejorando directamente la calidad de vida, así como su función como disipadores de ruido, permitiendo que los centros educativos queden aislados de los ruidos ocasionados por los ambientes urbanos, mejorando así la concentración de los estudiantes y por tanto aumentando la calidad de la enseñanza. Esta actuación también irá orientada a la mejora de la salud de los estudiantes a través del aumento en la calidad del aire.

2.4.3.2 Localización

A continuación, se muestran las localizaciones, de los cinco centros educativos y sus entornos en las que se propone actuar.

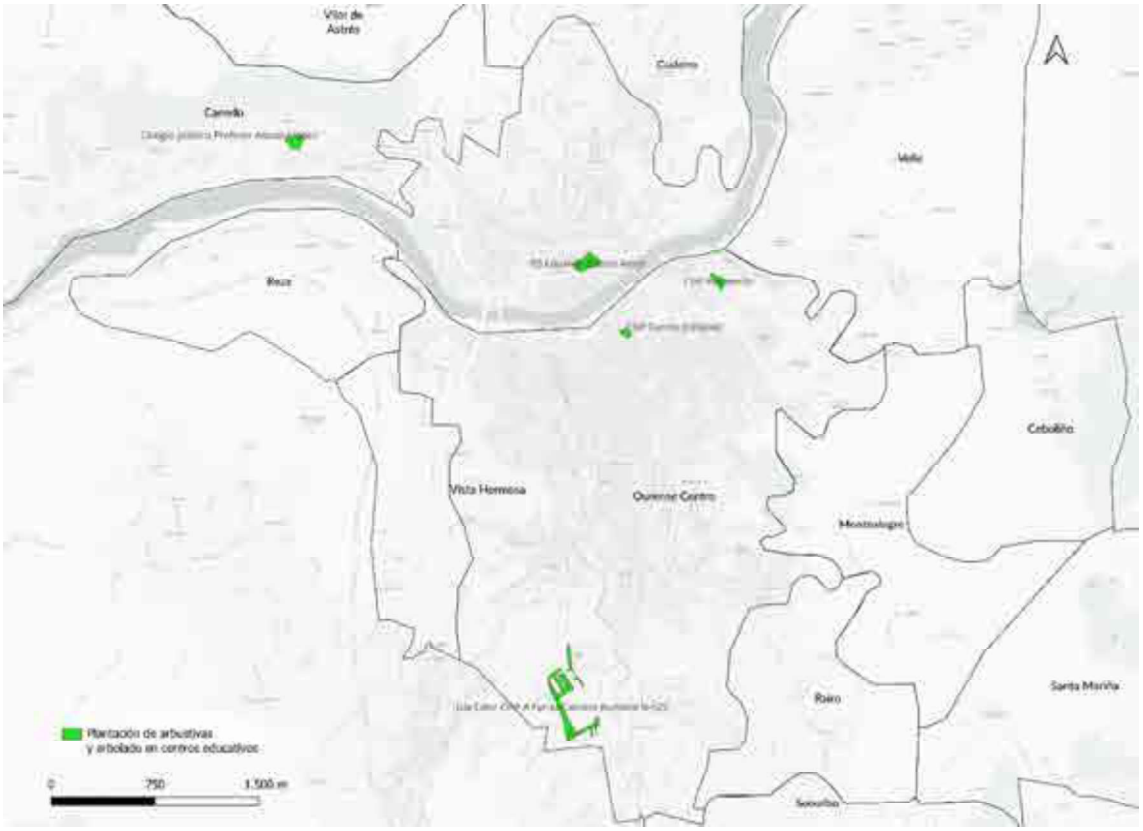

Imagen 48. Centros públicos educativos situados en puntos de calor y su entorno.

2.4.3.3 Descripción

Estas zonas ya cuentan con vegetación por lo que se propone complementarlas con la plantación de 280 árboles y arbustivas. Las plantaciones tendrán las mismas características que las actuaciones ya comentadas anteriormente, pero se prestará especial atención en estas zonas con la elección de especies. Se seleccionarán especies con poca afección alergénica, así como

CSV: BOPIS/DPC-zyhsz3EJ-97
Verificación:
https://sede.parlamentodegalicia.gal/tramites/csv/

PARLAMENTO DE GALICIA
REXISTRO XERAL ENTRADA
Data asento: 25/09/2024 16:30:00
Nº Rexistro: 11905
Data envio: 25/09/2024 15:28:35.475

especies con mínimo riesgo de roturas o caídas, disminuyendo todo lo posible los riesgos asociados al arbolado viario.



Imagen 49. CEIP Curros Enríquez, propuestos para mejorar sus alrededores.

Por último, se adjunta un mapa con la localización de todas las parcelas en las que se han propuesto actuaciones en el que puede verse cómo se conectan con las zonas verdes ya existentes a través de un recorrido peatonal que proponemos como posible cinturón verde de Ourense.

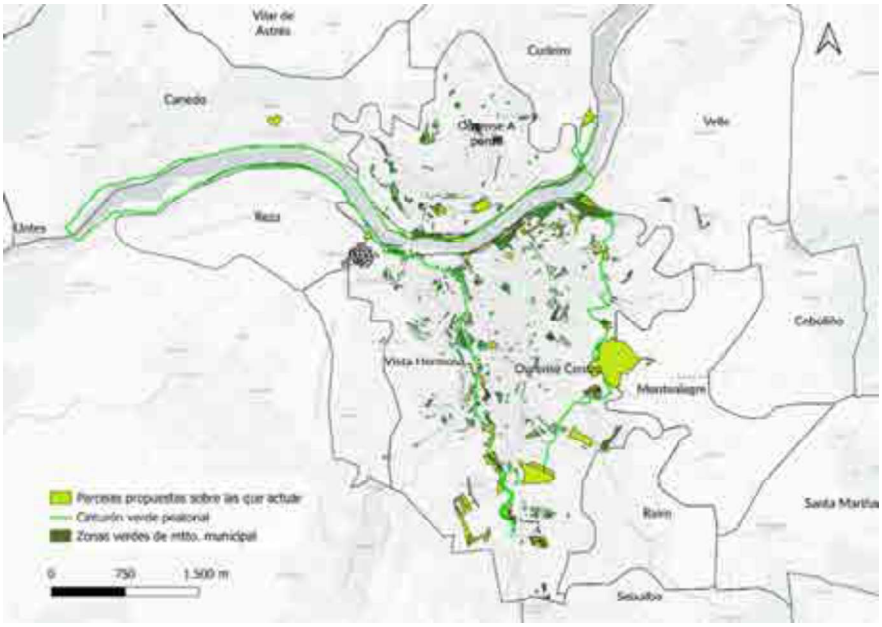

Imagen 50. Localización de las parcelas de actuación, zonas verdes de mtto. municipal y futuro cinturón verde.

2.5 Resumen de las cifras de las actuaciones propuestas

Se plantea a continuación las cifras resumen de las actuaciones propuestas, tanto las superficies sobre las que se prevé actuar, las plantaciones de arbolado previstas, y una estimación de los costes que implicarán dichas actuaciones. Esta estimación permitirá establecer las bases de un

CSV: BOR/STRDC-zylxsz3EJ9v97
Verificación:
https://sede.parlamentodegalicia.gal/tramites/csv/

PARLAMENTO DE GALICIA
PARLAMENTO DE GALICIA
REXISTRO XERAL ENTRADA
Data asento: 25/09/2024 16:30:00
Nº Rexistro: 11905
Data envio: 25/09/2024 15:28:35.475

proyecto en el que se defina la estrategia de naturalización de la ciudad de Ourense y las actuaciones requeridas para su consecución.

PLANTACIÓN DE ARBOLADO	UD
Naturalización de viales y aceras en casco urbano	*5.660*
Incremento de cobertura de estructura en zonas verdes ya existentes	*4.580*
Dotación de arbolado en espacios de oportunidad	*2.570*
Dotación de arbolado en entornos escolares	*280*
Mejora de la diversidad en Jardín Botánico de Montealegre	*500*
Itinerarios terapéuticos	*180*
Jardín terapéutico	*130*
TOTAL SIN PROYECTO DE NATURALIZACIÓN CONJUNTO CON DIPUTACIÓN PROVINCIAL JUNTO A HOSPITAL SANTA MARÍA NAI	***13.900***
Proyecto de naturalización conjunto con Diputación Provincial junto a Hospital Santa María Nai	*1.500*
TOTAL NUEVAS PLANTACIONES ARBOREAS	***15.400***

Tabla 4.Resumen de las plantaciones de arbolado propuestas.

PROPUESTAS	UNIDADES DE ACTUACIÓN			ARBOLADO VIARIO (Ud.)	ARBOLADO ZONA VERDE (Ud.)
Intervenciones urbanísticas de renaturalización					
Naturalización de calles	*24.906m*			*5.660*	
Permeabilización		*166 m²*			
Implantación de un jardín vertical		*50 m²*			
Actuaciones de conectividad e incremento de la biodiversidad en zonas verdes					
Mejora de la conectividad a través de la revegetación de parcelas vacantes		*70.842 m²*			*4.070*
Incremento de la vegetación autóctona en áreas urbanas y periurbanas		*55.279 m²*			*4.580*
Cambio de tipología de superficies vegetadas para una mejor gestión hídrica		*26.545 m²*			
Eliminación de especies invasoras		*7.593 m²*			*500*
Refugios para fauna			152 Ud.		
Mejora de la calidad de vida y la salud autopercibida de los ourensanos y ourensanas					
Mejora de los centros educativos y su entorno		*1.669 m²*			*280*
Itinerarios terapéuticos	*13.568 m*				*180*
Jardín terapéutico		*4.115 m²*			*130*
TOTAL	***38.474 m***	***166.259 m2***	***152 Ud.***	***5.660***	***9.740***
				15.400	

Tabla 5.Resumen global de las actuaciones propuestas.

CSV: BOPXSTDBCzyytxs8J2B0w97
Verificación: https://sede.parlamentodegalicia.gal/tramites/csv/

PARLAMENTO DE GALICIA
REXISTRO XERAL ENTRADA
Data asento: 25/09/2024 16:30:00
Nº Rexistro: 11905
Data envio: 25/09/2024 15:28:35.475

2.6 Listado de localizaciones propuestas

Se relaciona en la siguiente tabla la localización de las actuaciones propuestas, según el siguiente código de actuaciones:

TIPOLOGÍA ACTUACIÓN	CÓDIGO
Intervenciones urbanísticas de renaturalización	*IU*
Actuaciones de conectividad e incremento de la biodiversidad	*B*
Mejora de la calidad de vida y la salud autopercibida	*S*

ELEMENTO SOBRE EL QUE SE INCIDE	CÓDIGO
Centros educativos	*CE*
Centros de salud, zonas verdes y vial	*CE / ZV / V*
Vial	*V*
Zona verde	*ZV*

LOCALIZACIÓN ACTUACIÓN PROPUESTA	TIPOLOGÍA ACTUACIÓN			ELEMENTO SOBRE EL QUE SE INCIDE			
	IU	B	S	CE	CS/ZV/V	V	ZV
Jardín Vertical Auditorio Municipal		V				V	
Avenida de Zamora	V					V	
Calle Bonhome	V					V	
Calle Quintian	V					V	
Calle Velázquez	V					V	
Praza Obispo Cesáreo	V					V	
Rúa Afonso X o Sabio	V					V	
Rúa Alejandro Pedrosa	V					V	
Rua Benito Vicetto	V					V	
Rua Carlos Velo	V					V	
Rúa do Vinteún	V					V	
Rúa Mercado	V					V	
Rúa Nosa Señora do Viso	V					V	
Rua Nova	V					V	
Rua Nuño de Ousende	V					V	
Rúa Nuño de Ousende	V					V	
Rua Papa Juan XXIII	V					V	
Rua Pilar Miro	V					V	
Rua Prego de Olivier	V					V	
Rúa Ramón Piñeiro	V					V	
Rua Ramón Puga	V					V	
Rúa Río Arnoya	V					V	
Rúa Río Búbal	V					V	
Rúa Río Corzos	V					V	
Rua Río Mao	V					V	
Rúa Río Navea	V					V	

CSV: BOPXSJDBCzytxs3J3J0w97
Verificación: https://sede.parlamentodegalicia.gal/tramites/csv/

PARLAMENTO DE GALICIA
PARLAMENTO DE GALICIA
REXISTRO XERAL ENTRADA
Data asento: 25/09/2024 16:30:00
Nº Rexistro: 11905
Data envio: 25/09/2024 15:28:35.475

LOCALIZACIÓN ACTUACIÓN PROPUESTA	TIPOLOGÍA ACTUACIÓN			ELEMENTO SOBRE EL QUE SE INCIDE			
	IU	B	S	CE	CS/ZV/V	V	ZV
Rúa Río Salas	V					V	
Rua Telleira	V					V	
Rua Zurbarán	V					V	
Av. de Buenos Aires	V					V	
Av. de la Habana	V					V	
Avenida das Caldas	V					V	
Avenida de Marín	V					V	
Avenida Portugal	V					V	
Cam. Portalón do Casar	V					V	
Rúa 86	V					V	
Rúa Bedoya	V					V	
Rúa Cabeza de Manzaneda	V					V	
Rua Camino Caneiro	V					V	
Rúa Cega	V					V	
Rúa Celso Emilio Ferreiro	V					V	
Rua Concello	V					V	
Rúa Galicia	V					V	
Rúa García Mosquera	V					V	
Rúa Manuel Pereira	V					V	
Rúa Nosa Señora do Portal	V					V	
Rúa Nuestra Señora Ermitas	V					V	
Rúa Serra do Xurés	V					V	
Rúa Serra San Mamede	V					V	
Ampliación zonas verdes Paseo do Río Barbaña		V					V
Avd. Otero Pedrayo		V					V
Avda. Vista Fermosa-Travesía Vista Fermosa		V					V
Calle San Rosendo		V					V
Camino dos Frades Franciscanos		V					V
Campo do Bellao- Rua Madre de la Soledad Cruz		V					V
Cercanías del Paseo Ponte Pedriña		V					V
Jardín Botánico de Montealegre		V					V
Merendero de Oira		V					V
Parcela vacante Rua da Canle		V					V
Parcela Vacante Rua Santo Cristo		V					V
Parque Angelita Paradela		V					V
Parque Avenida Universidade		V					V
Parque canino Avda. Ribeira Sacra		V					V
Parque da Antena		V					V

CSV: BOPGDE-zyfytxs3l3l0w97
Verificación: https://sede.parlamentodegalicia.gal/tramites/csv/

PARLAMENTO DE GALICIA
PARLAMENTO DE GALICIA
REXISTRO XERAL ENTRADA
Data asento: 25/09/2024 16:30:00
Nº Rexistro: 11905
Data envio: 25/09/2024 15:28:35.475

LOCALIZACIÓN ACTUACIÓN PROPUESTA	TIPOLOGÍA ACTUACIÓN			ELEMENTO SOBRE EL QUE SE INCIDE			
	IU	B	S	CE	CS/ZV/V	V	ZV
Parque Da Milagrosa		√					√
Parque da Ribeira de Canedo		√					√
Parque de Alameda do Cruceiro		√					√
Parque del Loña		√					√
Parque Do Pino		√					√
Parque do Ribeiriño		√					√
Parque Infantil Couto		√					√
Parque Infantil de A Ponte		√					√
Parque Loña		√					√
Parque Mirador do Peco		√					√
Parque Os Carrilleiros		√					√
Parque Santa Teresa		√					√
Pasaje Santa Ana Arriba		√					√
Paseo do Rio Barbaña		√					√
Plaza Don Bosco		√					√
Praza da Recanto Rosa		√					√
Rabada Abaixo		√					√
Rotonda Avda. Zamora		√					√
Rua do Bierzo		√					√
Rua Piorno		√					√
Universidad		√					√
Zona de picnic de Portovello		√					√
Zona vede Plaza Cambeo da Raia		√					√
Zona verde C. J		√					√
Zona verde de La Plazoleta 1		√					√
Zona verde de La Plazoleta 2		√					√
Zona verde de la Sobreira Centenaria		√					√
Zona verde de la trasera de la Rúa Clara Campoamor 1		√					√
Zona verde entorno Rúa Pablo Iglesias		√					√
Zona verde Paseo do Río Barbaña		√					√
Zona Verde Paseo Ninfas- Rúa 20		√					√
Zona verde Pl. Daniel González		√					√
Zona Verde Rúa Luis Trabazos		√					√
Zona verde Rúa Xoan de Cangas		√					√
Zonas verdes entorno de la Rúa Díaz de la Banda		√					√
Zonas verdes entorno Praza 500- Rúa 501		√					√
Zonas verdes entorno Rúa Victoria Kent		√					√
Zonas verdes Hospital Sta. María Nai		√					√

CSV: BOPXSVBDCzyytxs3I3J0w97
Verificación: https://sede.parlamentodegalicia.gal/tramites/csv/

LOCALIZACIÓN ACTUACIÓN PROPUESTA	TIPOLOGÍA ACTUACIÓN			ELEMENTO SOBRE EL QUE SE INCIDE			
	IU	B	S	CE	CS/ZV/V	V	ZV
CEIP Curros Enríquez			√	√			
CIFP Portovello			√	√			
Colegio público Profesor Albino Núñez			√	√			
IES Eduardo Blanco Amor			√	√			
Isla Calor CIFP A Farixa Camino Romano N-525			√	√			
Itinerario terapéutico A Cuña Centro de Saúde			√		√		
Itinerario terapéutico alrededores Hospital Santa María Nai			√		√		
Itinerario terapéutico Centro de salud de Novoa Santos			√		√		
Itinerario terapéutico Centro de Saúde A Carballeira			√		√		
Itinerario terapéutico Centro de Saúde da Ponte			√		√		√
Itinerario terapéutico Centro de Saúde do Couto			√		√		
Itinerario terapéutico Centro de Saúde Valle Inclán			√		√		
Itinerario terapéutico JT Hospital Santa María Nai			√		√		
Jardín Terapéutico Hospital Santa María Nai			√		√		
Plaza San Marcial	√					√	
Plaza de la Herrería	√					√	
Rúa Cruz Roja	√					√	
Rúa Cardenal Quiroga	√					√	
Rúa Alejandro Outeiriño	√					√	
Rúa do Paseo (Concordia-Concejo)	√					√	
Plaza de Paz Nóvoa	√					√	
Rúa Juan XXIII	√					√	
Rúa Curros Enríquez	√					√	
Plaza Mayor	√					√	
Plaza San Martiño	√					√	
Plaza Santa Eufemia	√					√	
Planta Santa Eufemia	√					√	
Plaza del Corregidor	√					√	
Plaza de la Estrella	√					√	
Plaza de San Cosme	√					√	
Rúa Bailén	√					√	
Rúa das Burgas	√					√	
Plaza Eironciño dos Cabaleiros	√					√	
Plaza del Hierro	√					√	
Plaza Rafael Dieste	√					√	
Quitar plazas de parking	√					√	
Rúa Lugo	√					√	
Rúa Pena Corneira	√					√	

CSV: BOPXSTBDCzyytxs3120w97
Verificación: https://sede.parlamentodegalicia.gal/tramites/csv/

PARLAMENTO DE GALICIA
REXISTRO XERAL ENTRADA
Data asento: 25/09/2024 16:30:00
Nº Rexistro: 11905
Data envio: 25/09/2024 15:28:35.475

LOCALIZACIÓN ACTUACIÓN PROPUESTA	TIPOLOGÍA ACTUACIÓN			ELEMENTO SOBRE EL QUE SE INCIDE			
	IU	B	S	CE	CS/ZV/V	V	ZV
Rúa San Francisco	V					V	
C. Cardenal Quevedo	V					V	
Rúa Ramón Cabanillas	V					V	
Rúa Camiño Caneiro	V					V	
Av. Buenos Aires	V					V	
Rúa Samuel Eiján	V					V	
Rúa Sáenz Díez	V					V	
Rúa Florentino Cuevillas	V					V	
Rúa Álvarez de Sotomayor	V					V	
Rúa Amado Carballo	V					V	
Rúa Antonio Faílde	V					V	
Rúa Antonio Puga	V					V	
Rúa Bernardo Cachamuiña	V					V	
Rúa Blanco Amor	V					V	
Rúa Cadaval Valladares	V					V	
Rúa Camelias	V					V	
Rúa Canle	V					V	
Rúa Carriarico	V					V	
Rúa de Lugo	V					V	
Rúa Doctor Fleming	V					V	
Rúa Doctor Temes Fernández	V					V	
Rúa Ensino	V					V	
Rúa Fernández Bordás	V					V	
Rúa Filomena Dato	V					V	
Rúa Francisco Asorey	V					V	
Rúa Francisco de Moure	V					V	
Rúa Greco	V					V	
Rúa Gregorio Fernández	V					V	
Rúa Faustino Santalices	V					V	
Rúa Jesús Soria	V					V	
Rúa Juan de Anges	V					V	
Rúa Julia Minguillón	V					V	
Rúa López Abente	V					V	
Rúa Luis Trabazos	V					V	
Rúa Manuel Murguía	V					V	
Rúa Manuel Rubén García Álvarez	V					V	
Rúa Martínez Sueiro	V					V	
Rúa Mestre Vide	V					V	

CSV: BOPXSTDBCzyytxs3120497
Verificación: https://sede.parlamentodegalicia.gal/tramites/csv/

LOCALIZACIÓN ACTUACIÓN PROPUESTA	TIPOLOGÍA ACTUACIÓN			ELEMENTO SOBRE EL QUE SE INCIDE			
	IU	B	S	CE	CS/ZV/V	V	ZV
Rúa Monte Medo	V					V	
Rúa Monte Seixo	V					V	
Rúa Murillo	V					V	
Rúa Nosa Señora do Cristal	V					V	
Rúa Picasso	V					V	
Rúa Ponte Pelamios	V					V	
Rúa Portocarreiro	V					V	
Rúa Rampa de Sas	V					V	
Rúa Rampa Riestra	V					V	
Rúa Remedios	V					V	
Rúa Río Xares	V					V	
Rúa Salvador Dalí	V					V	
Rúa San Rosendo	V					V	
Rúa Serra de Queixa	V					V	
Rúa Silvio Fernández Rodríguez	V					V	
Rúa Vázquez Núñez	V					V	
Rúa Vila Real	V					V	
Rúa Vila Valencia	V					V	
Rúa Xavier Prado Lameiro	V					V	
Rúa Castelo Ramiro	V					V	
Rúa Ervedelo	V					V	
Rúa Fernández Alonso	V					V	
Rúa Irmáns Xesta	V					V	
Rúa Nicomedes Pastor Díaz	V					V	
Rúa Vicente Risco	V					V	
Rúa Xesús Pousa	V					V	
TOTAL GENERAL: 204 actuaciones	**135**	**55**	**14**	**5**	**9**	**136**	**55**

Tabla 6. Localización y tipología de las actuaciones propuestas

CSV: BOPGDSDBCzyfxtz3l2w97
Verificación: https://sede.parlamentodegalicia.gal/tramites/csv/

PARLAMENTO DE GALICIA
REXISTRO XERAL ENTRADA
Data asento: 25/09/2024 16:30:00
Nº Rexistro: 11905
Data envio: 25/09/2024 15:28:35.475

2.7 Impacto de las actuaciones en los objetivos planteados

En la siguiente tabla se detalla la incidencia principal que cada una de estas actuaciones tiene en los objetivos planteados en el Proyecto, según el siguiente código de actuaciones:

TIPOLOGÍA ACTUACIÓN	CÓDIGO
Mitigación Isla de Calor	*Calor*
Mejora Biodiversidad	*Biodiversidad*
Optimización Uso del agua	*Agua*
Mejora de la Salud y Calidad de Vida	*Salud*

LOCALIZACIÓN ACTUACIÓN	CALOR	BIODIVERSIDAD	AGUA	SALUD
Ampliación zonas verdes Paseo do Río Barbaña	X	X	X	X
Av. de Buenos Aires	X			X
Av. de la Habana	X			X
Avd. Otero Pedrayo	X	X	X	
Avda. Vista Fermosa-Travesía Vista Fermosa	X	X	X	
Avenida das Caldas	X			X
Avenida de Marín	X			X
Avenida de Zamora	X			X
Avenida Portugal	X			X
Calle Bonhome	X			X
Calle Quintian	X			X
Calle San Rosendo	X	X	X	X
Calle Velázquez	X			X
Cam. Portalón do Casar	X			X
Camino dos Frades Franciscanos	X	X	X	
Campo do Bellao- Rua Madre de la Soledad Cruz	X	X		
CEIP Curros Enríquez	X	X	X	X
Cercanías del Paseo Ponte Pedriña	X	X		
CIFP Portovello	X	X	X	X
Colegio público Profesor Albino Núñez	X	X	X	X
IES Eduardo Blanco Amor	X	X	X	X
Isla Calor CIFP A Farixa Camino Romano N-525	X	X	X	X
Itinerario terapéutico A Cuña Centro de Saúde	X	X	X	X
Itinerario terapéutico alrededores Hospital Santa María Nai	X	X	X	X
Itinerario terapéutico Centro de salud de Novoa Santos	X	X	X	X
Itinerario terapéutico Centro de Saúde A Carballeira	X	X	X	X
Itinerario terapéutico Centro de Saúde da Ponte	X	X	X	X
Itinerario terapéutico Centro de Saúde do Couto	X	X	X	X
Itinerario terapéutico Centro de Saúde Valle Inclán	X	X	X	X
Itinerario terapéutico JT Hospital Santa María Nai	X	X	X	X
Jardín Botánico de Montealegre	X	X		
Jardín Terapéutico Hospital Santa María Nai	X	X	X	X

CSV: BOPXSDBDzyfytxt3J3J0w97
Verificación: https://sede.parlamentodegalicia.gal/tramites/csv/

PARLAMENTO DE GALICIA
PARLAMENTO DE GALICIA
REXISTRO XERAL ENTRADA
Data asento: 25/09/2024 16:30:00
Nº Rexistro: 11905
Data envio: 25/09/2024 15:28:35.475

LOCALIZACIÓN ACTUACIÓN	CALOR	BIODIVERSIDAD	AGUA	SALUD
Jardín Vertical Auditorio Municipal	X	X		
Merendero de Oira	X	X	X	
Parcela vacante Rua da Canle	X	X		X
Parcela Vacante Rua Santo Cristo	X	X	X	X
Parque Angelita Paradela	X	X	X	
Parque Avenida Universidade	X	X		
Parque canino Avda. Ribeira Sacra	X	X		
Parque da Antena	X	X		
Parque Da Milagrosa	X	X		
Parque da Ribeira de Canedo	X	X		
Parque de Alameda do Cruceiro	X	X		
Parque del Loña	X	X		
Parque Do Pino	X	X		
Parque do Ribeiriño	X	X		
Parque Infantil Couto	X	X		
Parque Infantil de A Ponte	X	X		
Parque Loña	X	X		
Parque Mirador do Peco	X	X		
Parque Os Carrilleiros	X	X	X	
Parque Santa Teresa	X	X		
Pasaje Santa Ana Arriba	X	X		
Paseo do Rio Barbaña	X	X		
Plaza Don Bosco	X	X		
Praza da Recanto Rosa	X	X		
Praza Obispo Cesáreo	X		X	
Rabada Abaixo	X	X		
Rotonda Avda. Zamora	X	X		
Rúa 86	X			X
Rúa Afonso X o Sabio	X			X
Rúa Alejandro Pedrosa	X			X
Rúa Bedoya	X			X
Rua Benito Vicetto	X			X
Rúa Cabeza de Manzaneda	X			X
Rua Camino Caneiro	X			X
Rua Carlos Velo	X			X
Rúa Cega	X			X
Rúa Celso Emilio Ferreiro	X			X
Rua Concello	X			X
Rua do Bierzo	X	X		
Rúa do Vinteún	X			X
Rúa Galicia	X			X
Rúa García Mosquera	X			X
Rúa Manuel Pereira	X			X
Rúa Mercado	X			X

CSV: BOPXSJDBCzyytxs3J3J0W97
Verificación: https://sede.parlamentodegalicia.gal/tramites/csv/

PARLAMENTO DE GALICIA
PARLAMENTO DE GALICIA
REXISTRO XERAL ENTRADA
Data asento: 25/09/2024 16:30:00
Nº Rexistro: 11905
Data envio: 25/09/2024 15:28:35.475

LOCALIZACIÓN ACTUACIÓN	CALOR	BIODIVERSIDAD	AGUA	SALUD
Rúa Nosa Señora do Portal	X			X
Rúa Nosa Señora do Viso	X			X
Rua Nova	X			X
Rúa Nuestra Señora Ermitas	X			X
Rua Nuño de Ousende	X			X
Rua Papa Juan XXIII	X			X
Rua Pilar Miro	X			X
Rua Piorno	X	X	X	X
Rua Prego de Olivier	X			X
Rúa Ramón Piñeiro	X			X
Rua Ramón Puga	X			X
Rúa Río Arnoya	X			X
Rúa Río Búbal	X			X
Rúa Río Corzos	X			X
Rua Río Mao	X			X
Rúa Río Navea	X			X
Rúa Río Salas	X			X
Rúa Serra do Xurés	X			X
Rúa Serra San Mamede	X			X
Rua Telleira	X			X
Rua Zurbarán	X	X		X
Plaza San Marcial	X	X		X
Plaza de la Herrería	X	X		X
Rúa Cruz Roja	X	X		X
Rúa Cardenal Quiroga	X	X		X
Rúa Alejandro Outeiriño	X	X		X
Rúa do Paseo (Concordia-Concejo)	X	X		X
Plaza de Paz Nóvoa	X	X		X
Rúa Juan XXIII	X	X		X
Rúa Curros Enríquez	X	X		X
Plaza Mayor	X	X		X
Plaza San Martiño	X	X		X
Plaza Santa Eufemia	X	X		X
Planta Santa Eufemia	X	X		X
Plaza del Corregidor	X	X		X
Plaza de la Estrella	X	X		X
Plaza de San Cosme	X	X		X
Rúa Bailén	X	X		X
Rúa das Burgas	X	X		X
Plaza Eironciño dos Cabaleiros	X	X		X
Plaza del Hierro	X	X		X
Plaza Rafael Dieste	X	X		X
Quitar plazas de parking	X	X		X
Rúa Lugo	X	X		X

CSV: BOPRSTDBC-ylyxsz3EJ9v97
Verificación:
https://sede.parlamentodegalicia.gal/tramites/csv/

PARLAMENTO DE GALICIA
PARLAMENTO DE GALICIA
REXISTRO XERAL ENTRADA
Data asento: 25/09/2024 16:30:00
Nº Rexistro: 11905
Data envio: 25/09/2024 15:28:35.475

LOCALIZACIÓN ACTUACIÓN	CALOR	BIODIVERSIDAD	AGUA	SALUD
Rúa Pena Corneira	X	X		X
Rúa San Francisco	X	X		X
C. Cardenal Quevedo	X	X		X
Rúa Ramón Cabanillas	X	X		X
Rúa Camiño Caneiro	X	X		X
Av. Buenos Aires	X	X		X
Rúa Samuel Eiján	X	X		X
Rúa Sáenz Díez	X	X		X
Rúa Florentino Cuevillas	X	X		X
Universidad	X	X	X	
Zona de picnic de Portovello	X	X	X	
Zona vede Plaza Cambeo da Raia	X	X		
Zona verde C. J	X	X		
Zona verde de La Plazoleta 1	X	X		
Zona verde de La Plazoleta 2	X	X		
Zona verde de la Sobreira Centenaria	X	X		
Zona verde de la trasera de la Rúa Clara Campoamor 1	X	X		
Zona verde entorno Rúa Pablo Iglesias	X	X		
Zona verde Paseo do Río Barbaña	X	X		
Zona Verde Paseo Ninfas- Rúa 20	X	X		
Zona verde Pl. Daniel González	X	X		
Zona Verde Rúa Luis Trabazos	X	X		
Zona verde Rúa Xoan de Cangas	X	X		
Zonas verdes entorno de la Rúa Díaz de la Banda	X	X		
Zonas verdes entorno Praza 500- Rúa 501	X	X		
Zonas verdes entorno Rúa Victoria Kent	X	X		
Zonas verdes Hospital Sta. María Nai	X	X		X
Rúa Florentino Cuevillas	X	X		X
Rúa Álvarez de Sotomayor	X	X		X
Rúa Amado Carballo	X	X		X
Rúa Antonio Faílde	X	X		X
Rúa Antonio Puga	X	X		X
Rúa Bernardo Cachamuiña	X	X		X
Rúa Blanco Amor	X	X		X
Rúa Cadaval Valladares	X	X		X
Rúa Camelias	X	X		X
Rúa Canle	X	X		X
Rúa Carriarico	X	X		X
Rúa de Lugo	X	X		X
Rúa Doctor Fleming	X	X		X
Rúa Doctor Temes Fernández	X	X		X
Rúa Ensino	X	X		X
Rúa Fernández Bordás	X	X		X

CSV: BOPGS[illegible]
Verificación: https://sede.parlamentodegalicia.gal/tramites/csv/

PARLAMENTO DE GALICIA
PARLAMENTO DE GALICIA
REXISTRO XERAL ENTRADA
Data asento: 25/09/2024 16:30:00
Nº Rexistro: 11905
Data envio: 25/09/2024 15:28:35.475

LOCALIZACIÓN ACTUACIÓN	CALOR	BIODIVERSIDAD	AGUA	SALUD
Rúa Filomena Dato	X	X		X
Rúa Francisco Asorey	X	X		X
Rúa Francisco de Moure	X	X		X
Rúa Greco	X	X		X
Rúa Gregorio Fernández	X	X		X
Rúa Faustino Santalices	X	X		X
Rúa Jesús Soria	X	X		X
Rúa Juan de Anges	X	X		X
Rúa Julia Minguillón	X	X		X
Rúa López Abente	X	X		X
Rúa Luis Trabazos	X	X		X
Rúa Manuel Murguía	X	X		X
Rúa Manuel Rubén García Álvarez	X	X		X
Rúa Martínez Sueiro	X	X		X
Rúa Mestre Vide	X	X		X
Rúa Monte Medo	X	X		X
Rúa Monte Seixo	X	X		X
Rúa Murillo	X	X		X
Rúa Nosa Señora do Cristal	X	X		X
Rúa Picasso	X	X		X
Rúa Ponte Pelamios	X	X		X
Rúa Portocarreiro	X	X		X
Rúa Rampa de Sas	X	X		X
Rúa Rampa Riestra	X	X		X
Rúa Remedios	X	X		X
Rúa Río Xares	X	X		X
Rúa Salvador Dalí	X	X		X
Rúa San Rosendo	X	X		X
Rúa Serra de Queixa	X	X		X
Rúa Silvio Fernández Rodríguez	X	X		X
Rúa Vázquez Núñez	X	X		X
Rúa Vila Real	X	X		X
Rúa Vila Valencia	X	X		X
Rúa Xavier Prado Lameiro	X	X		X
Rúa Castelo Ramiro	X	X		X
Rúa Ervedelo	X	X		X
Rúa Fernández Alonso	X	X		X
Rúa Irmáns Xesta	X	X		X
Rúa Nicomedes Pastor Díaz	X	X		X
Rúa Vicente Risco	X	X		X
Rúa Xesús Pousa	X	X		X

Tabla 7. Localizaciones en función de los objetivos planteados

CSV: BOPGS[illegible]
Verificación: https://sede.parlamentodegalicia.gal/tramites/csv/

PARLAMENTO DE GALICIA
REXISTRO XERAL ENTRADA
Data asento: 25/09/2024 16:30:00
Nº Rexistro: 11905
Data envio: 25/09/2024 15:28:35.475

En cualquier caso, el efecto de optimización del uso del agua también se verá reflejado en el resto de las actuaciones, ya que se prevé el riego de las plantaciones con agua regenerada, dándole una segunda vida al agua que se utiliza en la Ciudad.

CSV: BOPGDRC-ydxsz3BN97
Verificación:
https://sede.parlamentodegalicia.gal/tramites/csv/

PARLAMENTO DE GALICIA
REXISTRO XERAL ENTRADA
Data asento: 25/09/2024 16:30:00
Nº Rexistro: 11905
Data envio: 25/09/2024 15:28:35.475

3 ESTIMACIÓN ECONÓMICA Y CRONOGRAMA DE ACTUACIÓN

La tabla siguiente recoge los precios por m^2 de las actuaciones propuestas. Se propone un presupuesto total por contrata sin IVA, que incluye las partidas de Control de Calidad, Gestión de Residuos y Gestión ambiental, Seguridad y Salud, Gastos Generales y Beneficio Industrial. Se plantean dos escenarios: un escenario de mínimo coste para llevar a cabo con éxito la actuación, y otro óptimo, buscando la maximización de los servicios ecosistémicos ofrecidos a la ciudadanía. Este rango varía en función de los tipos de elementos a implantar elegidos, por (equipamiento, mobiliario o especie arbórea o arbustiva), número, y los condicionantes iniciales de cada una de las zonas de actuación (acometidas, pavimentación, etc.)

CSV: BOPGDRC-ydxsz3E9v97
Verificación:
https://sede.parlamentodegalicia.gal/tramites/csv/

PARLAMENTO DE GALICIA
REXISTRO XERAL ENTRADA
Data asento: 25/09/2024 16:30:00
Nº Rexistro: 11905
Data envio: 25/09/2024 15:28:35.475

3.1 Estimación económica

Propuestas	Superficie de actuación/uds. a implantar	Precio			Coste		Presupuesto de ejecución material		Presupuesto total de contrata sin IVA	
		Unidad	mínimo viable	Óptimo	mínimo viable	Óptimo	mínimo viable	Óptimo	mínimo viable	Óptimo
Intervenciones urbanísticas de renaturalización										
Naturalización de calles	*5.660*	*Ud.*	*224 €*	*264 €*	*1.266.425*	*1.492.825*	*1.355.075*	*1.597.323*	*1.612.539*	*1.900.814*
Permeabilización	*166*	*m²*	*35 €*	*45 €*	5.736	7.457	6.138	7.979	7.304	9.495
Implantación de un jardín vertical	*50*	*m²*	*597 €*	*717 €*	29.859	35.831	31.949	38.339	38.019	45.623
Actuaciones de conectividad e incremento de la biodiversidad en zonas verdes										
Mejora de la conectividad a través de la revegetación de parcelas vacantes	*70.842*	*m²*	*11 €*	*15 €*	798.405	1.037.926	854.293	1.110.581	1.016.609	1.321.591
Incremento de la vegetación autóctona en áreas urbanas y periurbanas	*55.279*	*m²*	*25 €*	*38 €*	*1.383.353*	*2.075.030*	*1.480.188*	*2.220.282*	*1.761.424*	*2.642.135*
Cambio de tipología de superficies vegetadas para una mejor gestión hídrica	*26.544*	*m²*	*8 €*	*9 €*	203.531	244.237	217.778	261.333	259.156	310.987
Eliminación de especies invasoras	*7.593*	*m²*	*70 €*	*105 €*	533.954	800.931	571.330	856.996	679.883	1.019.825
Refugios para fauna	*152*	*Ud.*	*25 €*	*150 €*	3.807	22.840	4.073	24.439	4.847	29.082
Mejora de la calidad de vida y la salud autopercibida de los ourensanos y ourensanas										
Mejora de los centros educativos y su entorno	*1.669*	*m²*	*25 €*	*38 €*	41.760	62.640	44.684	67.025	53.173	79.760
Itinerarios terapéuticos	*13.568*	*m²*	*65 €*	*81 €*	878.799	1.098.499	940.315	1.175.394	1.118.975	1.398.719
Jardín terapéutico	*4.115*	*m²*	*191 €*	*238 €*	783.943	979.929	838.819	1.048.524	998.195	1.247.743
Estimación Total (€)					**5.929.572 €**	**7.858.144 €**	**6.344.642 €**	**8.408.214 €**	**7.550.124 €**	**10.005.775 €**

Tabla 8. Estimación económica de las actuaciones propuestas

CSV: REXISTRO-zgyhsZJH9-9
Verificación: https://sede.parlamentodegalicia.gal/tramites/csv/

CSV: BOPGDSPG-Vcxm3ZJV-7
Verificación: https://sede.parlamentodegalicia.gal/tramites/csv/

PARLAMENTO DE GALICIA
REXISTRO XERAL ENTRADA
Data asento: 25/09/2024 16:30:00
Nº Rexistro: 11905
Data envio: 25/09/2024 15:28:35.475

3.2 Propuesta de distribución temporal de los trabajos

Propuestas	Año 1												Año 2												Año 3											
	Meses																																			
	1	2	3	4	5	6	7	8	9	10	11	12	13	14	15	16	17	18	19	20	21	22	23	24	25	26	27	28	29	30	31	32	33	34	35	36
Intervenciones urbanísticas de renaturalización																																				
Diseño y redacción del proyecto de intervenciones urbanísticas de renaturalización																																				
Permeabilización de suelos urbanos																																				
Plantación de arbolado y arbustivas en calles peatonalizadas																																				
Implantación de un jardín vertical																																				
Actuaciones de mantenimiento																																				
Actuaciones de conectividad e incremento de la biodiversidad en zonas verdes																																				
Diseño y redacción del proyecto de conectividad e incremento de la biodiversidad en zonas verdes																																				
Actuaciones de revegetación de parcelas vacantes																																				
Actuaciones de incremento de la vegetación autóctona en áreas urbanas y periurbanas																																				
Actuaciones de cambio de tipología de superficies vegetadas para una mejor gestión hídrica																																				

CSV: REXISTRO-zgyhsZJH9-9
Verificación: https://sede.parlamentodegalicia.gal/tramites/csv/

CSV: BOPGDSPG-Vcxm3ZJV-7
Verificación: https://sede.parlamentodegalicia.gal/tramites/csv/

PARLAMENTO DE GALICIA
REXISTRO XERAL ENTRADA
Data asento: 25/09/2024 16:30:00
Nº Rexistro: 11905
Data envio: 25/09/2024 15:28:35.475

Propuestas	Año 1											Año 2											Año 3											
	Meses																																	
	1	2	3	4	5	6	7	8	9	10	11	12	13	14	15	16	17	18	19	20	21	22	23	24	25	26	27	28	29	30	31	32	33	34	35	36
Actuaciones de eliminación de especies invasoras																																				
Instalación de refugios para fauna																																				
Actuaciones de mantenimiento																																				
Mejora de la calidad de vida y la salud autopercibida de los ourensanos y ourensanas																																				
Diseño y redacción del proyecto de mejora de la infraestructura verde de centros educativos																																				
Diseño y redacción del proyecto de la implantación de itinerarios terapéuticos y de jardín terapéutico																																				
Plantaciones para la mejora de los centros educativos y su entorno																																				
Instalación de los itinerarios terapéuticos																																				
Instalación del Jardín terapéutico																																				
Actuaciones de mantenimiento																																				

Tabla 9. Cronograma de las actuaciones propuestas

CSV: REXISTRO-zgyhsZJH9-9
Verificación: https://sede.parlamentodegalicia.gal/tramites/csv/

CSV: BOPGDSPG-Vcxm3ZJV-7
Verificación: https://sede.parlamentodegalicia.gal/tramites/csv/

PARLAMENTO DE GALICIA
REXISTRO XERAL ENTRADA
Data asento: 25/09/2024 16:30:00
Nº Rexistro: 11905
Data envio: 25/09/2024 15:28:35.475

4 POSIBLES CONVOCATORIAS DE SUBVENCIÓN

4.1 Justificación

El Plan de Recuperación, Transformación y Resiliencia del Gobierno de España (en adelante PRTR), aprobado también por la Comisión Europea, persigue entre sus objetivos ser referente en la protección y conservación de la riqueza de sus bienes naturales como activo de sostenibilidad para los territorios y elemento fundamental para hacer frente a los desafíos climáticos, apostando por la descarbonización y la inversión en infraestructuras verdes y soluciones basadas en la naturaleza, movilizando un importante volumen de recursos.

El PRTR incluye entre sus diez políticas palanca una política dirigida a «Infraestructuras y ecosistemas resilientes» (política palanca 2), que a su vez incorpora un componente de «conservación y restauración de ecosistemas y su biodiversidad» (componente 4). En este componente se incluye la «restauración de ecosistemas e infraestructura verde» (reforma 2). Esta inversión incluye un programa de reverdecimiento urbano, con el objeto de incrementar la infraestructura verde, mediante actuaciones para restaurar ecosistemas y reducir la fragmentación de hábitats y fomentar la conectividad.

En línea con el PRTR, la presente propuesta busca contribuir a que el Ayuntamiento de Ourense impulse aún más la mejora de las estrategias ambientales urbanas y la implementación de acciones de renaturalización que mejoren la calidad de vida y la salud de sus ciudadanos y mejoren la resiliencia frente al cambio climático y la gestión de la biodiversidad y los servicios ecosistémicos, y pueda obtener financiación para su desarrollo a través de convocatorias como la de la Fundación Biodiversidad FSP que subvenciona actividades que contribuyan a la renaturalización urbana y fluvial, así como para la mitigación de los riesgos de inundación, incrementando la infraestructura verde y la conectividad de los espacios verdes y azules.

La convocatoria de subvenciones de la Fundación Biodiversidad F.S.P., para el fomento de actuaciones dirigidas a la renaturalización y resiliencia en ciudades españolas, que se trata de una convocatoria en el marco del Plan de Recuperación, Transformación y Resiliencia, con un objetivo transformador de la ciudad, en sentido de la renaturalización, la mejora de la biodiversidad y el uso de Soluciones basadas en la naturaleza (SBN's), **es la convocatoria de subvenciones que mejor encaja con el Proyecto de Innovación de la Infraestructura Verde Urbana que el Ayuntamiento de Orense desea lleva a cabo**.

4.2 Requisitos de la convocatoria

La convocatoria cuenta con las siguientes premisas:

CSV: BOPXSDBC-zyytxz3130w97
Verificación: https://sede.parlamentodegalicia.gal/tramites/csv/

PARLAMENTO DE GALICIA
REXISTRO XERAL ENTRADA
Data asento: 25/09/2024 16:30:00
Nº Rexistro: 11905
Data envio: 25/09/2024 15:28:35.475

- Se plantea la convocatoria en forma de Agrupación, en la que la Ciudad candidata sea el miembro principal, que se integre, principalmente con alguna universidad o centro investigador, además de valorarse otros agentes de interés como fundaciones sin ánimo de lucro o asociaciones vecinales, valorándose mucho la participación de la ciudadanía.
- La convocatoria se plantea sobre tres líneas de actuación para las que hay que presentar propuestas:
    - **ACCIONES TIPO A:** acciones estratégicas de planificación y gestión de la Ciudad (En este caso es obligatorio tener ciertos documentos de planificación, o solicitar su redacción en la convocatoria)
    - **ACCIONES TIPO B:** son las acciones propiamente de ejecución de las actuaciones de renaturalización.
    - **ACCIONES TIPO C:** transversales, incluyen aspectos de gobernanza y participación, comunicación y sensibilización y de medición y seguimiento.
- La documentación técnica se centra en el marco lógico en el que se desarrollen los principios y objetivos de todo el proyecto, la descripción de acciones A, B y C, las estrategias y planes existentes, cronograma, recursos a emplear y presupuesto, principalmente.

4.3 Ejemplos de acciones

4.3.1 Acciones tipo A

Seguidamente de mayor a menor nivel de concreción, se enumeran algunos documentos estratégicos que podrían redactarse como eje o ejes vertebrador/es de la estrategia con la que presentarse a la convocatoria de subvención de la Fundación Biodiversidad:

- Plan de infraestructura verde y conectividad de Ourense
- Estrategia de biodiversidad de Ourense
- Plan de adaptación climática de Ourense
- Plan director de las riberas del río Miño y sus afluentes a su paso por Ourense
- Plan director del arbolado urbano de Ourense
- Plan de gestión del riesgo del arbolado urbano de Ourense
- Plan de naturalización de Colegios públicos de Ourense

4.3.2 Acciones tipo B

Además de las acciones tipo B personalizadas para la ciudad de Ourense que han sido anteriormente expuestas en este documento, Indicamos a continuación algunas acciones de tipo B que se plantearon en la convocatoria de 2022 que pueda servir de ejemplo:

CSV: BOPGDSDRDczyytxs3130497
Verificación: https://sede.parlamentodegalicia.gal/tramites/csv/

PARLAMENTO DE GALICIA
REXISTRO XERAL ENTRADA
Data asento: 25/09/2024 16:30:00
Nº Rexistro: 11905
Data envio: 25/09/2024 15:28:35.475

- ✓ *" Algunas de las tipologías de acciones B que podrán resultar elegibles son: bosques urbanos y periurbanos; corredores verdes; restauraciones fluviales, de humedales o lagunas en espacios urbanos, anillos verdes; laboratorios vivos urbanos; naturalización de espacios degradados o vacíos urbanos; huertos urbanos con gestión sostenible; renaturalización de espacios agrícolas periurbanos (agroecología); recualificación de parques o áreas verdes sin contribución cierta actual en términos de conectividad ecológica y biodiversidad; redes naturales de refugios climáticos urbanos ante temperaturas extremas; áreas de bio-retención, parques inundables y otros sistemas de drenaje urbano sostenible con funcionalidad ecológica; creación y naturalización de charcas; alcorques vivos; refugios de fauna; estrategias integrales de control de especies invasoras; lucha biológica contra enfermedades y plagas; fachadas y cubiertas verdes. Los resultados de todas las acciones han de ser perdurables y apoyarse en una estrategia de mantenimiento sostenible, existente o nueva, que garantice su éxito a medio y largo plazo y que esté basado en criterios de minimización de impactos derivados de las acciones de conservación (merma de biodiversidad y servicios ecosistémicos y consumo eficiente de recursos)."*

4.3.3 Acciones tipo C

4.3.4 Plan de gobernanza y participación

El Plan de gobernanza y participación debe crear sinergias y apoyos con las entidades de la agrupación para reforzar sus acciones. Con el fin de impulsar un proceso participativo que contribuya a la implicación en el proyecto de la ciudadanía y las diferentes organizaciones sociales, las acciones de gobernanza y participación deben desarrollarse bajo la metodología de la Investigación Acción Participativa, buscando la participación asociativa compaginada con el establecimiento de espacios de formación y capacitación ciudadana y realización de acciones que faciliten a la misma formar parte activa del proyecto.

Así, el plan de gobernanza y participación se debería centrar en los siguientes objetivos:

- Fomentar la participación ciudadana en el desarrollo del proyecto por medio de su colaboración a través de mesas participativas y actividades de voluntariado ambiental.
- Aportar conocimiento a la ciudadanía sobre el interés de la biodiversidad urbana como índice de calidad de vida.

CSV: BOPGDSDBDCzyfytxt3130W97
Verificación: https://sede.parlamentodegalicia.gal/tramites/csv/

PARLAMENTO DE GALICIA
REXISTRO XERAL ENTRADA
Data asento: 25/09/2024 16:30:00
Nº Rexistro: 11905
Data envio: 25/09/2024 15:28:35.475

- Generar sentimiento de pertenencia a un ambiente generado para compatibilizar el uso humano con la presencia de otras especies.
- Generar mecanismos de gobernanza a todos los niveles, intra y supramunicipal, implicados en el proyecto e impulsar la transparencia del proceso.
- Potenciar la presencia de la mujer en el proyecto en todos los niveles de decisión y en todas las etapas de este.

4.3.5 Plan de comunicación y sensibilización

El Plan de comunicación y sensibilización se deberá desarrollar por una de las entidades de la agrupación, creando sinergias y apoyos con las otras entidades integrantes de este para reforzar sus acciones. Es altamente recomendable que se fundamente en los ejes 2 y 6 del Plan de Acción de Educación Ambiental para la Sostenibilidad 2021-2025 (PAEAS) del Ministerio para la Transición Ecológica y el Reto Demográfico.

El Plan de Comunicación debería contemplar posicionar a las entidades implicadas como referentes en mejora y conservación de la biodiversidad urbana, incluyendo, por ejemplo, el desarrollo de acciones on y off line, tales como:

- Diseño de imagen y marca del proyecto
- Diseños materiales de difusión corporativos (on y off line)
- Gestión de la estrategia en medios (atención, notas, reportajes y convocatoria de prensa)
- Diseño y creación de un sitio web sobre el proyecto
- Gestión de la estrategia en redes sociales
- Diseño y realización de una exposición sobre el proyecto

Referente al plan de sensibilización se proponen dos actividades que en cualquier caso podrán ser complementadas por otras cuando se elabore el plan al respecto.

- Ruta de sensibilización sobre la importancia de la avifauna en Ourense: Se propone, dentro de nuestros itinerarios propuestos, el desarrollo de una actividad guiada para conocer el papel ecológico que representa la avifauna y las repercusiones que tiene en la vida de los Ourensanos y Ourensanas una buena gestión de la fauna, como por ejemplo el control en las poblaciones de mosquitos.
- Ruta de sensibilización sobre especies autóctonas de pequeño porte: Se propone visitar las islas de Biodiversidad propuestas para conocer de primera mano el aspecto de pequeñas plantas autóctonas que resultan, normalmente, difíciles de encontrar en ámbito urbano. Esta actividad permite poner en valor todos los elementos vegetales

CSV: BOPDSDBCzyfxtx8JDJ0w97
Verificación: https://sede.parlamentodegalicia.gal/tramites/csv/

PARLAMENTO DE GALICIA
REXISTRO XERAL ENTRADA
Data asento: 25/09/2024 16:30:00
Nº Rexistro: 11905
Data envio: 25/09/2024 15:28:35.475

desde el árbol (más asentado en el ideario) hasta una pequeña planta anual que puede servir de alimento para una o varias especies de la fauna presente en la ciudad de Ourense.

4.3.6 Plan de medición y seguimiento de indicadores

La convocatoria de ayudas de la Fundación Biodiversidad Fundación Biodiversidad F.S.P., para el fomento de actuaciones dirigidas a la renaturalización y resiliencia en ciudades españolas, del año 2022, incluyó una matriz de seguimiento de indicadores obligatoria en la que reunir y desarrollar la propuesta de indicadores adecuada a cada una de las fichas de acciones (A, B, C). Esta matriz contaba con dos tipos de indicadores. El primero, dirigido a mostrar la adecuada contribución del proyecto a los objetivos de la Convocatoria (indicadores de impacto, que se definían en la "Guía de indicadores" facilitada en la convocatoria). El segundo, orientado a garantizar la correcta ejecución del proyecto en términos de plazo, calidad y coste (indicadores de seguimiento, propuestos por la agrupación específicamente para mostrar la adecuada consecución de las acciones del proyecto).

4.4 Agentes que pueden formar parte de la agrupación

Según el apartado 1 del artículo 2 de la convocatoria, podrán ser entidades solicitantes:

Ayuntamientos de capitales de provincia y ayuntamientos de municipios con una población de más de 50.000 habitantes, con la excepción de los que hayan recibido una ayuda en la convocatoria del año anterior.

Por su parte, según el apartado 2 del mismo artículo, podrán asimismo obtener la condición de beneficiarias las siguientes entidades, siempre y cuando se integren en agrupaciones junto con al menos un beneficiario de los arriba indicados, que deberá en todos los casos actuar como representante de la agrupación:

- Ayuntamientos de municipios con una población de más de 20.000 habitantes.
- Entidades y organizaciones sin ánimo de lucro. Cuando estas entidades realicen actividades económicas y no económicas, las ayudas solo podrán ir dirigidas a estas últimas.
- Organismos públicos de investigación sin ánimo de lucro de la Administración General del Estado y de las Comunidades Autónomas.
- Universidades públicas y sus Institutos universitarios que estén inscritas en el Registro de Universidades, Centros y Títulos.
- Centros tecnológicos y los centros de apoyo a la innovación tecnológica sin ánimo lucro de ámbito estatal que estén inscritos en el Registro de centros

CSV: BOPGDSDBCzyfytxs3J3J0w97
Verificación: https://sede.parlamentodegalicia.gal/tramites/csv/

PARLAMENTO DE GALICIA
PARLAMENTO DE GALICIA
REXISTRO XERAL ENTRADA
Data asento: 25/09/2024 16:30:00
Nº Rexistro: 11905
Data envio: 25/09/2024 15:28:35.475

creado por el Real Decreto 2093/2008, de 19 de diciembre, por el que se regulan los centros tecnológicos y los centros de apoyo a la innovación tecnológica de ámbito estatal y se crea el Registro de tales centros.

- Centros públicos o privados sin ánimo de lucro de I+D+i en cuyos estatutos o en su normativa de aplicación se regule expresamente la I+D+i como actividad principal.

Para todos los casos, los municipios que integren las agrupaciones deben ser limítrofes y participar de un proyecto común.

Así mismo el número máximo de integrantes de una agrupación se estableció en cuatro, incluyendo la entidad representante de la misma, en la pasada convocatoria.

Las agrupaciones deberán cumplir las condiciones establecidas en el artículo 2.3 de las bases reguladoras, incluida la formalización, con carácter previo a la solicitud, de un acuerdo interno que regule el funcionamiento de la agrupación.

Para más información pueden consultarse los requisitos de convocatorias pasadas, así como el documento de preguntas frecuentes en la página web de la Fundación Biodiversidad:

- https://fundacion-biodiversidad.es/buscador-de-convocatorias/?sf_paged=2
- https://fundacion-biodiversidad.es/convocatorias_del_pr/convocatoria-de-subvenciones-para-el-fomento-de-actuaciones-dirigidas-a-la-renaturalizacion-y-resiliencia-en-ciudades-espanolas-en-el-marco-del-plan-de-recuperacion-transformacion-y-resiliencia-fin/

CSV: BOPRSDBPC-zyhxz3E3N97
Verificación:
https://sede.parlamentodegalicia.gal/tramites/csv/

PARLAMENTO DE GALICIA
REXISTRO XERAL ENTRADA
Data asento: 25/09/2024 16:30:00
Nº Rexistro: 11905
Data envio: 25/09/2024 15:28:35.475

5 FACTORES LIMITANTES ANTE LA CONVOCATORIA DE RENATURALIZACIÓN

Se trata de una convocatoria muy interesante para lograr una inversión a nivel de Ciudad y establecer unas líneas de gestión a medio y largo plazo, que implica que las actuaciones para las que se solicite tengan una coherencia territorial y de conectividad global de la Ciudad de Orense. La vigencia de la convocatoria hace necesario tener en cuenta tres aspectos fundamentales que podrían ser limitantes en la presentación para que Ourense resulte adjudicataria:

- En primer lugar, disponer de Acciones Tipo A que respalden las actuaciones que se propongan. Los ejemplos de acciones de este tipo pueden consultarse en el apartado correspondiente.

En principio, Ourense no tiene documentos de Acciones Tipo A centradas en la infraestructura verde. Aunque como se ha comentado en el presente documento, hemos encontrado documentos estratégicos cómo el Plan de Movilidad Urbana Sostenible de Ourense o La Agenda 21 de Orense y su plan de acción, enmarcados dentro del Eixo Atlántico del Noroeste Peninsular, que tratan algunos aspectos relacionados con la infraestructura verde en algunas de sus propuestas de actuación, pero de forma adicional, ya que los temas principales entorno a los que giran son otros como la movilidad, el transporte sostenible o el urbanismo y su metabolismo entre otros.

Esto podría no ser un problema, ya que la convocatoria también financia la elaboración de estas Acciones Tipo A. No obstante, el Ayuntamiento debe tener claro el objetivo a plantear, ya que, tanto el marco lógico como las fichas descriptivas de las actuaciones a financiar que pide la convocatoria, han de enmarcarse en la línea o líneas de trabajo de dicho plan/es estratégico/s.

No obstante, se recomienda que:

- ✓ El Ayuntamiento debería **empezar a trabajar en un documento de planificación estratégica** (Plan director de la infraestructura verde, Plan director del arbolado urbano etc.) como marco base de actuación, o valorar al menos una carta magna que marque los objetivos que han de plantearse.
- ✓ El Ayuntamiento debería **recabar que otros documentos estratégicos tiene elaborados** que puedan ir en la línea de la convocatoria de subvenciones de la Fundación Biodiversidad F.S.P., para el fomento de actuaciones dirigidas a la renaturalización y resiliencia en ciudades españolas, que puedan reforzar y o apoyar su candidatura.

CSV: BOPXSTDBCzyfxtsE3I2Bw97
Verificación: https://sede.parlamentodegalicia.gal/tramites/csv/

PARLAMENTO DE GALICIA
REXISTRO XERAL ENTRADA
Data asento: 25/09/2024 16:30:00
Nº Rexistro: 11905
Data envio: 25/09/2024 15:28:35.475

- En segundo lugar, la necesidad de **marcar una línea base y la línea objetivo para el seguimiento del proyecto a través de indicadores**, hoy en día desconocidos. La convocatoria plantea una serie de indicadores obligatorios, entre los que podemos mencionar:
    - Superficie espacios urbanos naturalizados.
    - Superficie peatonalizada.
    - Cubiertas verdes.
    - Superficie permeable.
    - Especies invasoras existentes
    - Diversidad vegetal.
    - Catálogo de especies vegetales.

Hoy en día, no se puede cuantificar, con la información existente, dichos indicadores y estimar esa línea base a partir de la cual comprometerse a su seguimiento. Aunque no es necesario puntuar en todos los indicadores, es complicado obtener la máxima puntuación en ellos, nuestra recomendación al respecto es:

- ✓ El Ayuntamiento debería empezar a establecer un sistema de indicadores de medición del impacto medioambiental de las estrategias en las que actualmente trabaja, así como incluir indicadores de medición del impacto de las estrategias que se elaboren en el documento de planificación estratégica que se redacte.
- ✓ El Ayuntamiento debería trabajar en el cálculo en la línea base de los beneficios de los servicios ecosistémicos que actualmente provee la infraestructura verde de la ciudad, lo que le servirá para fundamentar futuras actuaciones de mejora e incremento de estos.
- ✓ El Ayuntamiento debería validar, así mismo, los lugares en los que se podrían llevar a cabo las actuaciones del tipo B propuestas en este documento.

- En tercer lugar, la importancia de establecer una agrupación con otras entidades, en la pasada convocatoria hasta un máximo de 4, entre las que caben incluir las que se enumeran en el apartado del presente documento “Agentes que pueden formar parte de la agrupación”. Por experiencia, se ha observado que puede no ser fácil el establecimiento de dicha agrupación, ya que puede requerir bastante tiempo en términos de reuniones, acuerdos previos, reparto de tareas, responsabilidades y actuaciones. Hay que tener en cuenta que el presupuesto que se elabore para llevar a cabo las actuaciones del Tipo A, B y C que se incluyeran en la solicitud se repartirá entre las entidades de la agrupación que se encarguen de llevar a cabo cada tipo de actuación,

CSV: BOPXSTDBC2yjytxs3J3J3W97
Verificación: https://sede.parlamentodegalicia.gal/tramites/csv/

PARLAMENTO DE GALICIA
REXISTRO XERAL ENTRADA
Data asento: 25/09/2024 16:30:00
Nº Rexistro: 11905
Data envio: 25/09/2024 15:28:35.475

teniendo en cuenta que el porcentaje de ayuda asignado a cada uno de los beneficiarios de una agrupación no podrá superar el máximo de cofinanciación del 95%. Este extremo deberá quedar adecuadamente detallado en el Acuerdo de agrupación, que deberá guardar coherencia con el presupuesto total del proyecto presentado según el modelo que se facilita. Además, se puede solicitar un anticipo del 60% de la cantidad pedida, pero todas las entidades que soliciten anticipo quedan obligadas a constituir una garantía a favor de la FB del importe solicitado.

Las recomendaciones al respecto son:

- ✓ El Ayuntamiento debería empezar a establecer contactos con entidades interesadas en presentarse en agrupación a la convocatoria de subvenciones de la Fundación Biodiversidad F.S.P., para el fomento de actuaciones dirigidas a la renaturalización y resiliencia en ciudades españolas, que puedan aportar al proyecto su expertise en este sentido y cuyas líneas de trabajo se alineen con el documento de planificación estratégica (por ejemplo, el Plan de Infraestructura Verde de Ourense) que se redacte.
- ✓ El acuerdo que establezca la agrupación debe recoger de forma clara los acuerdos alcanzados, el reparto de responsabilidades, acciones y presupuesto.

6 PRÓXIMOS PASOS

A continuación, se exponen a modo de resumen los próximos pasos que el Ayuntamiento de Orense tendría que dar para anticiparse al trabajo que supone la elaboración de la candidatura a las subvenciones de la Fundación Biodiversidad F.S.P., para el fomento de actuaciones dirigidas a la renaturalización y resiliencia en ciudades españolas:

6.1 Pasos previos

- **Involucrar a todos los departamentos cuyo ámbito de trabajo tenga que ver con las actuaciones que se plantean** en la solicitud de la convocatoria y generar un grupo de trabajo interdisciplinar que pueda resolver las posibles dificultades que se puedan presentar.
- **Elaborar un proyecto georreferenciado con sistemas de información geográfica (GIS) que contenga toda la información necesaria** para el cálculo de la línea base de los beneficios de los servicios ecosistémicos de Ourense y que incluya: la localización de las zonas verdes urbanas y periurbanas y su inventario de arbolado y arbustivas georreferenciado con el nombre de cada especie por barrios, zonas forestales y naturales, entornos fluviales y lacustres así como la localización de todas las superficies

CSV: BOPGDE-zyytxs3l2Q97
Verificación: https://sede.parlamentodegalicia.gal/tramites/csv/

PARLAMENTO DE GALICIA
REXISTRO XERAL ENTRADA
Data asento: 25/09/2024 16:30:00
Nº Rexistro: 11905
Data envio: 25/09/2024 15:28:35.475

sobre las que actuar, titularidad de las mismas, localización de los centros de salud, de los centros educativos públicos, equipamientos deportivos y biosaludables etc.

- **Búsqueda de entidades interesadas en participar junto al Ayuntamiento en la convocatoria** alineadas con los objetivos de esta.
- **Formalización del acuerdo de la agrupación y establecer un reparto claro de responsabilidades y presupuesto entre sus miembros**.

6.2 Acciones Tipo A

Es muy importante, de cara a las acciones tipo B, que estas se enmarquen en una acción tipo A con un hilo conductor definido, avalado por la sociedad civil, que cuente con el respaldo institucional y obtenga el respaldo de una entidad de investigación asociada al proyecto.

Las propuestas planteadas en este estudio van en esta línea, pero es muy importante enmarcarlas en una estrategia de ciudad, que no sean "obras sueltas" aquí y allá, por eso se subraya la importancia de contar con Acciones Tipo A sobre Infraestructura Verde y que se comience a trabajar lo más pronto posible en enfocar los objetivos de dichas acciones.

No obstante, al margen de las actuaciones planteadas y una vez que el Ayuntamiento apostara por trabajar en esta línea formando una agrupación, pueden surgir otras actuaciones que se alineen con la estrategia que se marque en el documento o acción tipo A que se redacte.

Los próximos pasos en este sentido serían:

- **Proceder a la redacción del documento estratégico que articule la coherencia de las actuaciones** para las que se solicita la ayuda y contando con la ayuda de una consultora especializada en la materia, como por ejemplo, El Plan de Infraestructura Verde de Ourense.
- **Calcular la línea base de los beneficios de los servicios ecosistémicos que hoy en día proporciona la infraestructura verde de Ourense** en colaboración con una consultora que disponga de los medios técnicos y tecnológicos necesarios a tal efecto.

6.3 Acciones Tipo B

Como se ha visto a lo largo del documento, las actuaciones concretas se establecen como **Acciones Tipo B**. Estas **persiguen alcanzar los objetivos establecidos en las Acciones Tipo A**. Se deben de tener en cuenta una serie de particularidades, **de cara a una futura presentación** a la convocatoria de las subvenciones de la Fundación Biodiversidad F.S.P., para el fomento de actuaciones dirigidas a la renaturalización y resiliencia en ciudades españolas, que se enumeran a continuación:

CSV: BOPGDSDBCzyfxtsE3J3W97
Verificación: https://sede.parlamentodegalicia.gal/tramites/csv/

PARLAMENTO DE GALICIA
REXISTRO XERAL ENTRADA
Data asento: 25/09/2024 16:30:00
Nº Rexistro: 11905
Data envio: 25/09/2024 15:28:35.475

- **Validar y/o reformular las actuaciones propuestas** en este documento y establecer un sistema de medición a través de indicadores del impacto y desarrollo de las actuaciones para las que se pide la subvención a través del trabajo con una consultora especializada. Referente a las parcelas propuestas y en consenso con el Ayuntamiento de Ourense, existe la posibilidad de incluir otras superficies, como el establecimiento del futuro anillo verde de Ourense y de las actuaciones ligadas a este o como superficies forestales, por ejemplo, en áreas afectadas por incendios en las futuras Acciones de Tipo A. De llevarse a cabo implicaría la redacción de Acciones Tipo B para la consecución del objetivo que se defina.
- **Elección adecuada de especies en las actuaciones de plantación de arbolado**. Es importante definir las especies a plantar para garantizar el éxito de su supervivencia en el largo plazo, así como evitar los diservicios y maximizar los beneficios para los ciudadanos. Green Urban Data cuenta con una herramienta de selección de especies en función de las características del territorio y facilita al usuario la selección entre distintas variables de su elección: tipo de calle, tolerancia a la polución o compacidad del suelo entre otras. El selector devuelve la especie que mejor se adapta a las condiciones climáticas de Ourense, así como a las condiciones elegidas anteriormente, e indica, mediante una puntuación, que especie proporciona más beneficios. También cuenta con una ficha detallada de cada una de las especies para poder consultar todas sus características, más de 60.
- **Incluir acciones de tipo B nuevas**, que no estuvieran planteadas aún, que se generen a raíz de la agrupación de entidades.
- **Acordar un presupuesto máximo** que solicitar teniendo en cuenta los límites de financiación de la convocatoria.

6.4 Acciones Tipo C

El Ayuntamiento de Ourense ya lleva a cabo acciones de divulgación con colegios, visitas guiadas al jardín botánico con escolares, dispone de una escuela-taller en su jardín botánico, celebra el día del árbol, entre otras muchas acciones. Este tipo de acciones son las que se enmarcarían en las acciones tipo C comentadas anteriormente, como las relacionadas con mesas de participación, jornadas de participación ciudadana y encuestas sobre la percepción ambiental y opinión ciudadana que puntúan en la convocatoria y que habría que definir de cara a la presentación de la solicitud de la convocatoria.

Es muy valorable por la convocatoria que el plan de comunicación, acción de tipo C obligatoria comentada anteriormente**, integre programas de Educación Ambiental Sostenible específicos**

CSV: BOPDIRECT-zyhxs3130497
Verificación: https://sede.parlamentodegalicia.gal/tramites/csv/

PARLAMENTO DE GALICIA
REXISTRO XERAL ENTRADA
Data asento: 25/09/2024 16:30:00
Nº Rexistro: 11905
Data envio: 25/09/2024 15:28:35.475

dirigidos al Sistema Educativo y a la población en general de la ciudad de Ourense. A nivel del Sistema Educativo, se recomienda trabajar en el diseño y desarrollo de un programa innovador de Educación Ambiental específico, que trate sobre biodiversidad urbana, pudiéndose trabajar a cuatro niveles de educación: infantil, primaria, secundaria y Bachillerato.

Además, **el plan de comunicación debería difundir las acciones que se realizan para renaturalizar el espacio propuesto**. Para ello, en primer lugar, sería altamente recomendable dar a conocer el proyecto a la ciudadanía, indicando las acciones a realizar, su alcance, las previsiones, mostrando la participación de las entidades integradas en la Agrupación, así como al Ministerio para la Transición Ecológica y el Reto Demográfico, la Fundación Biodiversidad y la Unión Europea, como impulsoras de este a través de los fondos NextGenerationEU.

Por otro lado, en el plan de sensibilización, otra de las acciones tipo C obligatorias de la convocatoria, caben otras iniciativas que el Ayuntamiento pueda valorar como por ejemplo la realización de jornadas de divulgación sobre la biodiversidad urbana, con charlas y exposiciones itinerantes por los centros Cívicos o las que se quiera plantear.

Con respecto al Plan de medición y seguimiento de indicadores, última de las acciones tipo C obligatorias de la convocatoria, **se aconseja la creación de una oficina centralizada que se encargue de la recogida, toma de muestras y seguimiento de los indicadores de impacto, especialmente aquellos relacionados con la biodiversidad urbana y los co-beneficios ambientales entre otros, del proyecto**. Asimismo, deberá recogerá los datos y breves informes sobre otros indicadores medidos por otras instituciones miembros de la agrupación. Para ayudar en esta labor, se recomienda la **contratación de una empresa consultora especializada** para el posterior tratamiento de los datos y elaboración de informes de seguimiento que sirvan de base para evaluar el correcto desarrollo del proyecto.

Los próximos pasos por dar con respecto a estas acciones serían:

- **Comenzar a definir los Planes de gobernanza y participación, comunicación y sensibilización y medición y seguimiento de indicadores** que se incluirán en la solicitud determinando que se hará y que entidad se hará cargo de qué.

CSV: BOPXSDBD-zyytxsz3l3w97
Verificación:
https://sede.parlamentodegalicia.gal/tramites/csv/

PARLAMENTO DE GALICIA
PARLAMENTO DE GALICIA
REXISTRO XERAL ENTRADA
Data asento: 25/09/2024 16:30:00
Nº Rexistro: 11905
Data envio: 25/09/2024 15:28:35.475

ÍNDICE DE IMÁGENES

Imagen 1. Localización del municipio de Ourense dentro de la provincia. 5

Imagen 2. Mapa de la superficie urbana afectada por isla de calor. 6

Imagen 3. Islas de calor y cómo nos afectan. Fuente: ISGlobal. 7

Imagen 4. Termas de Outariz, rio Miño, Ourense. 8

Imagen 5. Ubicación de las principales zonas verdes de mantenimiento municipal. 9

Imagen 6. Espacios verdes mayores a 1 ha y su área de influencia (100 y 300 m). 10

Imagen 7. Beneficios para la salud de las personas mayores. Fuente: ISGlobal. 10

Imagen 8. Huertos municipales aledaños al Jardín Botánico de Montealegre. 11

Imagen 9. En blanco el eje sur-norte propuesto para completar la conectividad peatonal. 12

Imagen 10. Objetivos de la presente propuesta de actuaciones. 13

Imagen 11. Imagen por satélite del Índice de Vegetación de Diferencia Normalizada (NDVI). . 15

Imagen 12. Imagen de la temperatura superficial estival en Ourense. 15

Imagen 13. Mapa de localización de todas las actuaciones propuestas. 17

Imagen 14. Localización de calles a arbolar. 19

Imagen 15. Rúa Nuño de Ousende, lugar propuesto para aumentar el arbolado viario 19

Imagen 16. Jardines verticales del Hospital Sagrado Corazón (Sevilla) 20

Imagen 17. Auditorio de Ourense. 21

Imagen 18. Estructura general de un jardín vertical 22

Imagen 19. Localización de la Praza Bispo Cesáreo. 23

Imagen 20. Aspecto de la Praza Bispo Cesáreo. 24

Imagen 21. Parcelas vacantes en las que realizar las plantaciones. 26

Imagen 22. Lugar detectado en el Parque La Milagrosa para plantar arbolado o arbustivas 26

Imagen 23. Mapa de áreas de alta densidad de población en las que actuar. 27

Imagen 24. Puntos estratégicos seleccionados para evaluados en campo. 28

Imagen 25. Nuevas plantaciones y/o cambios en el tipo de superficies vegetales. 28

Imagen 26. Rúa Juan Manual Bedoya (izq.) y Rúa Ribeiriño (dcha.). 29

Imagen 27. Parques seleccionados para implantación de islas de biodiversidad. 30

Imagen 28. Localización de las zonas verdes en las que se propone el cambio de tipo de superficies vegetales. 31

CSV: BOPGDSDBC-ydxsz3EJM-97
Verificación:
https://sede.parlamentodegalicia.gal/tramites/csv/

PARLAMENTO DE GALICIA
REXISTRO XERAL ENTRADA
Data asento: 25/09/2024 16:30:00
Nº Rexistro: 11905
Data envio: 25/09/2024 15:28:35.475

Imagen 29. Alrededores de la Universidad propuestos para cambio de tipología 32
Imagen 30. Límites del Jardín Botánico de Montealegre, uno de los pulmones de Ourense..... 33
Imagen 31. Ejemplar de Mimosa (Acacia dealbata)..... 33
Imagen 32. Vistas de la ciudad de Ourense desde el Jardín Botánico de Montealegre. 34
Imagen 33. Localización de las parcelas en las que se plantean los refugios para la fauna. 35
Imagen 34. Ribera del Rio Miño, ejemplo de localización de cajas nido 35
Imagen 35. Cartel informativo sobre cajas nido 36
Imagen 36. Vínculo entre naturaleza y mejora de la salud. 37
Imagen 37. Centros de atención primaria y Hospital Santa María Nai y el efecto isla de calor. 39
Imagen 38. Mapa de localización de los 8 itinerarios terapéuticos propuestos. 40
Imagen 39. Paseo Beiramiño propuesto como parte de uno de los itinerarios terapéutico..... 40
Imagen 40. Estructura y componentes de un itinerario terapéutico 41
Imagen 41. Equipamiento propuesto para los itinerarios terapéuticos 42
Imagen 42. Mapa de localización del Jardín Terapéutico junto al hospital Santa María Nai 43
Imagen 43. Parcela junto al Hospital María Nai para la ubicación del jardín terapéutico. 44
Imagen 44. Parcela junto al Hospital María Nai para la ubicación del jardín terapéutico. 44
Imagen 45. Esquema de los componentes de un jardín terapéutico 45
Imagen 46. Esquema de organización de un jardín terapéutico 45
Imagen 47. Beneficios de los espacios verdes para la infancia. Fuente: ISGlobal. 46
Imagen 48. Centros públicos educativos situados en puntos de calor y su entorno. 47
Imagen 49. CEIP Curros Enríquez, propuestos para mejorar sus alrededores. 48
Imagen 50. Localización de las parcelas de actuación, zonas verdes de mtto. municipal y futuro cinturón verde. 48

CSV: BOPGDE-zyytxsz3l2w97
Verificación: https://sede.parlamentodegalicia.gal/tramites/csv/

PARLAMENTO DE GALICIA
PARLAMENTO DE GALICIA
REXISTRO XERAL ENTRADA
Data asento: 25/09/2024 16:30:00
Nº Rexistro: 11905
Data envio: 25/09/2024 15:28:35.475

ÍNDICE DE TABLAS

Tabla 1. Las 10 especies con mayor presencia de Orense, (número de pies y porcentaje de representación) 9

Tabla 2. Línea base y objetivo de la superficie verde por habitante. 25

Tabla 3. Tratamientos no farmacológicos para las enfermedades más frecuentes. 38

Tabla 4.Resumen de las plantaciones de arbolado propuestas. 49

Tabla 5.Resumen global de las actuaciones propuestas. 49

Tabla 6. Localización y tipología de las actuaciones propuestas 55

Tabla 7. Localizaciones en función de los objetivos planteados 60

Tabla 8. Estimación económica de las actuaciones propuestas 56

Tabla 9. Cronograma de las actuaciones propuestas 57

CSV: BOPIS0RPC-zyhzz3B9-97
Verificación:
https://sede.parlamentodegalicia.gal/tramites/csv/

PARLAMENTO DE GALICIA
PARLAMENTO DE GALICIA
REXISTRO XERAL ENTRADA
Data asento: 25/09/2024 16:30:00
Nº Rexistro: 11905
Data envio: 25/09/2024 15:28:35.475

ANEXO DE PLANOS

PLANO 1: IVMO-S1 Situación

PLANO 2: VMO-Z1 Zonas verdes municipales

PLANO 3: IVMO-C1 Cobertura verde (NDVI)

PLANO 4: IVMO-E2 Efecto Isla de calor

PLANO 5: VMO-A1 Todas las actuaciones

PLANO 6: IVMO-A2 Intervenciones urbanísticas de renaturalización

PLANO 7: IVMO-A3 Actuaciones en viales

PLANO 8: IVMO-AP1 Propuesta global de plantaciones de arbolado en vial

PLANO 9: IVMO-A4 Permeabilización pavimentos

PLANO 10: IVMO-A5 Plantación en parcelas vacantes

PLANO 11: IVMO-A6 Actuaciones en zonas verdes existentes

PLANO 12: IVMO-A7 Cambio de tipo de superficie vegetal

PLANO 13: IVMO-A8 Localización plantaciones y eliminación de invasoras

PLANO 14: IVMO-A9 instalación de refugios para fauna

PLANO 15: IVMO-S2 Situación de los centros de atención primaria y Hospital Sta. María Nai

PLANO 16: IVMO-A10 Localización de los Itinerarios terapéuticos

PLANO 17: IVMO-A11 Jardín Terapéutico del Hospital Santa María Nai

PLANO 18: IVMO-A12 Plantaciones en Centros educativos y alrededores

PLANO 19: IVMO-S3 Situación final de las parcelas en las que actuar junto a las zonas verdes de Ourense y propuesta de un cinturón verde

CSV: BOPGDRC-ylyxsz3E9v97
Verificación:
https://sede.parlamentodegalicia.gal/tramites/csv/

PARLAMENTO DE GALICIA
REXISTRO XERAL ENTRADA
Data asento: 25/09/2024 16:30:00
Nº Rexistro: 11905
Data envío: 25/09/2024 15:28:35.475

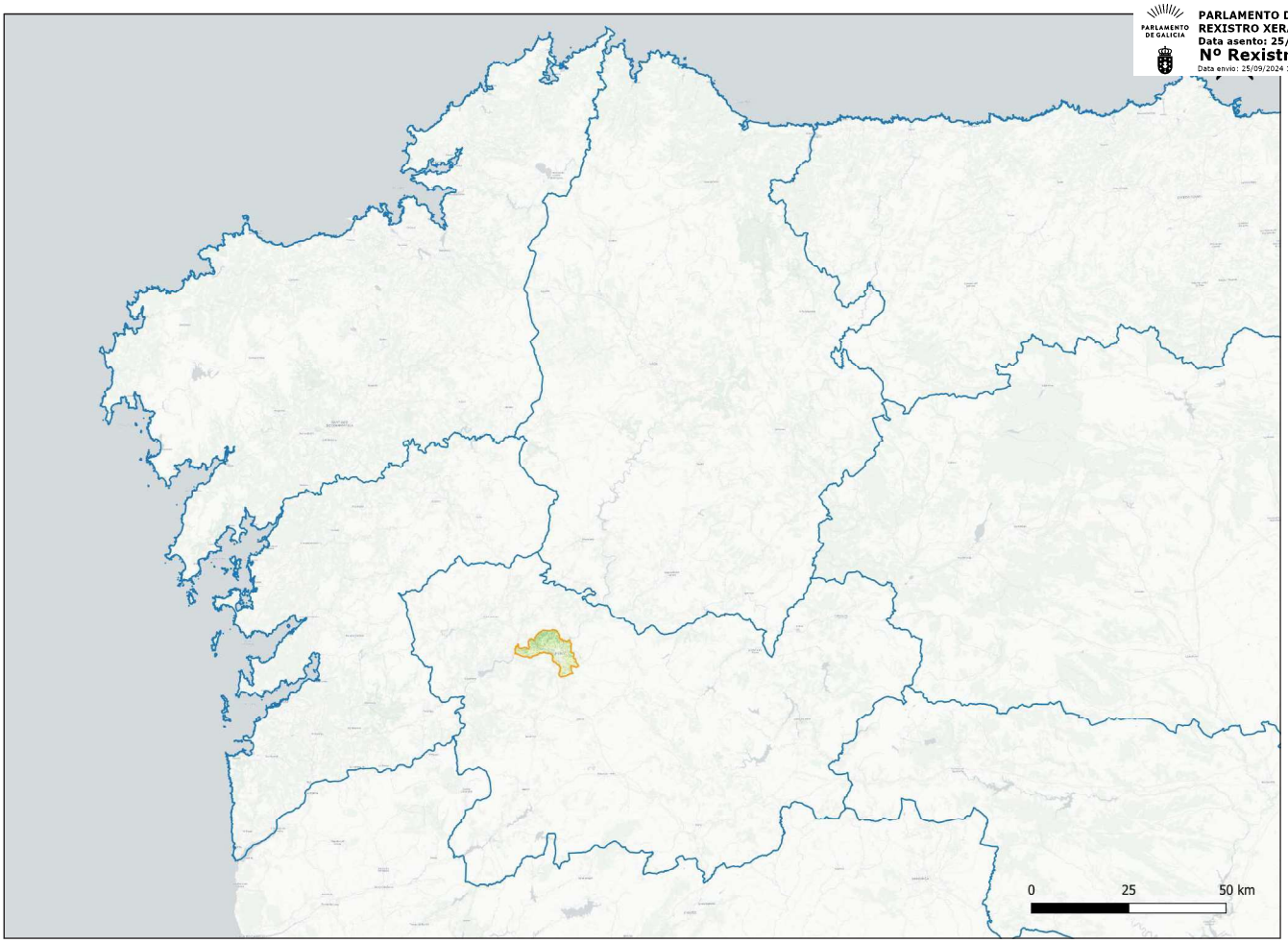

Concello de Ourense Obras Públicas, S. Urbanos, Medio Ambiente y Urbanismo **Infraestructura Verde para la Mejora de la Calidad de Vida en la Ciudad de Ourense** Propuesta de Actuaciones	*Equipo redactor* PW Advisory & Capital Services S.L. Green Urban Data S.L.	*Título del plano* **IVMO-S1 Situación**	*Plano nº* IVMO-S1	*Escala* 1:90.000 *Fecha* Mayo 2024

CSV: REXISTRO-qyhnZJH9-9
Verificación: https://sede.parlamentodegalicia.gal/tramites/csv/

CSV: BOPGDSPG-Vcxm3ZJV-7
Verificación: https://sede.parlamentodegalicia.gal/tramites/csv/

PARLAMENTO DE GALICIA
REXISTRO XERAL ENTRADA
Data asento: 25/09/2024 16:30:00
Nº Rexistro: 11905
Data envío: 25/09/2024 15:28:35.475

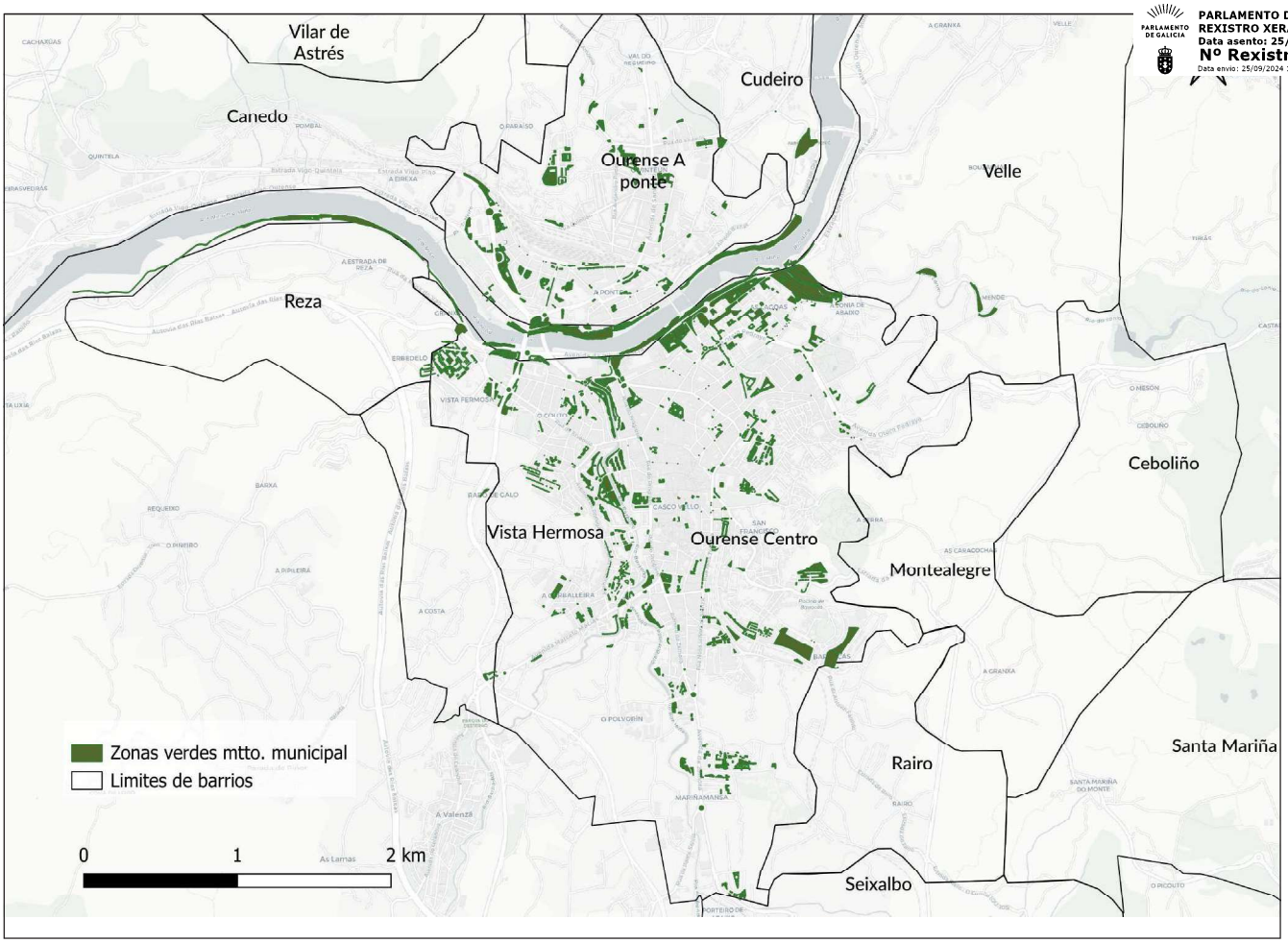

Concello de Ourense Obras Públicas, S. Urbanos, Medio Ambiente y Urbanismo **Infraestructura Verde para la Mejora de la Calidad de Vida en la Ciudad de Ourense** Propuesta de Actuaciones	*Equipo redactor* PW Advisory & Capital Services S.L. Green Urban Data S.L.	*Título del plano* **IVMO-Z1 Zonas verdes municipales**	*Plano nº* **IVMO-Z1**	*Escala* 1:28.000 *Fecha* Mayo 2024

CSV: REXISTRO-dgvhnZJH9-9
Verificación: https://sede.parlamentodegalicia.gal/tramites/csv/

CSV: BOPGDSPG-Vcxm3ZJV-7
Verificación: https://sede.parlamentodegalicia.gal/tramites/csv/

PARLAMENTO DE GALICIA
REXISTRO XERAL ENTRADA
Data asento: 25/09/2024 16:30:00
Nº Rexistro: 11905
Data envio: 25/09/2024 15:28:35.475

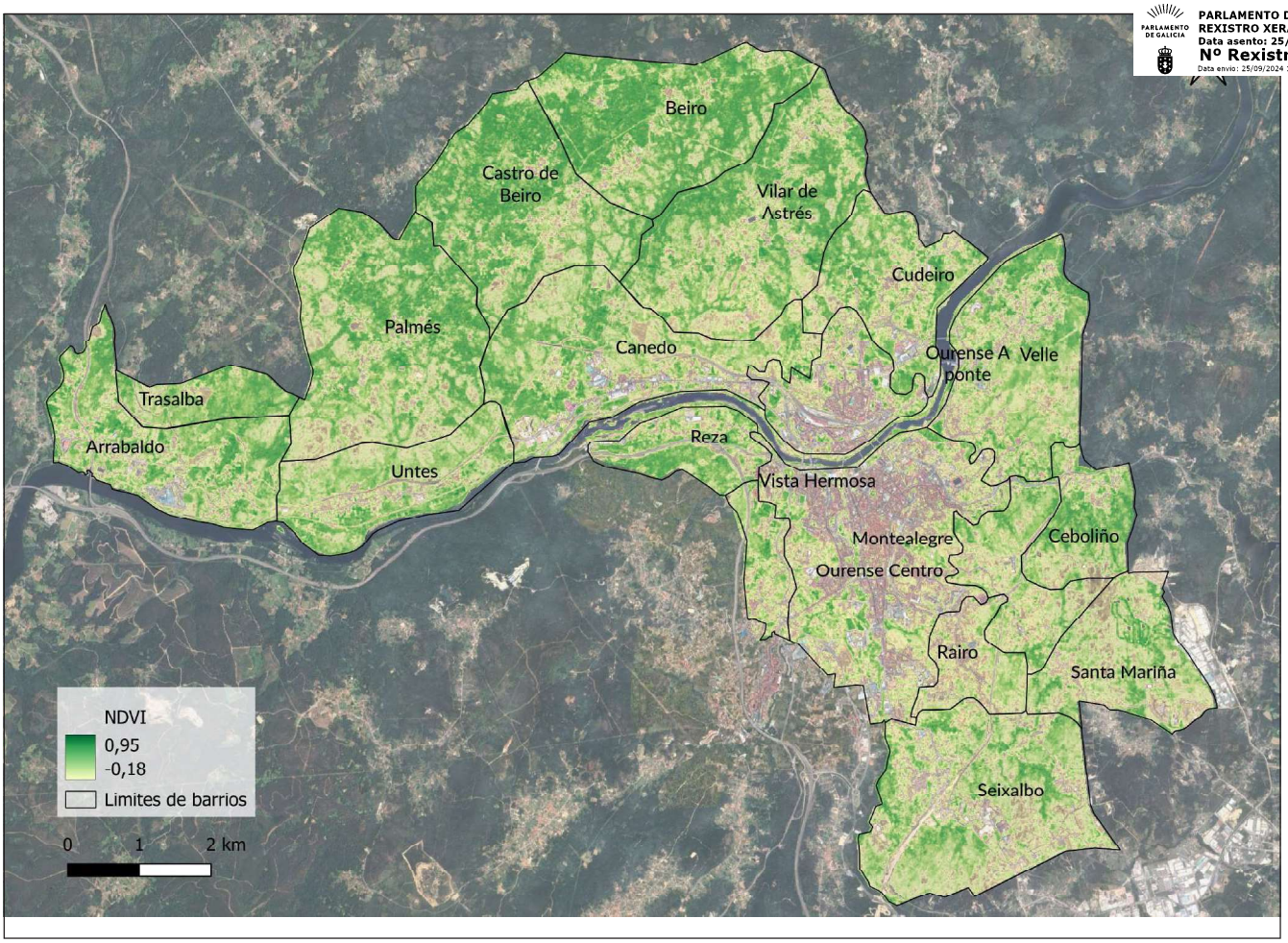

Concello de Ourense Obras Públicas, S. Urbanos, Medio Ambiente y Urbanismo **Infraestructura Verde para la Mejora de la Calidad de Vida en la Ciudad de Ourense** Propuesta de Actuaciones	*Equipo redactor* PW Advisory & Capital Services S.L. Green Urban Data S.L.	*Título del plano* **IVMO-C1 Cobertura verde (NDVI)**	*Plano nº* IVMO-C1	*Escala* 1:60.000 *Fecha* Mayo 2024

CSV: REXISTRO-dgvhnZJH9-9
Verificación: https://sede.parlamentodegalicia.gal/tramites/csv/

CSV: BOPGDSPG-Vcxm3ZJV-7
Verificación: https://sede.parlamentodegalicia.gal/tramites/csv/

PARLAMENTO DE GALICIA
REXISTRO XERAL ENTRADA
Data asento: 25/09/2024 16:30:00
Nº Rexistro: 11905
Data envío: 25/09/2024 15:28:35.475

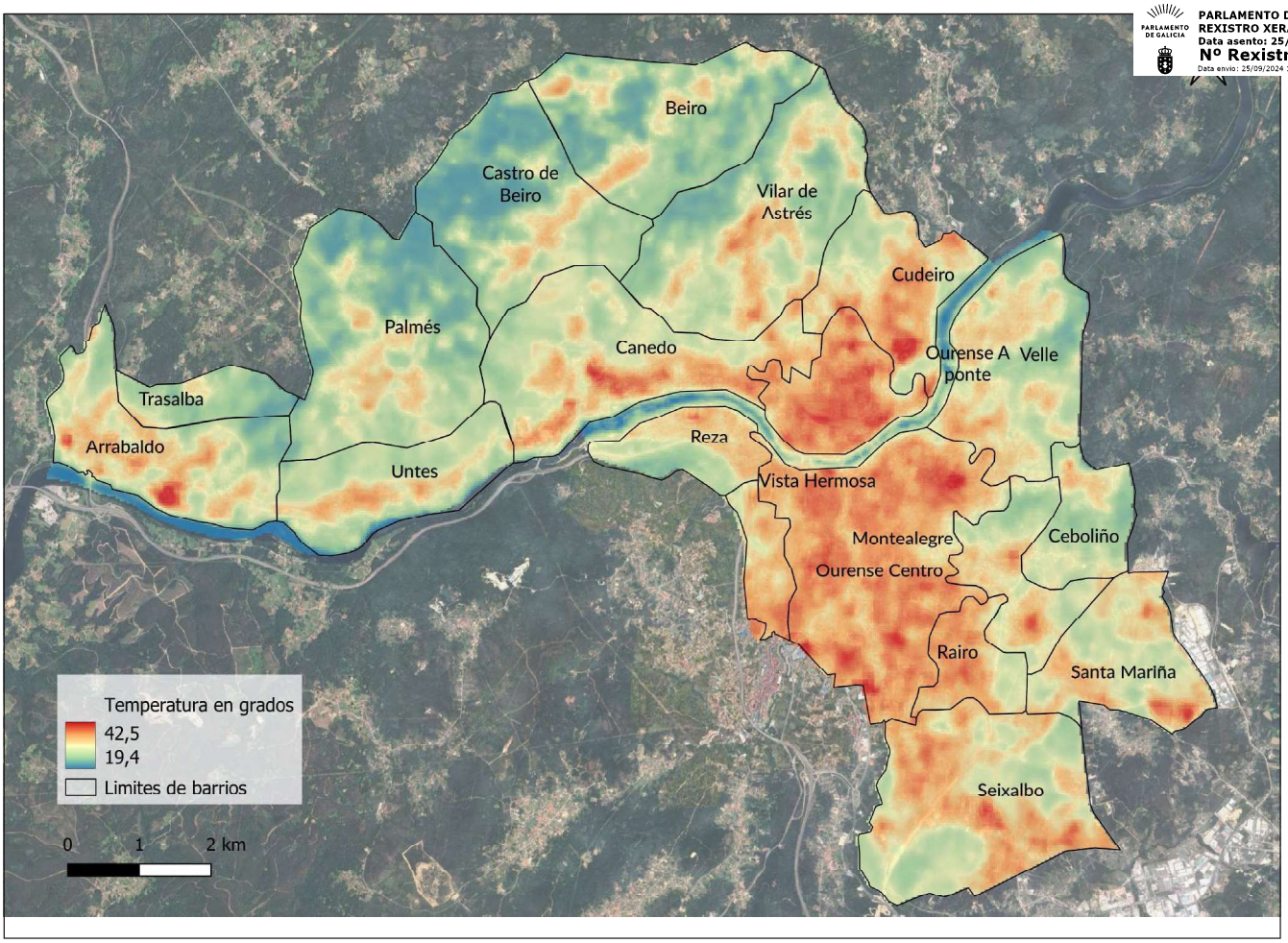

Concello de Ourense Obras Públicas, S. Urbanos, Medio Ambiente y Urbanismo **Infraestructura Verde para la Mejora de la Calidad de Vida en la Ciudad de Ourense** Propuesta de Actuaciones	*Equipo redactor* PW Advisory & Capital Services S.L. Green Urban Data S.L.	*Título del plano* **IVMO-E2 Efecto Isla de calor**	*Plano nº* IVMO-E2	*Escala* 1:60.000 *Fecha* Mayo 2024

CSV: REXISTRO-qyhnZJH9-9
Verificación: https://sede.parlamentodegalicia.gal/tramites/csv/

CSV: BOPGDSPG-Vcxm3ZJV-7
Verificación: https://sede.parlamentodegalicia.gal/tramites/csv/

PARLAMENTO DE GALICIA
REXISTRO XERAL ENTRADA
Data asento: 25/09/2024 16:30:00
Nº Rexistro: 11905
Data envio: 25/09/2024 15:28:35.475

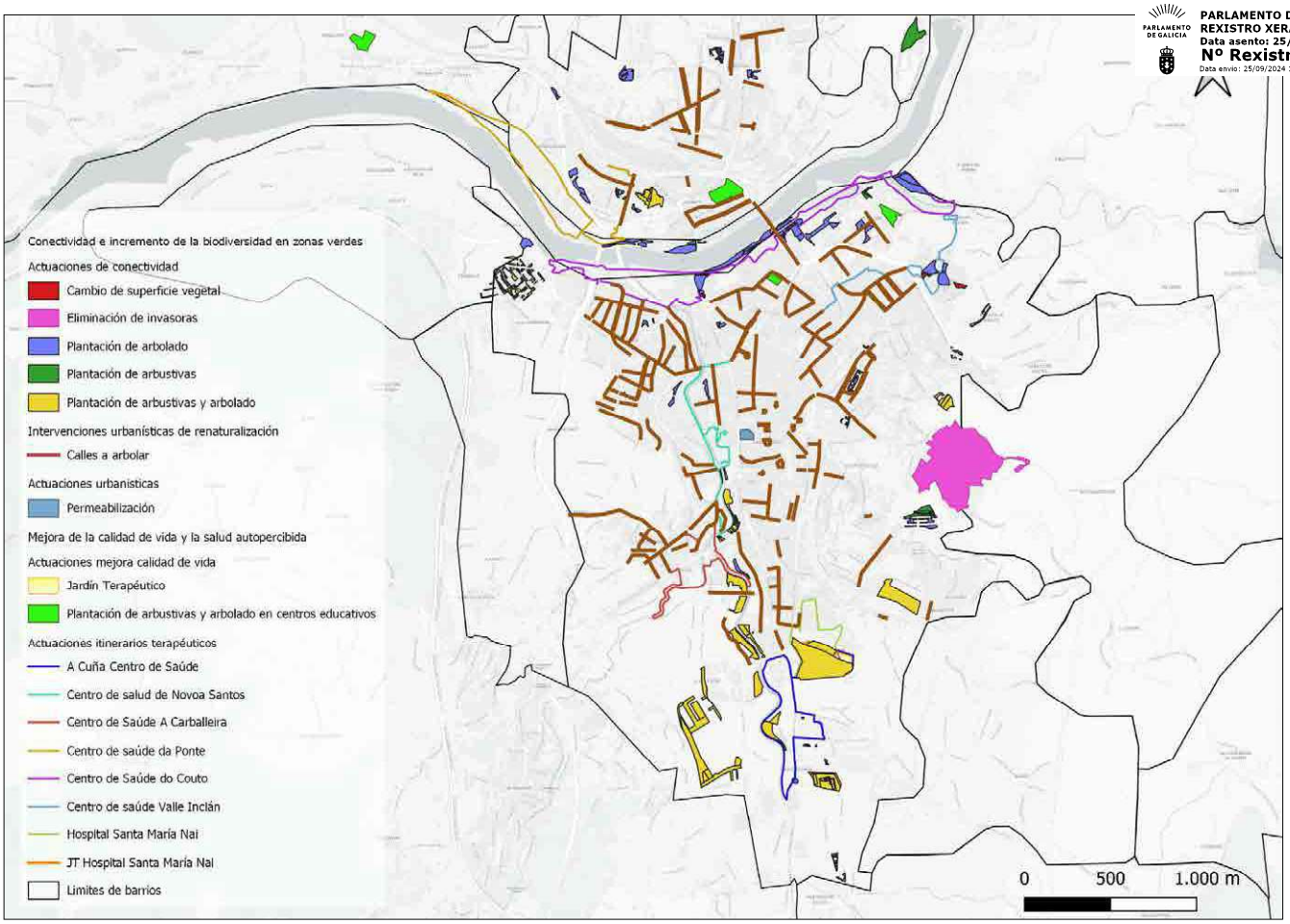

Concello de OURENSE Concello de Ourense Obras Públicas, S. Urbanos, Medio Ambiente y Urbanismo **Infraestructura Verde para la Mejora de la Calidad de Vida en la Ciudad de Ourense** **Propuesta de Actuaciones**	*Equipo redactor* pwacs PW Advisory & Capital Services S.L. GREEN URBAN DATA Green Urban Data S.L.	*Título del plano* **IVMO-A1 Todas las actuaciones**	*Plano nº* **IVMO-A1**	*Escala* 1:25.000 *Fecha* Mayo 2024

CSV: REXISTRO-zgyhsZJH9-9
Verificación:
https://sede.parlamentodegalicia.gal/tramites/csv/

CSV: BOPGDSPG-Vcxrn3ZJV-7
Verificación:
https://sede.parlamentodegalicia.gal/tramites/csv/

PARLAMENTO DE GALICIA
REXISTRO XERAL ENTRADA
Data asento: 25/09/2024 16:30:00
Nº Rexistro: 11905
Data envio: 25/09/2024 15:28:35.475

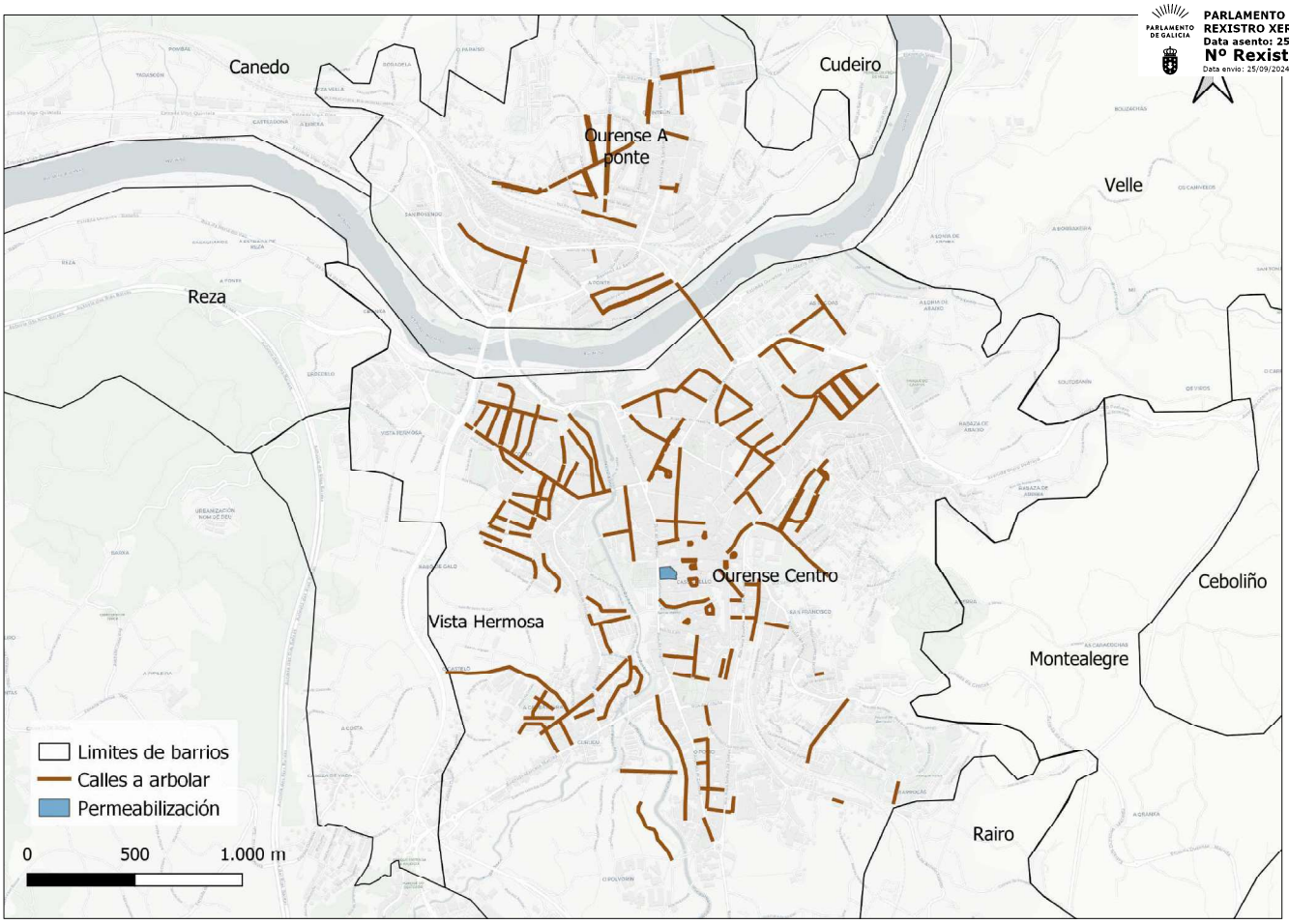

Concello de OURENSE Concello de Ourense Obras Públicas, S. Urbanos, Medio Ambiente y Urbanismo **Infraestructura Verde para la Mejora de la Calidad de Vida en la Ciudad de Ourense** Propuesta de Actuaciones	*Equipo redactor* pwacs PW Advisory & Capital Services S.L. GREEN URBAN DATA Green Urban Data S.L.	*Título del plano* **IVMO-A2 Intervenciones urbanísticas de renaturalización**	*Plano nº* **IVMO-A2**	*Escala* 1:20.000 *Fecha* Mayo 2024

CSV: REXISTRO-zgyhzZJH9-9
Verificación: https://sede.parlamentodegalicia.gal/tramites/csv/
CSV: BOPGDSPG-Vcxrn3ZJV-7
Verificación: https://sede.parlamentodegalicia.gal/tramites/csv/

PARLAMENTO DE GALICIA
REXISTRO XERAL ENTRADA
Data asento: 25/09/2024 16:30:00
Nº Rexistro: 11905
Data envio: 25/09/2024 15:28:35.475

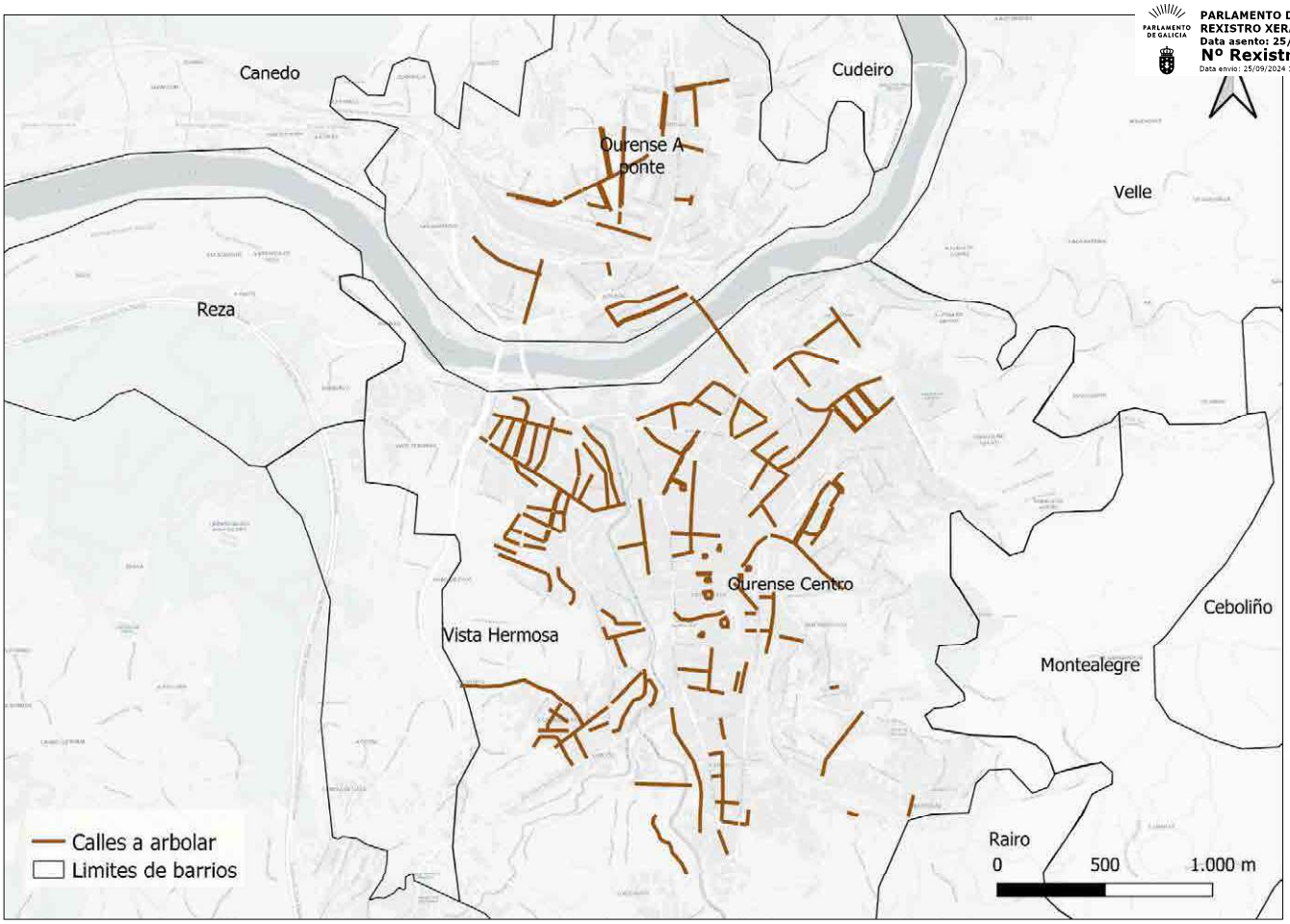

Concello de Ourense Obras Públicas, S. Urbanos, Medio Ambiente y Urbanismo **Infraestructura Verde para la Mejora de la Calidad de Vida en la Ciudad de Ourense** Propuesta de Actuaciones	*Equipo redactor* pwacs PW Advisory & Capital Services S.L. GREEN URBAN DATA Green Urban Data S.L.	*Título del plano* **IVMO-A3 Actuaciones en viales**	*Plano nº* **IVMO-A3**	*Escala* 1:20.000 *Fecha* Mayo 2024

CSV: REXISTRO-zgyhsZJH9-9
Verificación: https://sede.parlamentodegalicia.gal/tramites/csv/
CSV: BOPGDSPG-Vcxrn3ZJV-7
Verificación: https://sede.parlamentodegalicia.gal/tramites/csv/

PARLAMENTO DE GALICIA
REXISTRO XERAL ENTRADA
Data asento: 25/09/2024 16:30:00
Nº Rexistro: 11905
Data envío: 25/09/2024 15:28:35.475

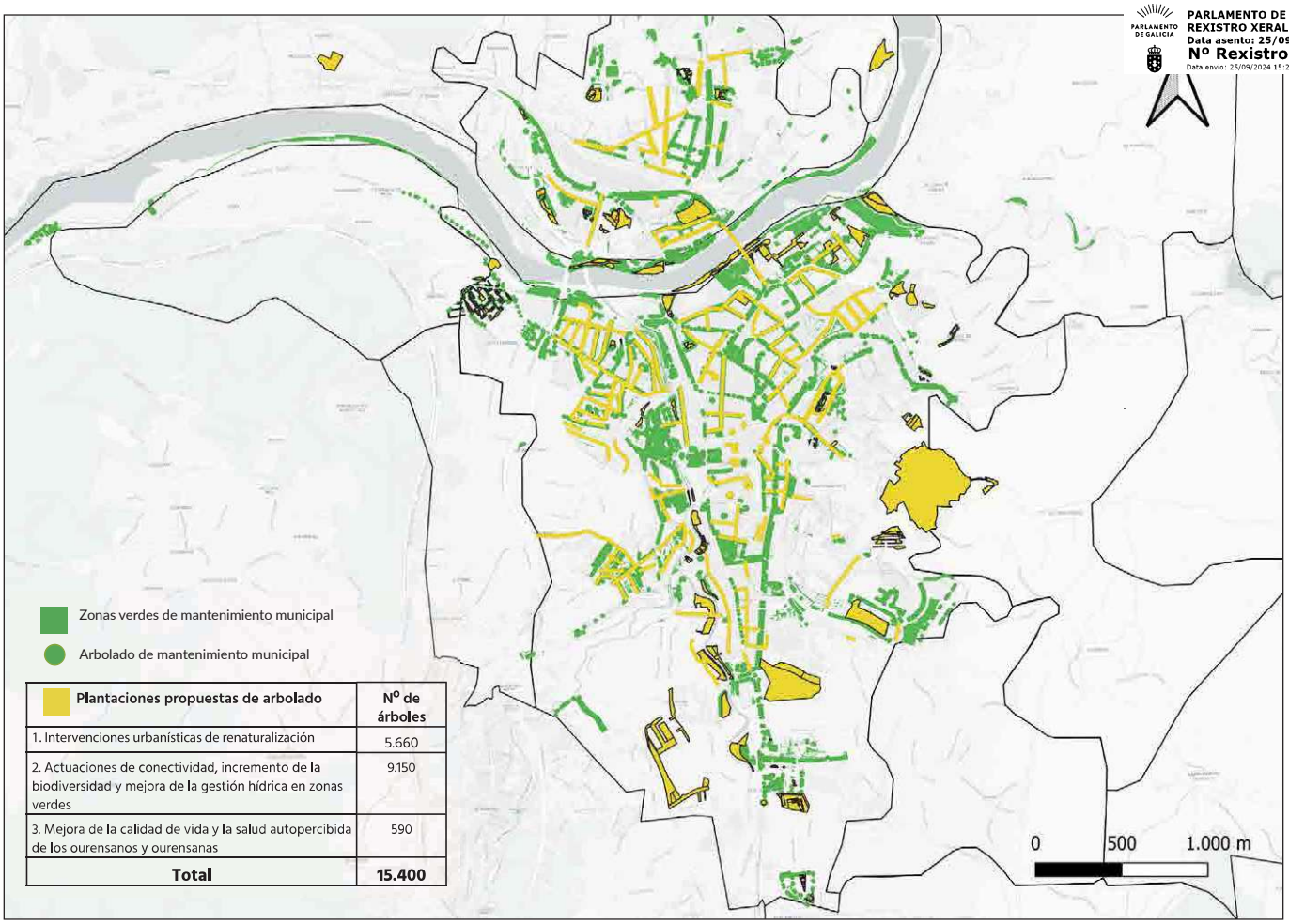

Plantaciones propuestas de arbolado	Nº de árboles
1. Intervenciones urbanísticas de renaturalización	5.660
2. Actuaciones de conectividad, incremento de la biodiversidad y mejora de la gestión hídrica en zonas verdes	9.150
3. Mejora de la calidad de vida y la salud autopercibida de los ourensanos y ourensanas	590
Total	**15.400**

Concello de OURENSE

Concello de Ourense
Obras Públicas, S. Urbanos, Medio Ambiente y Urbanismo

Infraestructura Verde para la Mejora de la Calidad de Vida en la Ciudad de Ourense
Propuesta de Plantaciones

Equipo redactor

pwacs
PW Advisory & Capital Services S.L.

GREEN URBAN DATA
Green Urban Data S.L.

Título del plano

IVMO- AP1 Propuesta global de plantaciones de arbolado en vial

Plano nº

IVMO- AP1

Escala

1:30.000

Fecha

Mayo 2024

CSV: REXISTRO-zgvhcZJH9-9
Verificación: https://sede.parlamentodegalicia.gal/tramites/csv/

CSV: BOPGDSPG-Vcxm3ZJV-7
Verificación: https://sede.parlamentodegalicia.gal/tramites/csv/

PARLAMENTO DE GALICIA
REXISTRO XERAL ENTRADA
Data asento: 25/09/2024 16:30:00
Nº Rexistro: 11905
Data envío: 25/09/2024 15:28:35.475

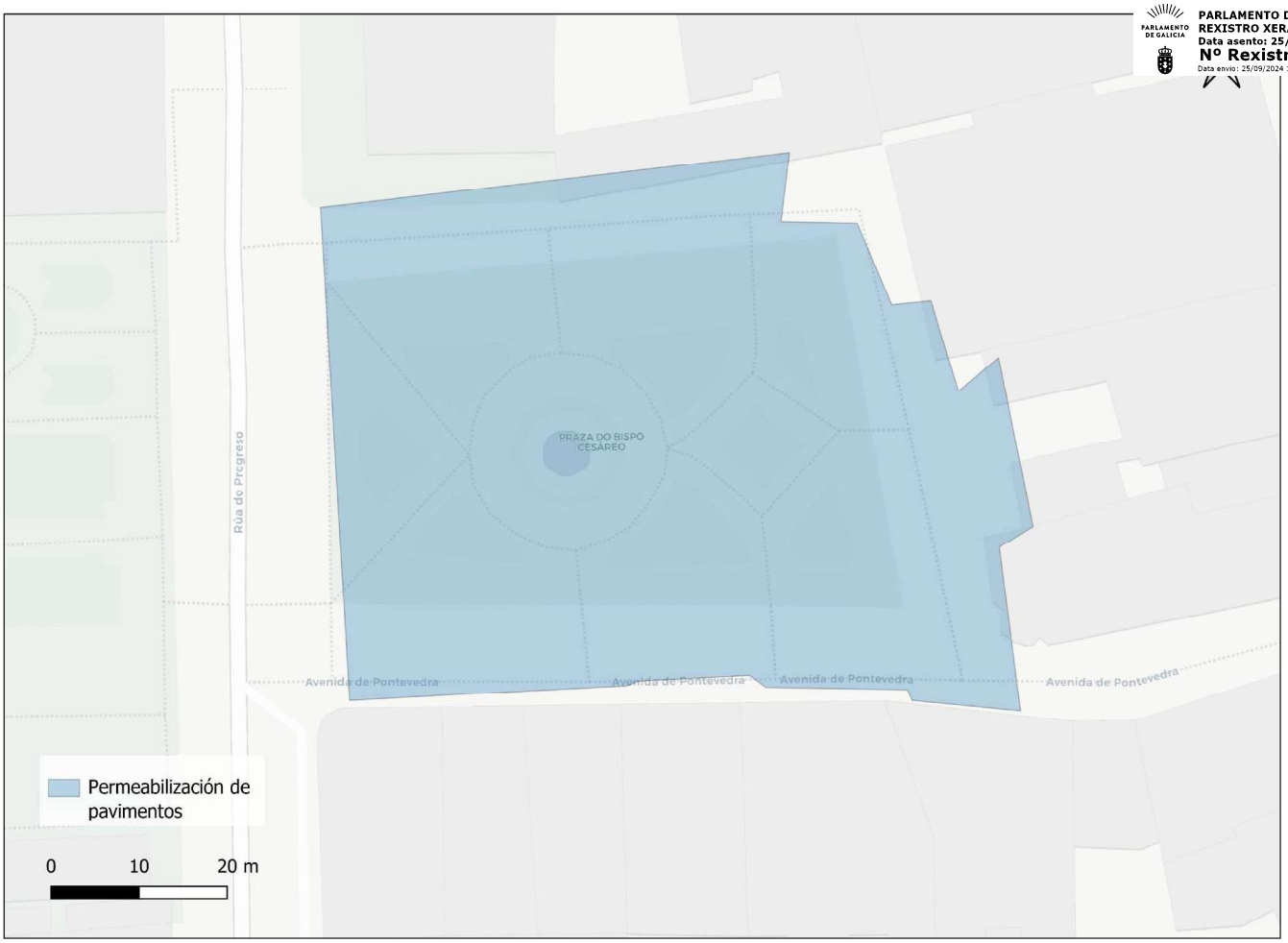

Concello de Ourense
Obras Públicas, S. Urbanos, Medio Ambiente y Urbanismo

Infraestructura Verde para la Mejora de la Calidad de Vida en la Ciudad de Ourense
Propuesta de Actuaciones

Equipo redactor
PW Advisory & Capital Services S.L.
Green Urban Data S.L.

Título del plano
IVMO-A4 Permeabilización pavimentos

Plano nº
IVMO-A4

Escala
1:500

Fecha
Mayo 2024

CSV: REXISTRO-dgvhnZJH9-9
Verificación: https://sede.parlamentodegalicia.gal/tramites/csv/

CSV: BOPGDSPG-Vcxm3ZJV-7
Verificación: https://sede.parlamentodegalicia.gal/tramites/csv/

PARLAMENTO DE GALICIA
REXISTRO XERAL ENTRADA
Data asento: 25/09/2024 16:30:00
Nº Rexistro: 11905
Data envío: 25/09/2024 15:28:35.475

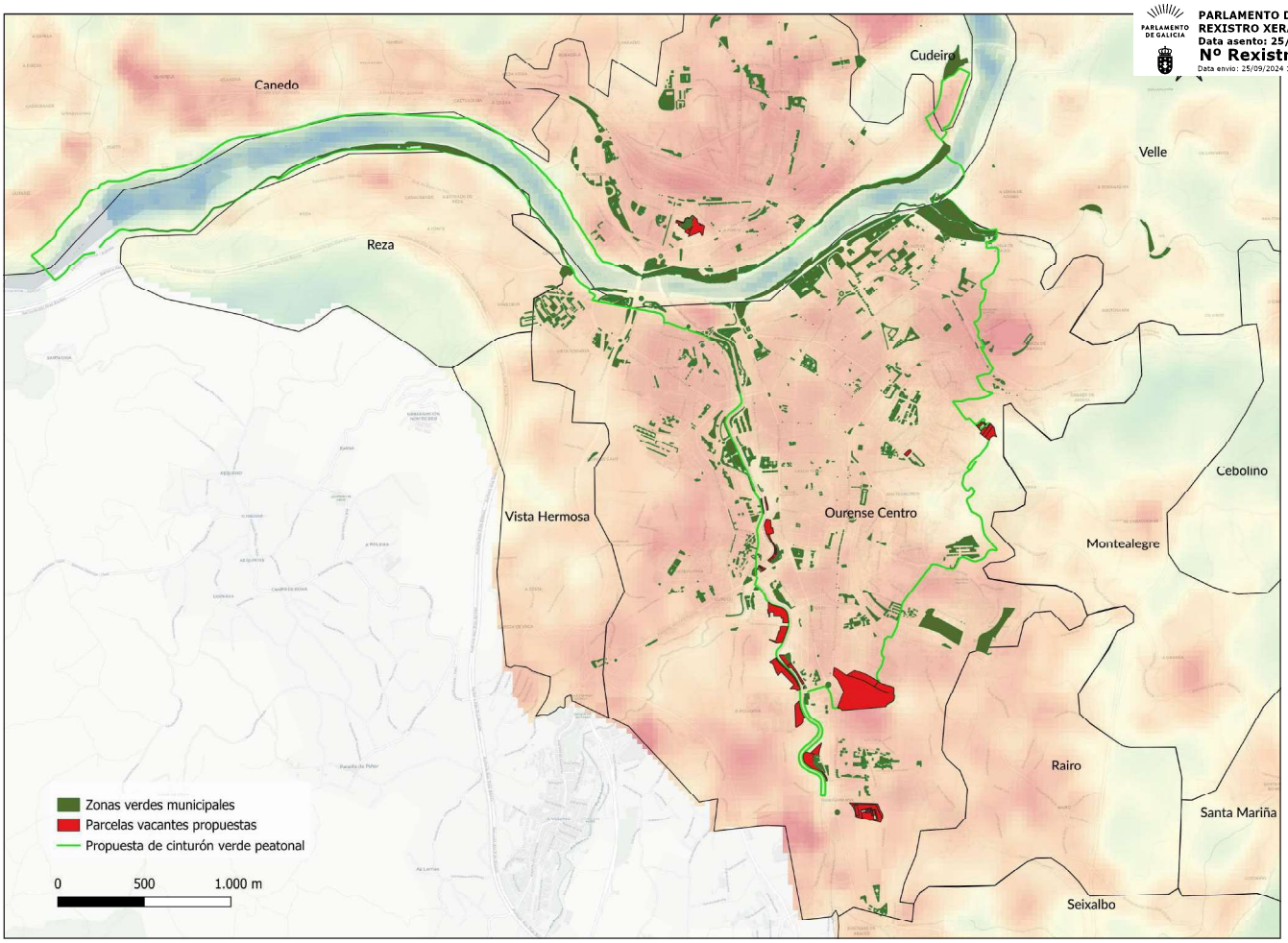

Concello de Ourense Obras Públicas, S. Urbanos, Medio Ambiente y Urbanismo **Infraestructura Verde para la Mejora de la Calidad de Vida en la Ciudad de Ourense** Propuesta de Actuaciones	*Equipo redactor* PW Advisory & Capital Services S.L. Green Urban Data S.L.	*Título del plano* **IVMO-A5 Plantación en parcelas vacantes**	*Plano nº* IVMO-A5	*Escala* 1:25.000 *Fecha* Mayo 2024

CSV: REXISTRO-dgyhnZJH9-9
Verificación: https://sede.parlamentodegalicia.gal/tramites/csv/

CSV: BOPGDSPG-Vcxm3ZJV-7
Verificación: https://sede.parlamentodegalicia.gal/tramites/csv/

PARLAMENTO DE GALICIA
REXISTRO XERAL ENTRADA
Data asento: 25/09/2024 16:30:00
Nº Rexistro: 11905
Data envío: 25/09/2024 15:28:35.475

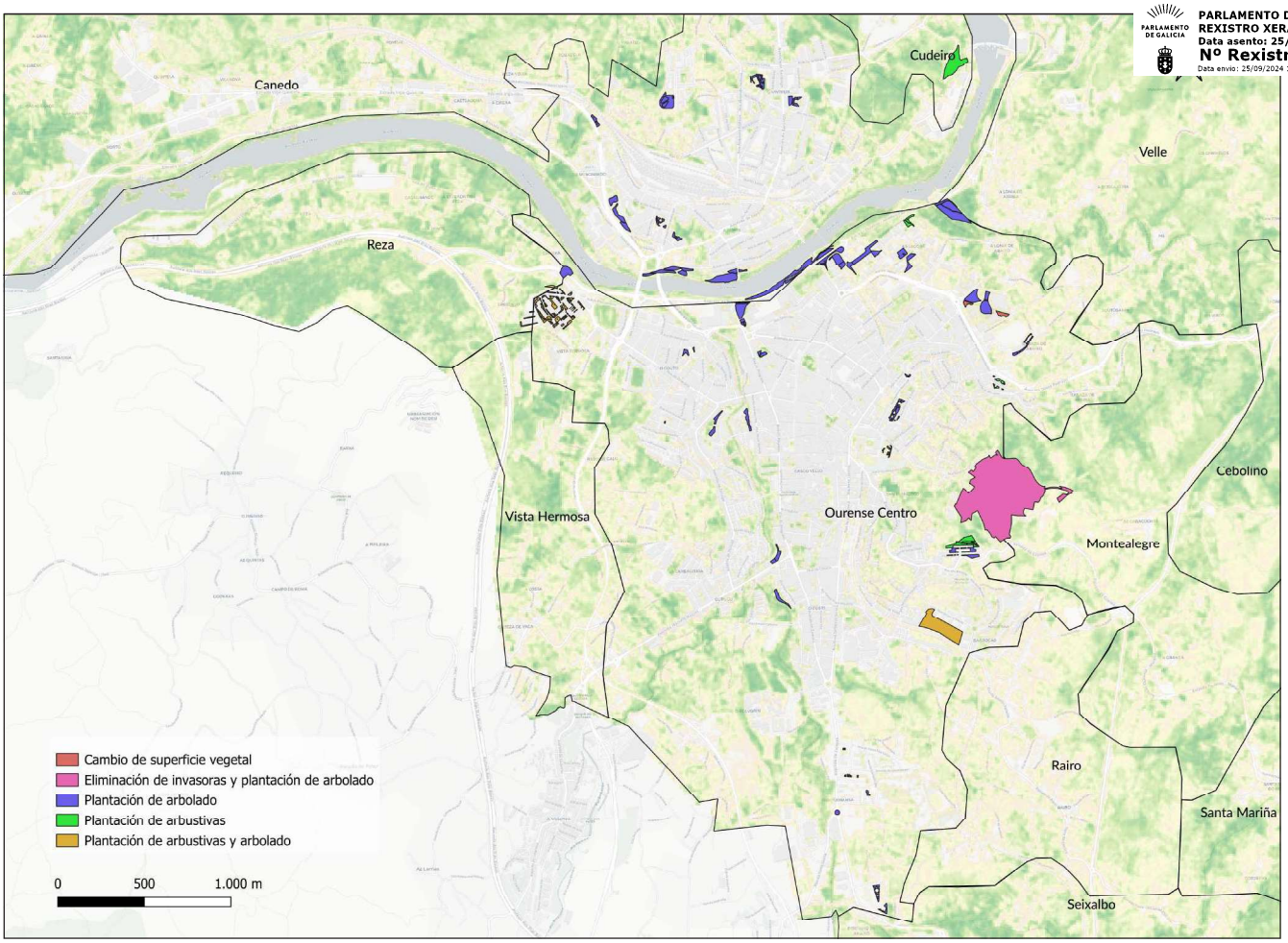

Concello de Ourense Obras Públicas, S. Urbanos, Medio Ambiente y Urbanismo **Infraestructura Verde para la Mejora de la Calidad de Vida en la Ciudad de Ourense** Propuesta de Actuaciones	*Equipo redactor* PW Advisory & Capital Services S.L. Green Urban Data S.L.	*Título del plano* IVMO-A6 Actuaciones en zonas verdes existentes	*Plano nº* IVMO-A6	*Escala* 1:25.000 *Fecha* Mayo 2024

CSV: REXISTRO-dgvhnZJH9-9
Verificación: https://sede.parlamentodegalicia.gal/tramites/csv/

CSV: BOPGDSPG-Vcxm3ZJV-7
Verificación: https://sede.parlamentodegalicia.gal/tramites/csv/

PARLAMENTO DE GALICIA
REXISTRO XERAL ENTRADA
Data asento: 25/09/2024 16:30:00
Nº Rexistro: 11905
Data envío: 25/09/2024 15:28:35.475

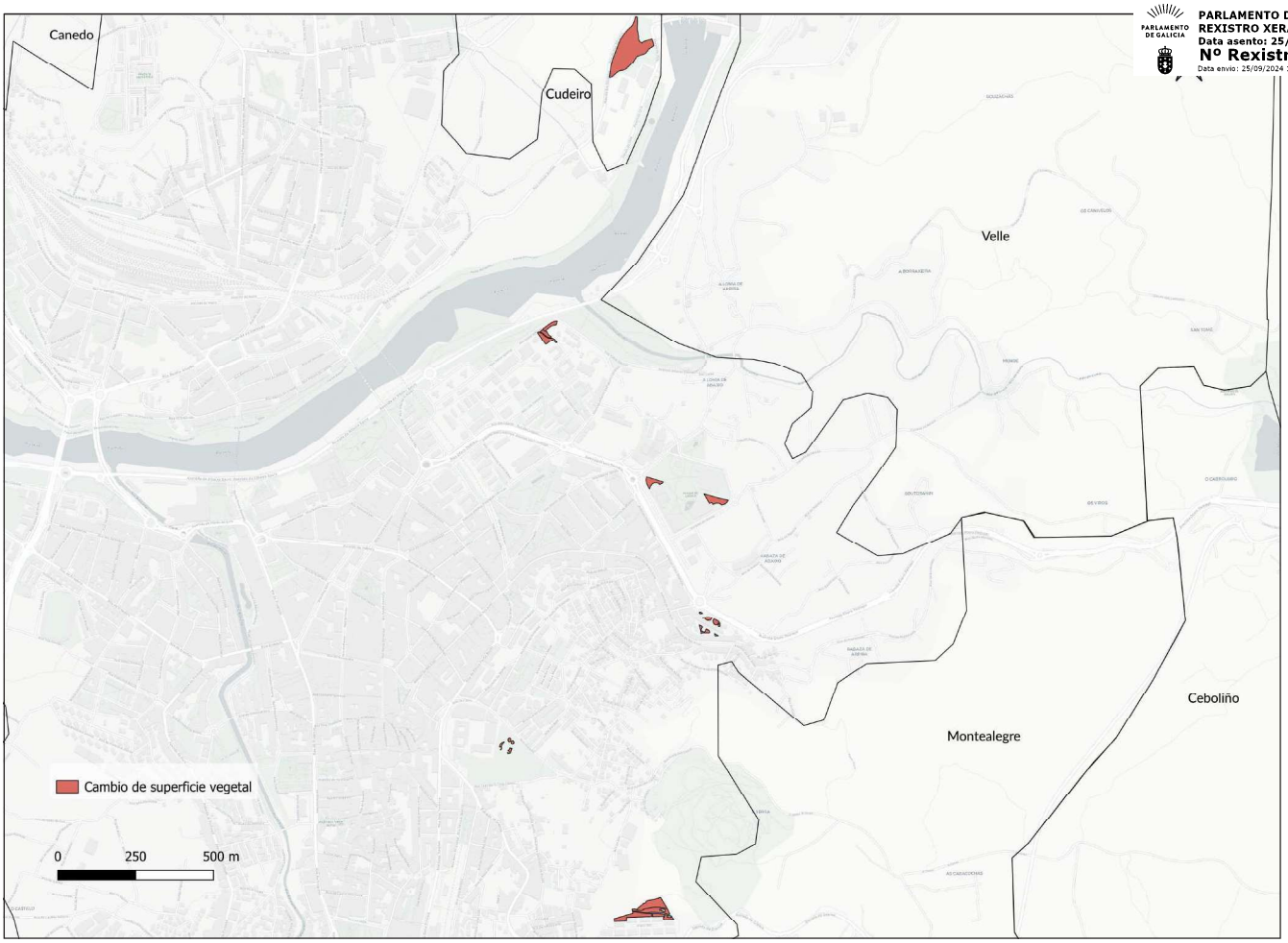

Concello de Ourense
Obras Públicas, S. Urbanos, Medio Ambiente y Urbanismo

Infraestructura Verde para la Mejora de la Calidad de Vida en la Ciudad de Ourense
Propuesta de Actuaciones

Equipo redactor
PW Advisory & Capital Services S.L.
Green Urban Data S.L.

Título del plano
IVMO-A7 Cambio de tipo de superficie vegetal

Plano nº
IVMO-A7

Escala
1:15.000

Fecha
Mayo 2024

CSV: REXISTRO-dgyhnZJH9-9
Verificación: https://sede.parlamentodegalicia.gal/tramites/csv/

CSV: BOPGDSPG-Vcxm3ZJV-7
Verificación: https://sede.parlamentodegalicia.gal/tramites/csv/

PARLAMENTO DE GALICIA
REXISTRO XERAL ENTRADA
Data asento: 25/09/2024 16:30:00
Nº Rexistro: 11905
Data envío: 25/09/2024 15:28:35.475

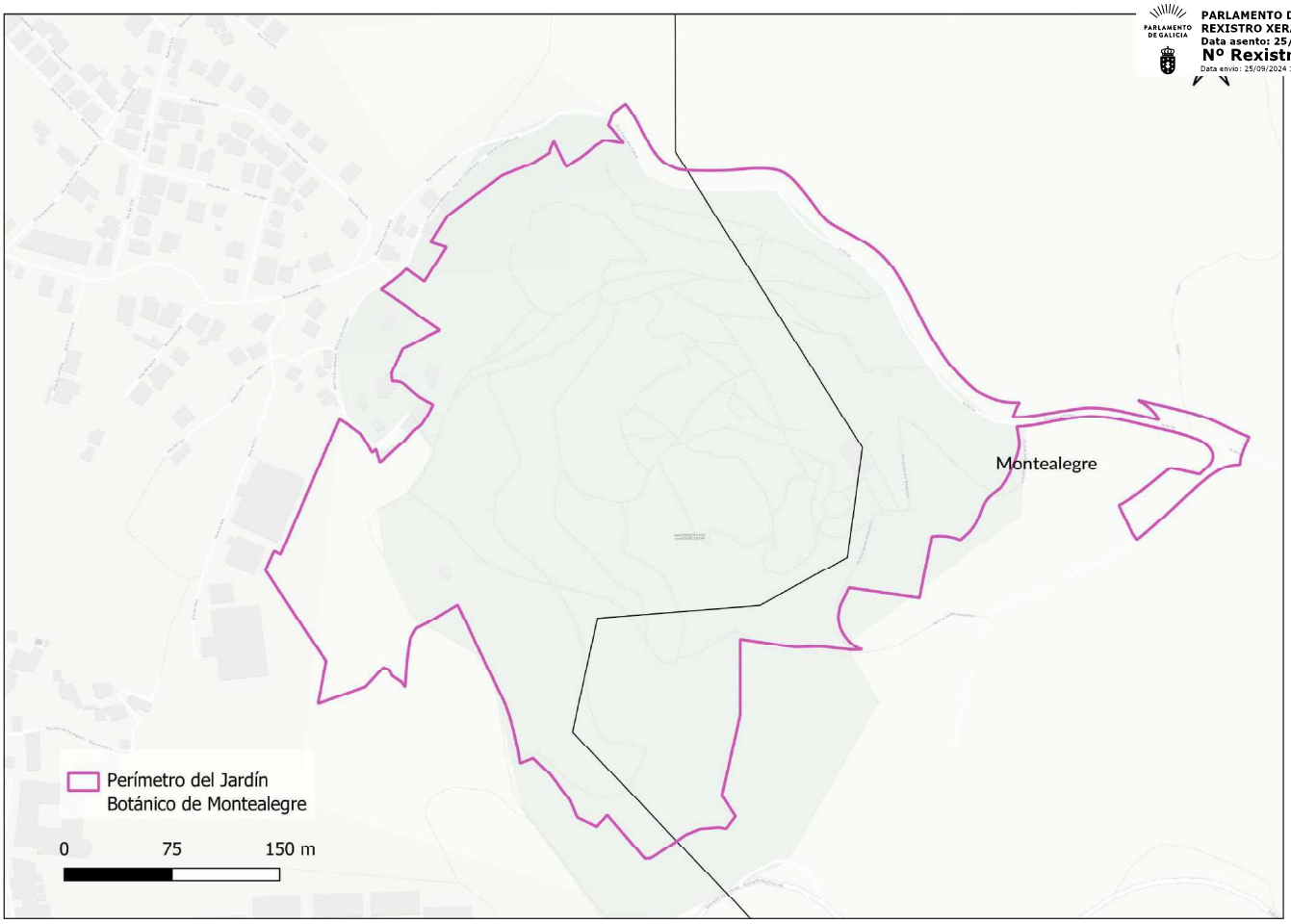

Concello de Ourense Obras Públicas, S. Urbanos, Medio Ambiente y Urbanismo **Infraestructura Verde para la Mejora de la Calidad de Vida en la Ciudad de Ourense** **Propuesta de Actuaciones**	*Equipo redactor* PW Advisory & Capital Services S.L. Green Urban Data S.L.	*Título del plano* **IVMO-A8 Localización plantaciones y eliminación de invasoras**	*Plano nº* IVMO-A8	*Escala* 1:3.000 *Fecha* Mayo 2024

CSV: REXISTRO-dgvhnZJH9-9
Verificación: https://sede.parlamentodegalicia.gal/tramites/csv/

CSV: BOPGDSPG-Vcxm3ZJV-7
Verificación: https://sede.parlamentodegalicia.gal/tramites/csv/

PARLAMENTO DE GALICIA
REXISTRO XERAL ENTRADA
Data asento: 25/09/2024 16:30:00
Nº Rexistro: 11905
Data envío: 25/09/2024 15:28:35.475

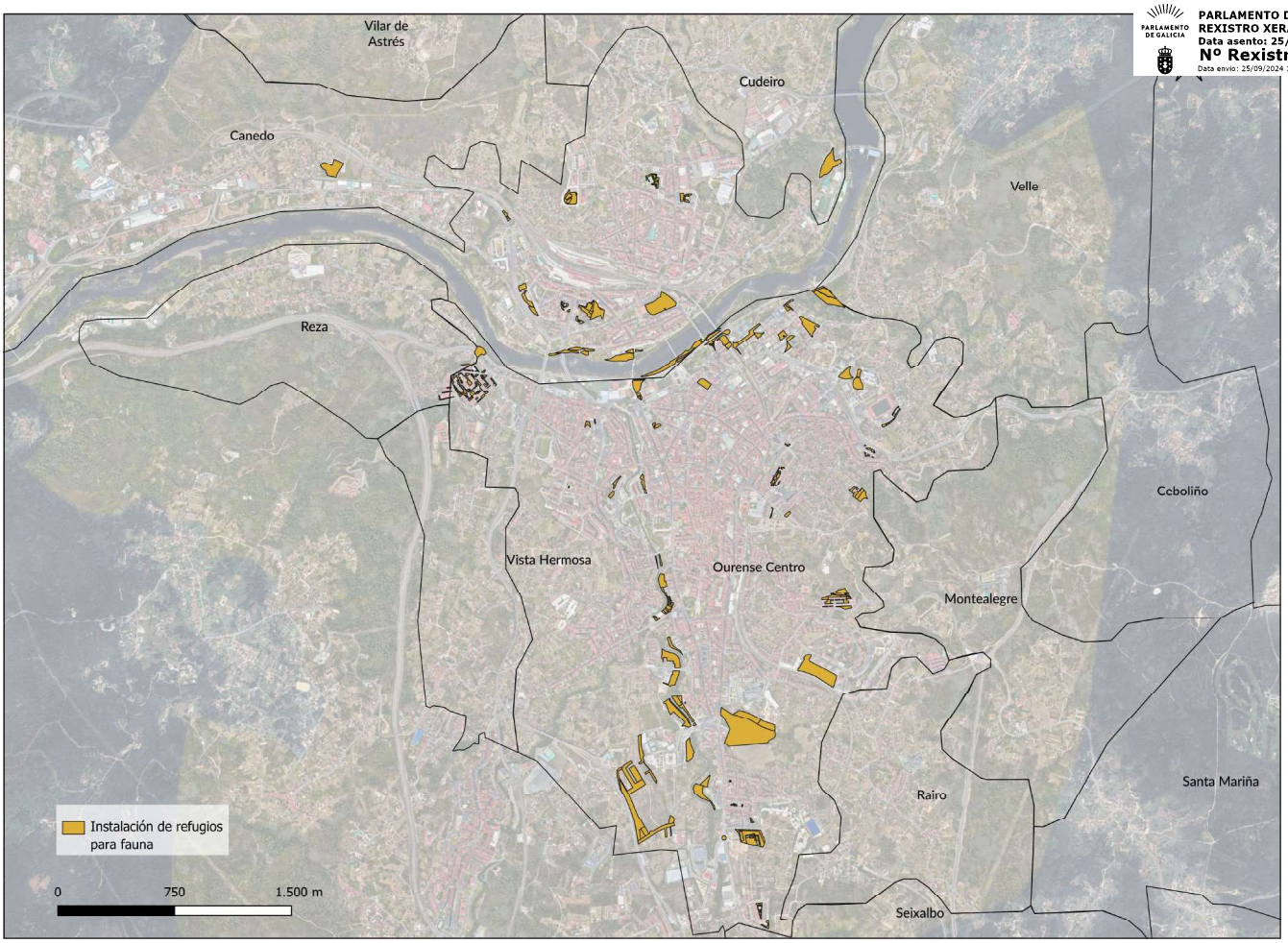

Concello de Ourense
Obras Públicas, S. Urbanos, Medio Ambiente y Urbanismo

Infraestructura Verde para la Mejora de la Calidad de Vida en la Ciudad de Ourense
Propuesta de Actuaciones

Equipo redactor
PW Advisory & Capital Services S.L.
Green Urban Data S.L.

Título del plano
IVMO-A9 Instalación de refugios para fauna

Plano nº
IVMO-A9

Escala
1:25.000

Fecha
Mayo 2024

CSV: REXISTRO-dgyhnZJH9-9
Verificación: https://sede.parlamentodegalicia.gal/tramites/csv/

CSV: BOPGDSPG-Vcxm3ZJV-7
Verificación: https://sede.parlamentodegalicia.gal/tramites/csv/

PARLAMENTO DE GALICIA
REXISTRO XERAL ENTRADA
Data asento: 25/09/2024 16:30:00
Nº Rexistro: 11905
Data envío: 25/09/2024 15:28:35.475

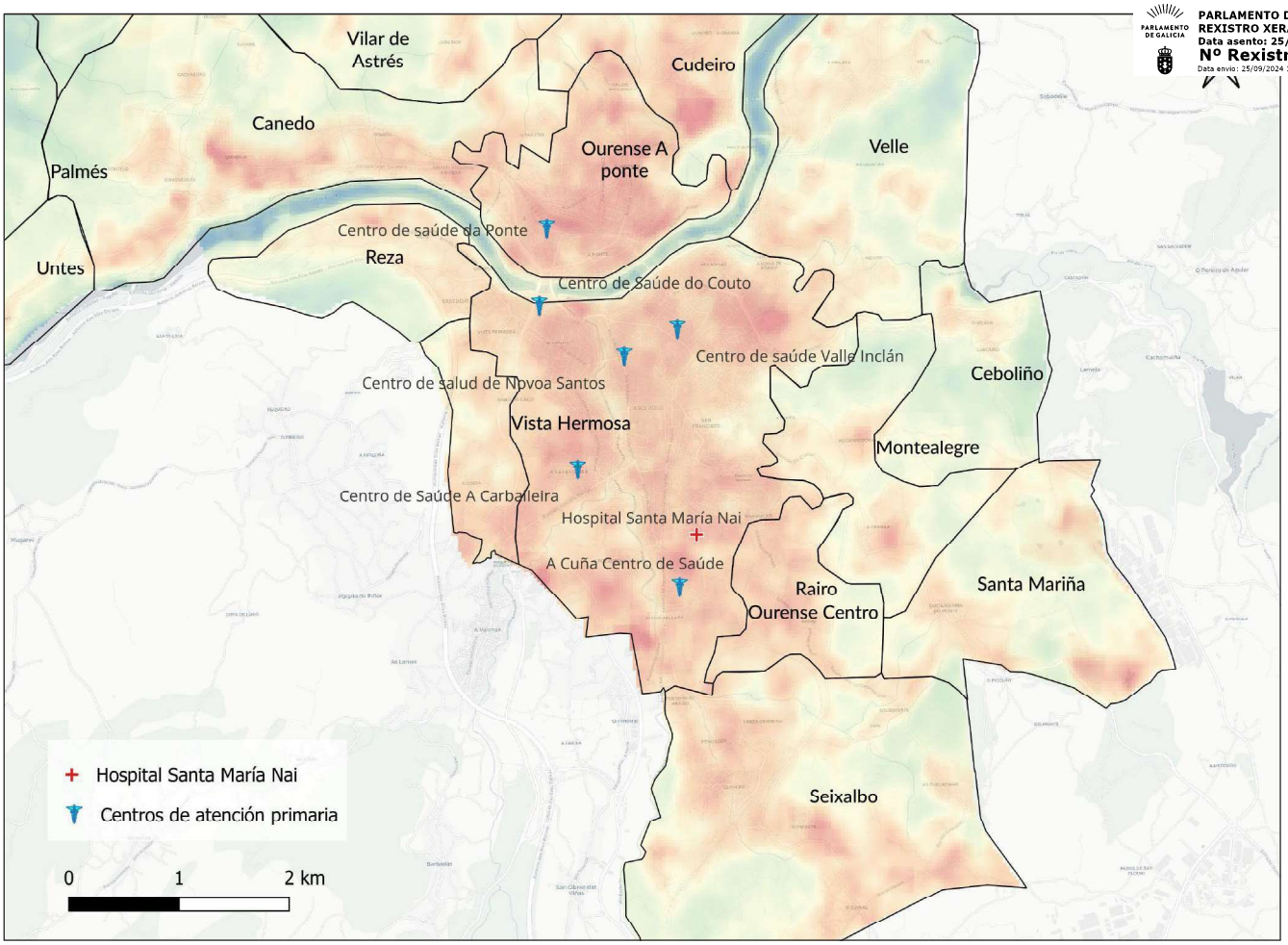

Concello de Ourense Obras Públicas, S. Urbanos, Medio Ambiente y Urbanismo **Infraestructura Verde para la Mejora de la Calidad de Vida en la Ciudad de Ourense** Propuesta de Actuaciones	*Equipo redactor* PW Advisory & Capital Services S.L. Green Urban Data S.L.	*Título del plano* **IVMO-S2 Situación de los centros de atención primaria y Hospital Sta. María Nai**	*Plano nº* IVMO-S2	*Escala* 1:30.000 *Fecha* Mayo 2024

CSV: REXISTRO-zgyhnZJH9-9
Verificación: https://sede.parlamentodegalicia.gal/tramites/csv/

CSV: BOPGDSPG-Vcxm3ZJV-7
Verificación: https://sede.parlamentodegalicia.gal/tramites/csv/

PARLAMENTO DE GALICIA
REXISTRO XERAL ENTRADA
Data asento: 25/09/2024 16:30:00
Nº Rexistro: 11905
Data envio: 25/09/2024 15:28:35.475

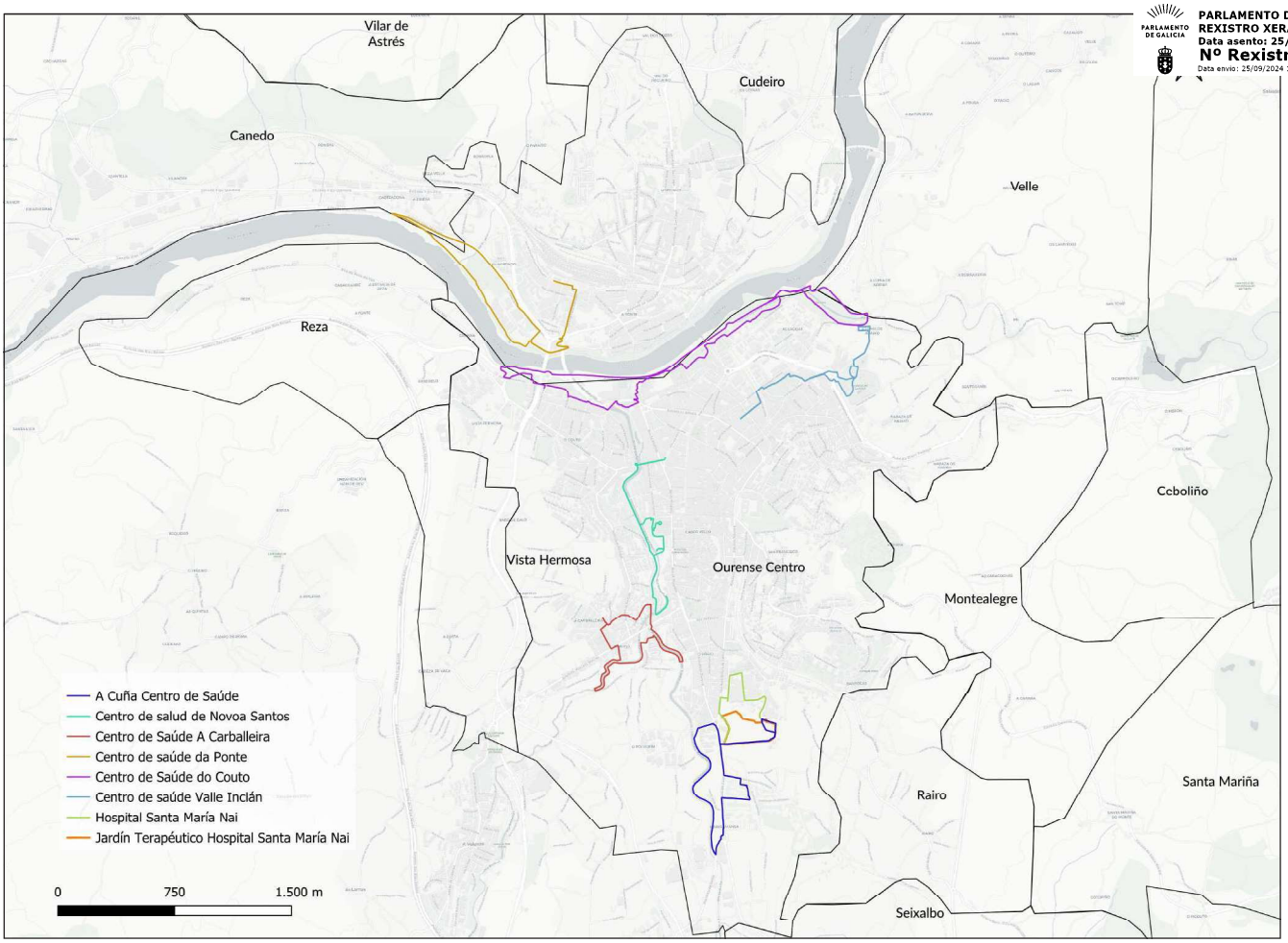

Concello de Ourense Obras Públicas, S. Urbanos, Medio Ambiente y Urbanismo **Infraestructura Verde para la Mejora de la Calidad de Vida en la Ciudad de Ourense** Propuesta de Actuaciones	*Equipo redactor* PW Advisory & Capital Services S.L. Green Urban Data S.L.	*Título del plano* **IVMO-A10 Localización de los Itinerarios terapéuticos**	*Plano nº* **IVMO-A10**	*Escala* 1:25.000 *Fecha* Mayo 2024

CSV: REXISTRO-zgyhsZJH9-9
Verificación: https://sede.parlamentodegalicia.gal/tramites/csv/
CSV: BOPGDSPG-Vcxrn3ZJV-7
Verificación: https://sede.parlamentodegalicia.gal/tramites/csv/

PARLAMENTO DE GALICIA
REXISTRO XERAL ENTRADA
Data asento: 25/09/2024 16:30:00
Nº Rexistro: 11905
Data envío: 25/09/2024 15:28:35.475



Concello de Ourense Obras Públicas, S. Urbanos, Medio Ambiente y Urbanismo **Infraestructura Verde para la Mejora de la Calidad de Vida en la Ciudad de Ourense** **Propuesta de Actuaciones**	*Equipo redactor* PW Advisory & Capital Services S.L. Green Urban Data S.L.	*Título del plano* **IVMO-A11 Jardín Terapéutico del Hospital Santa María Nai**	*Plano nº* **IVMO-A11**	*Escala* 1:2.000 *Fecha* Mayo 2024

CSV: REXISTRO-zgyhnZJH9-9
Verificación: https://sede.parlamentodegalicia.gal/tramites/csv/

CSV: BOPGDSPG-Vcxm3ZJV-7
Verificación: https://sede.parlamentodegalicia.gal/tramites/csv/

PARLAMENTO DE GALICIA
REXISTRO XERAL ENTRADA
Data asento: 25/09/2024 16:30:00
Nº Rexistro: 11905
Data envío: 25/09/2024 15:28:35.475

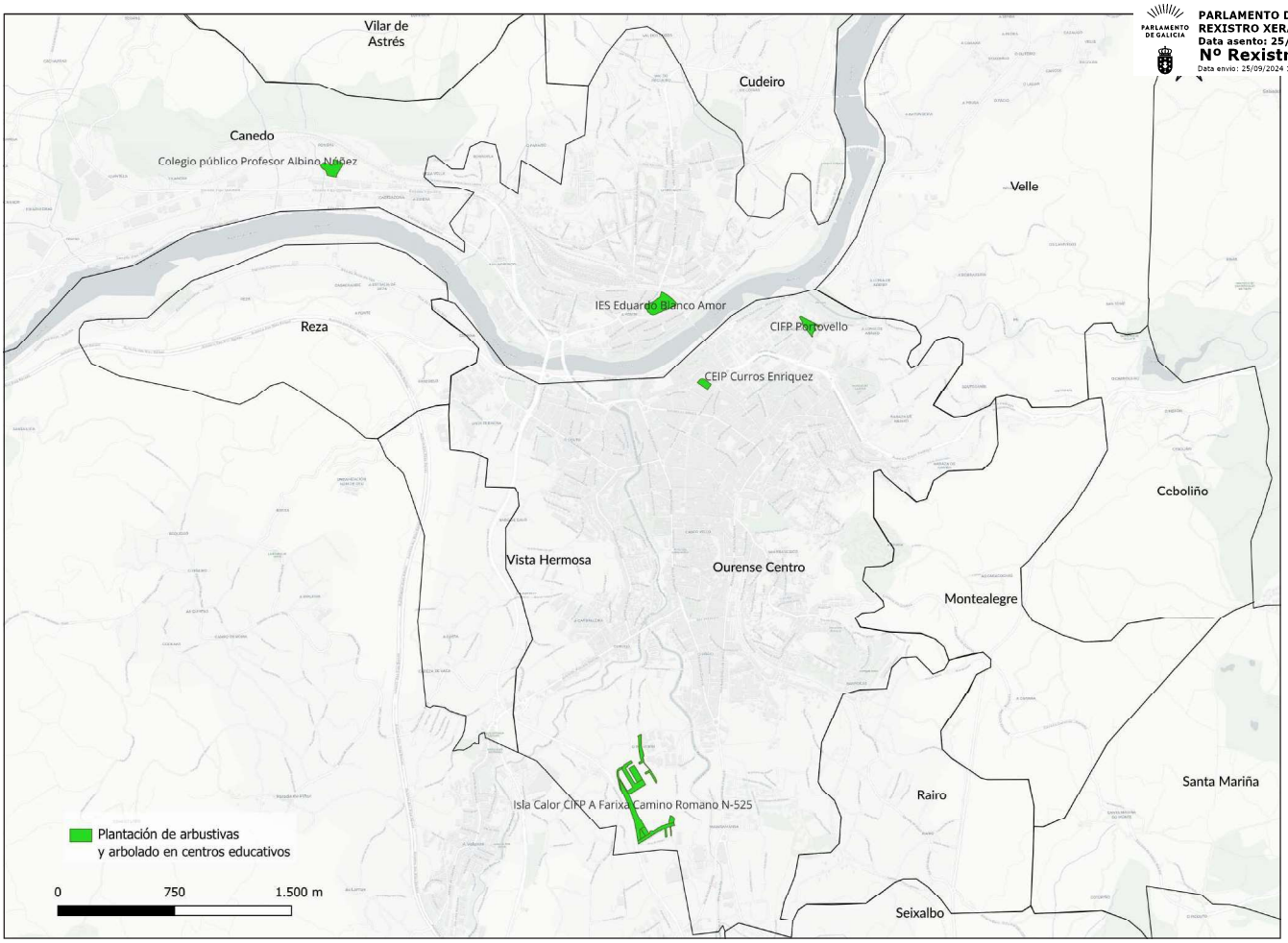

Concello de Ourense Obras Públicas, S. Urbanos, Medio Ambiente y Urbanismo **Infraestructura Verde para la Mejora de la Calidad de Vida en la Ciudad de Ourense** Propuesta de Actuaciones	*Equipo redactor* PW Advisory & Capital Services S.L. Green Urban Data S.L.	*Título del plano* **IVMO-A12 Plantaciones en Centros educativos y alrededores**	*Plano nº* **IVMO-A12**	*Escala* 1:25.000 *Fecha* Mayo 2024

CSV: REXISTRO-dgvhnZJH9-9
Verificación: https://sede.parlamentodegalicia.gal/tramites/csv/

CSV: BOPGDSPG-Vcxm3ZJV-7
Verificación: https://sede.parlamentodegalicia.gal/tramites/csv/

PARLAMENTO DE GALICIA
REXISTRO XERAL ENTRADA
Data asento: 25/09/2024 16:30:00
Nº Rexistro: 11905
Data envío: 25/09/2024 15:28:35.475

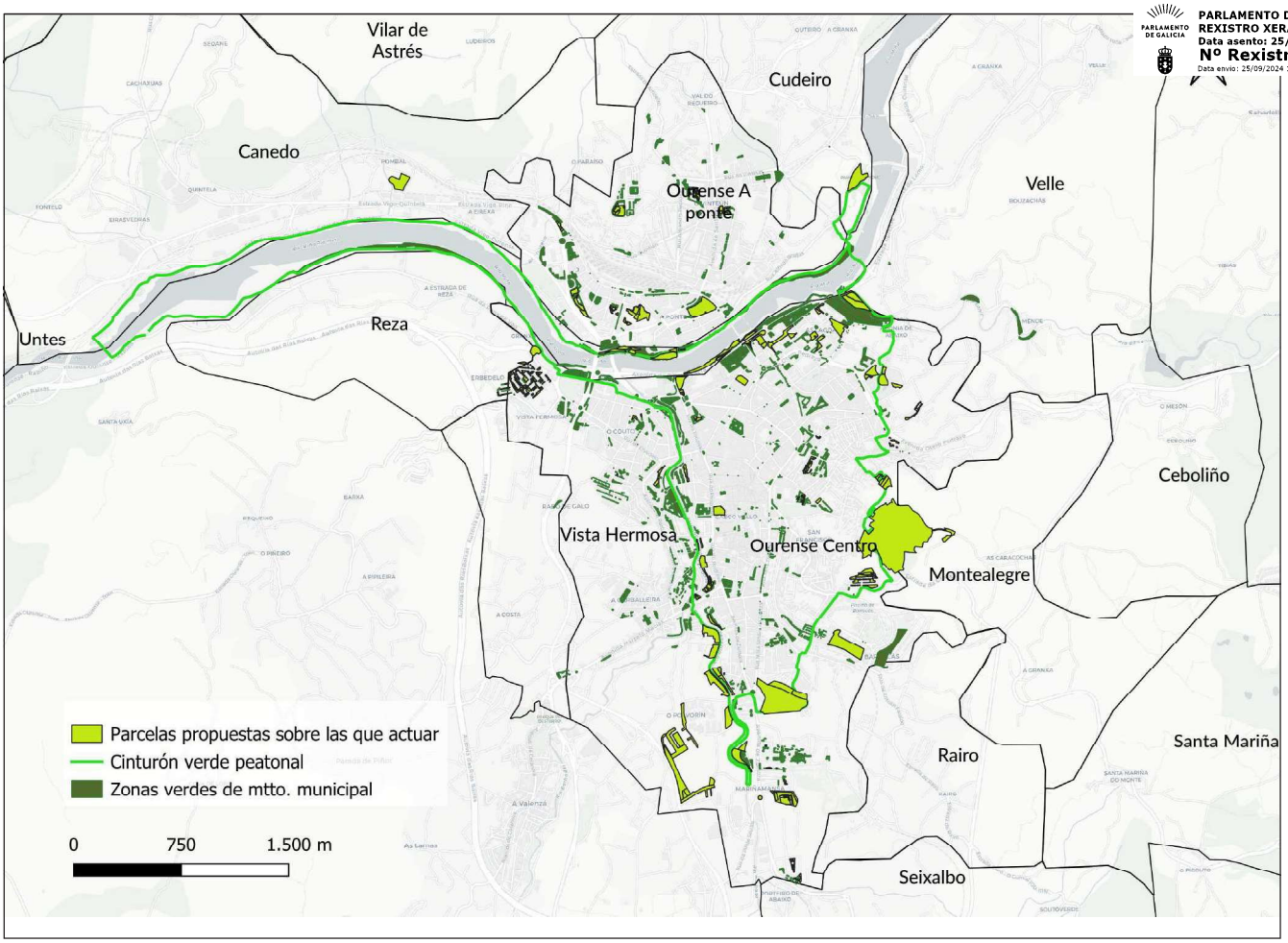

Concello de Ourense Obras Públicas, S. Urbanos, Medio Ambiente y Urbanismo **Infraestructura Verde para la Mejora de la Calidad de Vida en la Ciudad de Ourense** Propuesta de Actuaciones	*Equipo redactor* PW Advisory & Capital Services S.L. Green Urban Data S.L.	*Título del plano* **IVMO-S3 Situación final de las parcelas en las que actuar junto a las zonas verdes de Ourense y propuesta de un cinturón verde**	*Plano nº* **IVMO-S3**	*Escala* 1:30.000	*Fecha* Mayo 2024

CSV: REXISTRO-dgvhnZJH9-9
Verificación: https://sede.parlamentodegalicia.gal/tramites/csv/
CSV: BOPGDSPG-Vcxm3ZJV-7
Verificación: https://sede.parlamentodegalicia.gal/tramites/csv/

PARLAMENTO DE GALICIA
PARLAMENTO DE GALICIA
REXISTRO XERAL ENTRADA
Data asento: 25/09/2024 16:30:00
Nº Rexistro: 11905
Data envio: 25/09/2024 15:28:35.475

Firmado por
***2633** JUAN
PABLO LOPEZ (R:
****3425*) el día
27/06/2024 con un
certificado emitido

pwacs

Calle de Otero y Delage, 17
28035 Madrid (Spain)
Tel +34 911 92 35 35
Fav +34 910 885 775

GREEN URBAN DATA

Blvr. de Salvador Allende, 27
28108 Alcobendas, Madrid
+34 605 868 443
gud@greenurbandata.com

CSV: BOPGDSDBC-zlybxz3BJ97
Verificación:
https://sede.parlamentodegalicia.gal/tramites/csv/

PARLAMENTO DE GALICIA
REXISTRO XERAL ENTRADA
Data asento: 25/09/2024 16:30:00
Nº Rexistro: 11905
Data envio: 25/09/2024 15:28:35.475

Asinado dixitalmente por:

34948827M ARMANDO OJEA (R: G16448011) na data 25/09/2024 15:27:42

CSV: BOPGDRC-ydxsz3BJ97
Verificación:
https://sede.parlamentodegalicia.gal/tramites/csv/

PARLAMENTO DE GALICIA
PARLAMENTO DE GALICIA
REXISTRO XERAL ENTRADA
Data asento: 25/09/2024 16:30:00
Nº Rexistro: 11906
Data envio: 25/09/2024 15:57:40.515

OFICINA PARLAMENTAR
Parlamento de Galiza
Rúa do Hórreo, 63. Tel. 0034 981 551 545
gp-bng@parlamentodegalicia.gal
15702 Santiago de Compostela
Galiza

Á Mesa do Parlamento

Montserrat Prado Cores e **Iria Carreira Pazos**, deputadas do **Grupo Parlamentar do Bloque Nacionalista Galego (BNG)**, ao abeiro do disposto no Regulamento da Cámara, presentan a seguinte **Interpelación**, sobre as medidas a tomar para que os e as profesionais de atención primaria poidan solicitar as probas diagnósticas precisas e que estas sexan informadas.

EXPOSICIÓN DE MOTIVOS

Nas consultas de Atención Primaria resólvense por enriba do 80% dos procesos de saúde da poboación, a maioría dos mesmos son atendidos e resoltos sen que sexa precisa a realización de probas diagnósticas. A pesar diso, nunha parte dos casos é preciso o acceso a probas complementarias para aumentar a precisión diagnóstica, axeitar os tratamento ou axudar a realizar derivacións mellor dirixidas o que aforra tempo e mellora a efectividade.

A accesibilidade ás probas complementarias desde as consultas de atención primaria: solicitude, realización, recepción de resultados, tempos de demora... son determinantes para a práctica clínica, para o diagnóstico precoz, non cronificación, prescrición de determinados fármacos, derivación ao hospital.

A pesar do anteriormente mencionado, seguen sendo moitas as dificultades para que os e as profesionais de atención primaria poidan solicitar as probas complementarias que consideren necesarias e en moitos casos, de poder solicitalas, o resultado das mesmas non vai acompañado do informe do/da especialista correspondente.

CSV: BOPRSDBCGeVzxHFGzaL-0
Verificación:
https://sede.parlamentodegalicia.gal/tramites/csv/

PARLAMENTO DE GALICIA
PARLAMENTO DE GALICIA
REXISTRO XERAL ENTRADA
Data asento: 25/09/2024 16:30:00
Nº Rexistro: 11906
Data envio: 25/09/2024 15:57:40.515

OFICINA PARLAMENTAR
Parlamento de Galiza
Rúa do Hórreo, 63. Tel. 0034 981 551 545
gp-bng@parlamentodegalicia.gal
15702 Santiago de Compostela
Galiza

Por todo o exposto formúlase a seguinte interpelación:

Vai tomar a Xunta de Galiza as medidas precisas para que as e os profesionais de atención primaria poidan solicitar as probas diagnósticas dispoñíbeis na súa área sanitaria e a que estas sexan informadas polos especialistas correspondentes?

Cal é a razón de que non sexa posíbel na actualidade?

Parécelle normal que probas diagnósticas solicitadas non sexan informadas?

Cando vai a Xunta de Galiza deixar de secundarizar á atención primaria con respecto á hospitalaria?

Santiago de Compostela, 25 de setembro de 2024

Asdo.: **Montserrat Prado Cores**
Iria Carreira Pazos
Deputadas do G.P. do BNG

Asinado dixitalmente por:

María Montserrat Prado Cores na data 25/09/2024 15:56:09

CSV: BOPRSDBCGeVzxHFGzaV-0
Verificación:
https://sede.parlamentodegalicia.gal/tramites/csv/

PARLAMENTO DE GALICIA
REXISTRO XERAL ENTRADA
Data asento: 25/09/2024 16:30:00
Nº Rexistro: 11906
Data envio: 25/09/2024 15:57:40.515

OFICINA PARLAMENTAR
Parlamento de Galiza
Rúa do Hórreo, 63. Tel. 0034 981 551 545
gp-bng@parlamentodegalicia.gal
15702 Santiago de Compostela
Galiza

Iria Carreira Pazos na data 25/09/2024 15:56:25

CSV: BOPRSDBOGeVzxHFaZaLC
Verificación:
https://sede.parlamentodegalicia.gal/tramites/csv/

PARLAMENTO DE GALICIA
REXISTRO XERAL ENTRADA
Data asento: 25/09/2024 17:05:55
Nº Rexistro: 11916
Data envio: 25/09/2024 17:05:55.197

OFICINA PARLAMENTAR
Parlamento de Galiza
Rúa do Hórreo, 63. Tel. 0034 981 551 545
gp-bng@parlamentodegalicia.gal
15702 Santiago de Compostela
Galiza

Á Mesa do Parlamento

Ramón Fernández Alfonzo, **Brais Ruanova Vilas-Boas**, deputados do **Grupo Parlamentar do Bloque Nacionalista Galego (BNG)**, ao abeiro do disposto no Regulamento da Cámara, presentan a seguinte **Interpelación**, sobre o acordo asinado polo ministerio de Seguridade Social, patronal e sindicatos españois relativo á xubilación do sector manufactureiro.

EXPOSICIÓN DE MOTIVOS

A reforma do sistema de pensións do ano 2011 marcou un punto de inflexión. Non foi a primeira, e non diremos tampouco que foi a de maior alcance, mais veu condicionar todo o discurso político posterior e até os nosos días a partir do mesmo momento no que se aprobou.

Foi o goberno do presidente Zapatero, do PSOE, quen asinou esta reforma premido pola situación económica provocada pola crise financeira e os mandatos da UE. Parecía, pois, unha reforma de circunstancias, unha reforma conxuntural que todos os partidos políticos da esquerda no estado español se comprometeron a derrogar campaña tras campaña electoral. O propio PSOE, incapaz de defender a súa reforma, ven lanzando desde aquela mensaxes calculadamente confusos.

Non podía ser de outro xeito tendo en conta que a reforma do 2011 foi especialmente agresiva para as clases populares, xa que atrasar a idade de xubilación en todas as súas as formas, ordinaria, anticipada e parcial, e aumentar as carreiras de cotización e as penalizacións, impacta especialmente nas persoas que realizan traballos máis duros, peor retribuídos, ou que realizan xornadas parciais, mulleres na maioría dos casos.

CSV: BOPGDSDBDGxVxshN3WZL5w87
Verificación: https://sede.parlamentodegalicia.gal/tramites/csv/

PARLAMENTO DE GALICIA
PARLAMENTO DE GALICIA
REXISTRO XERAL ENTRADA
Data asento: 25/09/2024 17:05:55
Nº Rexistro: 11916
Data envio: 25/09/2024 17:05:55.197

OFICINA PARLAMENTAR
Parlamento de Galiza
Rúa do Hórreo, 63. Tel. 0034 981 551 545
gp-bng@parlamentodegalicia.gal
15702 Santiago de Compostela
Galiza

Mais os feitos veñen constatar que nin o autodenominado goberno máis progresista da historia, nin o seu sucedáneo, tomaron ningunha medida dirixida a derrogar aquela reforma, senón que veñen empeñándose en acadar aqueles mesmos obxectivos que se explicitaban no ano 2011, atrasar a idade de xubilación, e aqueles outros non tan explícitos mais que tamén veñen marcando a axenda das sucesivas reformas do sistema público de pensións para favorecer o negocio das pensións privadas.

O acordo recentemente asinado entre goberno estatal, CEOE, CEPYME, CC.OO e UGT, e anunciado aos catro ventos, aínda a expensas de coñecer o que poida finalmente publicarse nos boletíns oficiais, vai mesma liña.

De feito, dunha primeira análise, apenas poden tirarse dúas conclusións. A primeira, a máis demoledora, que ningunha das medidas anunciadas significa recuperar o existente antes da reforma do 2011. A segunda, que ningunha das medidas anunciadas que significan mellorar o actualmente existente son claras e inequívocas, senón que precisan de importantes matizacións, caso da xubilación parcial para o sector manufactureiro e do novo sistema que se anuncia para establecer coeficientes redutores, moi demandado en certos sectores industriais importantes no noso país. Pola contra, aquelas medidas dirixidas a incentivar o atraso da idade de xubilación, por exemplo a través do que denominan xubilación activa, están xa bastante debulladas.

Para o BNG este novo acordo significa, polo tanto, consolidar aquela reforma do ano 2011 e os lesivos efectos que tivo para as clases populares, máis que comprobados nestes 13 anos que van desde a súa aprobación, redución da pensión media, atraso da idade efectiva de xubilación e a imposibilidade de establecer novos coeficientes redutores para ocupacións penosas, como por exemplo no sector naval. Sen que poidamos esquecer os efectos colaterais sobre o acceso ao primeiro emprego por parte da mocidade e mesmo sobre os salarios deses primeiros empregos.

CSV: BOPGDSDBDGxVsshN9ZL5w87
Verificación: https://sede.parlamentodegalicia.gal/tramites/csv/

PARLAMENTO DE GALICIA
REXISTRO XERAL ENTRADA
Data asento: 25/09/2024 17:05:55
Nº Rexistro: 11916
Data envio: 25/09/2024 17:05:55.197

OFICINA PARLAMENTAR
Parlamento de Galiza
Rúa do Hórreo, 63. Tel. 0034 981 551 545
gp-bng@parlamentodegalicia.gal
15702 Santiago de Compostela
Galiza

Por todo o exposto formúlase a seguinte interpelación:

1. Coñece a Xunta de Galiza o contido deste acordo da Mesa de diálogo social da Seguridade Social?

2. Coñece os efectos da reforma do ano 2011 sobre as pensións causadas con posterioridade á reforma? Pode ter efectos diferenciados por nivel de renda ou xénero?

3. Como estima a Xunta de Galiza que está a afectar á saúde das persoas o atraso da idade de xubilación na Galiza? Pode ter efectos diferenciados por nivel de renda ou xénero?

4. Como estima a Xunta de Galiza que está a afectar ao absentismo laboral o atraso da idade de xubilación na Galiza? Pode ter efectos diferenciados por nivel de renda ou xénero?

5. Como estima a Xunta de Galiza que está a afectar ao desemprego xuvenil e aos salarios dos primeiros empregos o atraso da idade de xubilación na Galiza? Pode ter efectos diferenciados por nivel de renda ou xénero?

Santiago de Compostela, 25 de setembro 2024

Asdo.: **Ramón Fernández Alfonzo**
Brais Ruanova Vilas-Boas
Deputados do G.P. do BNG

Asinado dixitalmente por:

CSV: BOPRSDBDCxxxxxxxxxxxxxxxx
Verificación:
https://sede.parlamentodegalicia.gal/tramites/csv/

PARLAMENTO DE GALICIA
PARLAMENTO DE GALICIA
REXISTRO XERAL ENTRADA
Data asento: 25/09/2024 17:05:55
Nº Rexistro: 11916
Data envio: 25/09/2024 17:05:55.197

OFICINA PARLAMENTAR
Parlamento de Galiza
Rúa do Hórreo, 63. Tel. 0034 981 551 545
gp-bng@parlamentodegalicia.gal
15702 Santiago de Compostela
Galiza

Ramón Fernández Alfonzo na data 25/09/2024 17:04:03

Brais Ruanova Vilas-Boas na data 25/09/2024 17:04:11

CSV: BOPSDBOG-xxxxxxxxxxxx
Verificación:
https://sede.parlamentodegalicia.gal/tramites/csv/

PARLAMENTO DE GALICIA
PARLAMENTO DE GALICIA
REXISTRO XERAL ENTRADA
Data asento: 26/09/2024 11:10:50
Nº Rexistro: 11951
Data envio: 26/09/2024 11:10:50.831

OFICINA PARLAMENTAR
Parlamento de Galiza
Rúa do Hórreo, s/n. Tel. 0034 981 551 545
Fax. 0034 981 551 420. Fax prensa: 0034 981 551 421
gp-bng@parlamentodegalicia.gal
15702 Santiago de Compostela
Galiza

Á Mesa do Parlamento

Noa Presas Bergantiños, Rosana Pérez Fernández, Ramón Fernández Alfonzo, Oscar Insua Lema e **Brais Ruanova Vilas-Boas**, deputadas e deputados do **Grupo Parlamentar do Bloque Nacionalista Galego (BNG),** ao abeiro do disposto no Regulamento da Cámara, presentan a seguinte **Interpelación**, relativa á valoración por parte do goberno galego do *Informe de Fiscalización Fondos Europeos. Exercicio 2022* elaborado polo Consello de Contas e ás rectificacións que vai impulsar para que Galiza deixe de perder oportunidades de desenvolvemento económico.

EXPOSICIÓN DE MOTIVOS

O pasado 24 de setembro de 2022 o Pleno do Consello de Contas aprobaba o *Informe de Fiscalización Fondos Europeos. Exercicio 2022*, fiscalización ordinaria incluída no programa anual de traballo de 2023. Unha vez máis, podemos ler un informe demoledor sobre a falta de planificación e execución do goberno galego e o desaproveitamento de fondos vitais para o desenvolvemento económico e social de Galiza como son os europeos.

Este informe ten como finalidade proporcionar ao Parlamento Galego e á sociedade un informe no que se exprese o desenvolvemento da execución orzamentaria dos fondos por parte das entidades e organismos que dispoñen destes, a identificación dos Fondos Europeos percibidos polos organismos xestores e a execución dos orzamentos de ingresos, realizándose unha análise final dos diversos beneficiarios e receptores finais das distintas modalidades de Fondos Europeos identificadas. Cómpre recordar, así mesmo, que este informe atópase encadrado no novo marco financeiro

CSV: BOPGDSDBDGPVdKm8XdNK78
Verificación: https://sede.parlamentodegalicia.gal/tramites/csv/

PARLAMENTO DE GALICIA
PARLAMENTO DE GALICIA
REXISTRO XERAL ENTRADA
Data asento: 26/09/2024 11:10:50
Nº Rexistro: 11951
Data envio: 26/09/2024 11:10:50.831

OFICINA PARLAMENTAR
Parlamento de Galiza
Rúa do Hórreo, s/n. Tel. 0034 981 551 545
Fax. 0034 981 551 420. Fax prensa: 0034 981 551 421
gp-bng@parlamentodegalicia.gal
15702 Santiago de Compostela
Galiza

europeo 2021- 2027, o segundo deste marco, que xa comezou con importantes eivas froito do retraso na aprobación do novo regulamento do marco financeiro actual por mor das sucesivas crises: sanitaria, financeira e enerxética, tal como recolle o Consello. Así mesmo, é preciso sinalar que aínda hai execucións en marcha do período anterior.

Aínda que este informe presenta menos limitacións ao alcance do que outros recentes, como o do sobrecuste do Álvaro Cunqueiro, cómpre sinalar que o Consello observa diferentes deficiencias. Por exemplo, salienta que as entidades evidenciaron unha falta de protocolos documentais comúns que permitan unha análise comparativa e homoxénea da información facilitada por cada un deles; que A denominación das modalidades de financiamento de Fondos Europeos relacionadas na base de datos 2022, Contas da Administración Xeral, difire da recollida na táboa Xumco 2022; non existe un estado contable da Xunta de Galicia e os seus organismos autónomos e entes públicos que reflicta de forma consolidada a execución ou que non existe un procedemento que permita á Xunta o seguimento da participación dos seus organismos ou entes en proxectos cofinanciados con fondos da Unión Europea cuxo orixe de transferencias sexa distinto do da propia Administración Autonómica.

O Consello de Contas conclúe un retraso considerable xeral na execución efectiva dos proxectos europeos do novo marco 2021-2027, o que comporta a necesidade de efectuar reasignacións financeiras dende o exercicio 2021 a exercicios posteriores. O Consello sinala un atraso global na planificación, que impide a nivel de toda a UE que as axudas estean chegando de maneira efectiva á economía real, o que certifica a lectura que no seu día fixo o Grupo Parlamentario do Bloque Nacionalista Galego como uns fondos mal enfocados.

Aínda así, amosa marxe de mellora para o goberno galego. Cómpre destacar que, relacionando a execución dos Fondos Europeos coa execución xeral do orzamento

CSV: BOPRSDBEGPVdxnt3XdVK78
Verificación:
https://sede.parlamentodegalicia.gal/tramites/csv/

PARLAMENTO DE GALICIA
PARLAMENTO DE GALICIA
REXISTRO XERAL ENTRADA
Data asento: 26/09/2024 11:10:50
Nº Rexistro: 11951
Data envio: 26/09/2024 11:10:50.831

OFICINA PARLAMENTAR
Parlamento de Galiza
Rúa do Hórreo, s/n. Tel. 0034 981 551 545
Fax. 0034 981 551 420. Fax prensa: 0034 981 551 421
gp-bng@parlamentodegalicia.gal
15702 Santiago de Compostela
Galiza

da Comunidade, no exercicio 2022 mantense a tendencia histórica de diferenciais negativos; chegando neste exercicio a ser esta desfavorable para os Fondos Europeos en relación coa execución xeral en fase de obrigas de -43,44% e en fase de pagamentos de -49,27%. Por outra banda, a execución xeral da Comunidade Autónoma na fases "O" e "P" ambas as dúas sobre o crédito definitivo foi de 90,79% e 82,45% respectivamente, fronte ao 47,34% e 33,18% destes mesmos rateos nos fondos europeos.

Así, o Consello sinala literalmente que: Á vista dos datos cómpre adoptar as medidas necesarias para mellorar a execución dos fondos europeos co obxectivo de reverter a tendencia destes diferenciais negativos. O Informe tamén salienta que a execución do orzamento de ingresos do exercicio corrente mostra un distanciamento significativo entre as previsións definitivas e finalmente, canto a conclusións xerais, abonda no seguinte:

"Os índices de execución xeral avaliados amosan que cómpre adoptar medidas para axilizar con prontitude a xestión do novo marco 2021-2027. Deben terse en conta os retrasos xa acumulados, e que o financiamento europeo xestionado é o maior da serie histórica como consecuencia das crises económica, enerxética e sanitaria.

Estas medidas deberán ser adoptadas entre todos os axentes intervintes na execución dos proxectos, co obxectivo de que o financiamento europeo teña un impacto real na economía, a prol do tecido produtivo e da cidadanía que son os beneficiarios últimos dos recursos europeos."

Este informe vén constatar o fracaso do goberno galego na xestión dos fondos europeos post covid, un contexto no que rexeitou, malia as demandas da primeira forza da oposición e de distintos axentes da sociedade galega, un debate democrático sobre o destino, as prioridades e os procedementos a impulsar como país para un meirande

CSV: BOPRSDBCGPVdKnS3xdNK78
Verificación:
https://sede.parlamentodegalicia.gal/tramites/csv/

PARLAMENTO DE GALICIA
PARLAMENTO DE GALICIA
REXISTRO XERAL ENTRADA
Data asento: 26/09/2024 11:10:50
Nº Rexistro: 11951
Data envio: 26/09/2024 11:10:50.831

OFICINA PARLAMENTAR
Parlamento de Galiza
Rúa do Hórreo, s/n. Tel. 0034 981 551 545
Fax. 0034 981 551 420. Fax prensa: 0034 981 551 421
gp-bng@parlamentodegalicia.gal
15702 Santiago de Compostela
Galiza

aproveitamento. O resultado é, lamentablemente, máis profundo que unha evidente falta de execución, pois certifica a falta de transferencia ao tecido social e económico e a falta do impulso dunha verdadeira transformación económica e produtiva para atender os retos da transformación socioeconómica que vive o mundo e o noso país.

É preciso, polo tanto, que o goberno galego faga propósito de emenda e impulse as recomendacións do Consello e outras medidas para garantir que se corrixe a falta de planificación e execución do goberno galego e o desaproveitamento de fondos vitais para o desenvolvemento económico e social de Galiza como son os europeos.

Por estes motivos formúlase a seguinte interpelación:

Que medidas vai impulsar o goberno galego para rectificar o seu fracaso na xestión dos fondos europeos que sinala o Consello de Contas?

Que medidas vai impulsar o goberno galego para adoptar as medidas necesarias para mellorar a execución dos fondos europeos co obxectivo de reverter a tendencia destes diferenciais negativos?

Como valora o Informe respecto do ano 2022 e as súas conclusións?

Asume que as súas normas de "axilización administrativa" foron un fracaso?

Que vai facer o goberno galego ante a falta de protocolos documentais comúns que permitan unha análise comparativa e homoxénea da información facilitada polos distintos axentes?

Que vai facer o goberno galego ante a discordancia canto ás denominacións entre a base de datos de 2022 da Conta Xeral e Xumco?

CSV: BOPRSDBGPVdxnt3XdNK78
Verificación:
https://sede.parlamentodegalicia.gal/tramites/csv/

PARLAMENTO DE GALICIA
PARLAMENTO DE GALICIA
REXISTRO XERAL ENTRADA
Data asento: 26/09/2024 11:10:50
Nº Rexistro: 11951
Data envio: 26/09/2024 11:10:50.831

OFICINA PARLAMENTAR
Parlamento de Galiza
Rúa do Hórreo, s/n. Tel. 0034 981 551 545
Fax. 0034 981 551 420. Fax prensa: 0034 981 551 421
gp-bng@parlamentodegalicia.gal
15702 Santiago de Compostela
Galiza

Vai impulsar accións conducentes a que exista un estado contable da Xunta e os seus organismos autónomos e entes públicos que reflicta de forma consolidada a execución?

E algún procedemento que á Xunta o seguimento da participación dos seus organismos ou entes en proxectos cofinanciados con fondos da Unión Europea cuxo orixe de transferencias sexa distinto do da propia Administración galega?

Vai seguir sen abordar a falta de transferencia de fondos europeos aos concellos galegos?

Santiago de Compostela, 26 de setembro de 2024

Asdo.: **Noa Presas Bergantiños**
Ramón Fernández Alfonzo
Oscar Insua Lema
Brais Ruanova Vilas-Boas
Rosana Pérez Fernández
Deputadas e deputados do G.P. do BNG

Asinado dixitalmente por:

Noa Presas Bergantiños na data 26/09/2024 11:07:22

CSV: BOPRSDBCGPVdKnk3XdNK78
Verificación:
https://sede.parlamentodegalicia.gal/tramites/csv/

PARLAMENTO DE GALICIA
REXISTRO XERAL ENTRADA
Data asento: 26/09/2024 11:10:50
Nº Rexistro: 11951
Data envio: 26/09/2024 11:10:50.831

OFICINA PARLAMENTAR
Parlamento de Galiza
Rúa do Hórreo, s/n. Tel. 0034 981 551 545
Fax. 0034 981 551 420. Fax prensa: 0034 981 551 421
gp-bng@parlamentodegalicia.gal
15702 Santiago de Compostela
Galiza

Ramón Fernández Alfonzo na data 26/09/2024 11:07:29

Óscar Insua Lema na data 26/09/2024 11:08:37

Brais Ruanova Vilas-Boas na data 26/09/2024 11:08:38

Rosana Pérez Fernández na data 26/09/2024 11:09:40

CSV: BOPRSDBOCPVdkrn8XdtK78
Verificación:
https://sede.parlamentodegalicia.gal/tramites/csv/

PARLAMENTO DE GALICIA
REXISTRO XERAL ENTRADA
Data asento: 26/09/2024 17:17:51
Nº Rexistro: 11991
Data envio: 26/09/2024 17:17:51.655

OFICINA PARLAMENTAR
Parlamento de Galiza
Rúa do Hórreo, 63. Tel. 0034 981 551 545
gp-bng@parlamentodegalicia.gal
15702 Santiago de Compostela
Galiza

Á Mesa do Parlamento

Montserrat Prado Cores e **Ramón Fernández Alfonzo**, deputada e deputado do **Grupo Parlamentar do Bloque Nacionalista Galego (BNG)**, ao abeiro do disposto no Regulamento da Cámara, presentan a seguinte **Interpelación**, relativa a solicitar ao Goberno español que dea marcha atrás na pretensión de encargar ás mutuas as probas e tratamentos sanitarios das persoas en situacións de incapacidade temporal por continxencias comúns.

EXPOSICIÓN DE MOTIVOS

O 31 de xullo deste ano 2024 o Ministerio de Inclusión, Seguridade Social e Migracións anunciou un acordo da Mesa de Diálogo Social de Seguridade Social para "flexibilizar a xubilación, involucrar mellor ás mutuas nos tratamentos sanitarios e regular as profesións penosas".

A intención do Goberno español, que agora conta cos parabéns da CEOE, CEPYME, CC.OO e UGT, é promover a sinatura de convenios de colaboración entre os diferentes sistemas públicos de saúde autonómicos coas mutuas, a Dirección Xeral de Ordenación da Seguridade Social e máis o Instituto Nacional da Seguridade Social para que as mutuas poidan realizar cos seus medios probas diagnósticas e tratamentos a persoas en situación de Incapacidade Temporal por continxencias comúns afectadas por unhas determinadas patoloxías músculo esqueléticas, cando a xestión económica da súa prestación corresponda ás propias mutuas.

Avánzase algunha cuestión sobre como sería o procedemento para que as mutuas poidan efectivamente realizar esas probas ou tratamentos. Por exemplo, que o Servizo público de saúde manterá a determinación da diagnose e será quen emita os

CSV: BOPSTDBOG-Vaxxin3Zd-V-7
Verificación:
https://sede.parlamentodegalicia.gal/tramites/csv/

PARLAMENTO DE GALICIA
PARLAMENTO DE GALICIA
REXISTRO XERAL ENTRADA
Data asento: 26/09/2024 17:17:51
Nº Rexistro: 11991
Data envio: 26/09/2024 17:17:51.655

OFICINA PARLAMENTAR
Parlamento de Galiza
Rúa do Hórreo, 63. Tel. 0034 981 551 545
gp-bng@parlamentodegalicia.gal
15702 Santiago de Compostela
Galiza

partes de baixa, confirmación e alta, que será preceptivo o consentimento previo da persoa, que as mutuas poderán denegar a solicitude de asistencia recibida, mais sempre que atendan unha porcentaxe mínima de derivacións, que cando acepten a derivación notificarán no prazo de 5 días a cita con día, lugar e hora para a realización da proba, que deberán poñer a disposición do Servizo público un informe sobre a situación médica da persoa doente a través do visor de historia de saúde dixital das mutuas, e que no prazo de 1 semana desde a realización da proba os servizos de atención primaria e especializada do servizo público de saúde realizará o "adecuado seguimento asistencial do interesado".

Esta proposta do Goberno español non deixa de ser unha constatación de como en lugar de mellorar o sistema público de saúde se opta por desviar recursos e fondos públicos ao sector privado.

A iniciativa para aumentar as derivacións cara a sanidade privada implica necesariamente que os asinantes contan con que a escaseza de medios e facultativ@s non afecta en igual medida ao sector privado, o que en si mesmo xa rebate o argumento da non existencia de médicos "no mercado", senón que implica tamén mellorar a posición do sector privado como competidor do sistema público á hora de contratar médicos especialistas, en radioloxía por exemplo, grazas ao aumento das derivacións cara a privada da realización destas probas.

Basicamente, o acordo asinado coas mutuas é para reducir a duración das baixas, a realización de probas diagnósticas e tratamentos terapéuticos e rehabilitadores en procesos de Incapacidade Temporal por continxencias comúns de orixe traumatolóxico.

Estes acordos derivarán cartos públicos cara a sanidade privada a través das mutuas, o que supón descapitalizar, aínda máis, a sanidade pública. Porén isto non mellorará a cobertura para as persoas traballadoras porque se renuncia a actuar sobre as

CSV: BOPGDBG-Hxxxkn3Zd-V-7
Verificación:
https://sede.parlamentodegalicia.gal/tramites/csv/

PARLAMENTO DE GALICIA
REXISTRO XERAL ENTRADA
Data asento: 26/09/2024 17:17:51
Nº Rexistro: 11991
Data envio: 26/09/2024 17:17:51.655

OFICINA PARLAMENTAR
Parlamento de Galiza
Rúa do Hórreo, 63. Tel. 0034 981 551 545
gp-bng@parlamentodegalicia.gal
15702 Santiago de Compostela
Galiza

causas dos procesos de incapacidade temporal, limitándose a actuar sobre as consecuencias: o número de incapacidades temporais e a súa duración.

En definitiva, con este tipo de medidas asumen os argumentos da patronal sobre o absentismo laboral, culpabilizando ás persoas traballadoras por estaren en situacións de incapacidade temporal por continxencias comúns.

Por todo o exposto formúlanse a seguinte interpelación:

Que valoración fai o Goberno galego do Acordo da denominada Mesa de Diálogo Social de Seguridade Social para propiciar a sinatura de convenios de colaboración entre os diferentes sistemas públicos de saúde autonómicos coas mutuas, a Dirección Xeral de Ordenación da Seguridade Social e o Instituto Nacional da Seguridade Social para que as mutuas poidan realizar probas diagnósticas e tratamentos a persoas en situación de incapacidade temporal por continxencias comúns por determinadas patoloxías músculoesqueléticas?

Está de acordo con esta decisión, que de levarse a cabo, vai supoñer desviar fondos públicos cara a sanidade privada?

Considera que vai supoñer algunha mellora na cobertura para as persoas traballadoras?

Non considera que estes recursos públicos debe destinarse a reforzar a sanidade pública?

Santiago de Compostela, 26 de setembro de 2024

CSV: BOPRIS/DEG/Vaxfin3Zd/V0-7
Verificación:
https://sede.parlamentodegalicia.gal/tramites/csv/

PARLAMENTO DE GALICIA
PARLAMENTO DE GALICIA
REXISTRO XERAL ENTRADA
Data asento: 26/09/2024 17:17:51
Nº Rexistro: 11991
Data envio: 26/09/2024 17:17:51.655

OFICINA PARLAMENTAR
Parlamento de Galiza
Rúa do Hórreo, 63. Tel. 0034 981 551 545
gp-bng@parlamentodegalicia.gal
15702 Santiago de Compostela
Galiza

Asdo.: **Montserrat Prado Cores**

Ramón Fernández Alfonzo

Deputada e deputado do G.P. do BNG

Asinado dixitalmente por:

María Montserrat Prado Cores na data 26/09/2024 17:14:49

Ramón Fernández Alfonzo na data 26/09/2024 17:14:52

CSV: BOPSDBOGdvaxkn3Zd-V-7
Verificación:
https://sede.parlamentodegalicia.gal/tramites/csv/

Grupo Parlamentario Socialista

Á MESA DO PARLAMENTO

Julio Ernesto Abalde Alonso e Carlos López Font, deputados pertencentes ao **Grupo Parlamentario dos Socialistas de Galicia**, ao abeiro do disposto no artigo 147 do Regulamento da Cámara, presentan ante esa Mesa a seguinte **interpelación.**

Os datos oficiais publicados recentemente reafirman a crise marisqueira que esta sufrindo Galicia desde hai xa demasiado tempo. Esta situación foi reiteradamente denunciada por todos os sectores do sector do mar, concellos das zonas marisqueiras, os partidos da oposición, etc. e negados sistematicamente pola Consellería.

Esta crise pásalle factura sobre todo aos mariscadores e mariscadores, tanto os que faenan a pé como en embarcación, e tamén aos pescadores de baixura e litoral: desde xaneiro facturaron 33,45 millóns de euros, un 26 % menos que o ano pasado por estas datas e un 37 % menos que a media do que vai de século, nin o incremento de prezos compensa a drástica redución de capturas cando o prezo do quilo de marisco este ano é un 43 % superior á media desde o ano 2000.

Finalmente, a Consellería do Mar non pode máis que recoñecer o que, reiteradamente, levamos dicindo: A caída da produción marisqueira e sistémica, debéndose fundamentalmente a procesos vinculados ao cambio climático e á contaminación mariña, son os factores ambientais, naturais e/ou antropoxénicos, os que obxectivamente están influíndo na diminución de produción.

E por tanto claro que a acción humana e a xestión dos recursos naturais e industriais ten un efecto directo sobre a produtividade das nosas rias. Un dos parámetros que afecta aos bancos marisqueiros e a salinidade das augas,

CSV: BOPISDBDCFWGMRABZUW8-7
Verificación: https://sede.parlamentodegalicia.gal/tramites/csv/

sobre todo, en espazos como son as rias sometidos a procesos diarios de subida e baixada das mareas.

É critico, polo tanto, a incorporación de grandes volumes de auga doce en determinados momentos das mareas. Este aporte prodúcese polos rios, e nalgunhas rías, como é a de Arousa, o aporte neste caso do Ulla e moi importante. Está claro que a intensidade das choivas non poden ser reguladas, pero si que poden ser regulados e controladas a xestión que dos encoros realizan as empresas que xestionan esas infraestruturas hidráulicas.

As actuais tecnoloxías de comunicacións fan posible establecer sistemas de alerta e aviso para regular e comunicar aos sectores implicados cando se pode baleirar sen risco ambiental e regular e comunicar o proceso. A Xunta de Galicia ten competencias exclusivas de xestión da maioría das concas hidrográficas de Galicia e, por tanto, é competente para redactar esa normativa. A Consellería do Mar e a Xunta de Galicia levan moito tempo perdido, tempo que o sector Marisqueiro xa non ten.

Ante esta situación os deputados que asinan interpelan ao Goberno galego nos seguintes termos:

1. En que estado se atopa a comunicación entre as empresas responsables e a coordinación entre distintos organismos competentes da Xunta de Galicia relativas á xestión dos encoros nas concas hidrográficas de competencia autonómica?
2. Que estudos se están a realizar pola Consellería do Mar para avaliar as consecuencias dun proceso de xestión do baleirado e mantemento do encoros nas rías galegas, con especial relevancia na Ría de Arousa?

Santiago de Compostela, 26 de setembro do 2024

CSV: BOPSDBCFKXNRA0X0-7
Verificación:
https://sede.parlamentodegalicia.gal/tramites/csv/

PARLAMENTO DE GALICIA
REXISTRO XERAL ENTRADA
Data asento: 26/09/2024 17:35:06
Nº Rexistro: 11996
Data envio: 26/09/2024 17:35:06.845

Grupo
Parlamentario
Socialista

Asinado dixitalmente por:

Julio Abalde Alonso na data 26/09/2024 16:04:48

Carlos López Font na data 26/09/2024 16:04:58

CSV: BOPSDBCFKdXrabZU6-7
Verificación:
https://sede.parlamentodegalicia.gal/tramites/csv/

Grupo Parlamentario Socialista no Parlamento galego
gp-socialista@parlamentodegalicia.gal / 981.55.15.30
41000
@PSdeG

PARLAMENTO DE GALICIA
PARLAMENTO DE GALICIA
REXISTRO XERAL ENTRADA
Data asento: 26/09/2024 18:03:14
Nº Rexistro: 12009
Data envio: 26/09/2024 18:03:14.964

OFICINA PARLAMENTAR
Parlamento de Galiza
Rúa do Hórreo, 63. Tel. 0034 981 551 545
gp-bng@parlamentodegalicia.gal
15702 Santiago de Compostela
Galiza

Á Mesa do Parlamento

Sonia Vidal Lamas, **Secundino Fernández Fernández**, **Luis Bará Torres**, **Ariadna Fernández González** e **Montserrat Valcárcel Armesto**, deputadas e deputados do **Grupo Parlamentar do Bloque Nacionalista Galego (BNG)**, ao abeiro do disposto no Regulamento da Cámara, presentan a seguinte **Interpelación**, relativa ao fomento e mellora da produción ecolóxica en Galiza.

EXPOSICIÓN DE MOTIVOS

A produción ecolóxica en Galiza demostrou ser un sector clave para o desenvolvemento sostible, a protección do medio ambiente e a xeración de emprego no ámbito rural. Porén, a actividade agroecolóxica enfronta múltiples desafíos que están a limitar a súa expansión e consolidación.

Entre as problemáticas máis urxentes atópanse a escaseza de solo dispoñible para a produción ecolóxica, a dificultade de acceso a terreos a prezos razoables, a falta de apoio institucional en termos de asesoramento técnico e formación, así como o atraso e a falta de pagamento das axudas comprometidas nos últimos anos. Esta situación xera unha clara desvantaxe competitiva para os produtores ecolóxicos galegos, dificultando a súa capacidade de planificación, investimento e crecemento. A falta de cumprimento no pagamento das axudas supón unha grave vulneración dos dereitos dos agricultores e gandeiros, e pon en perigo a viabilidade dos seus proxectos. Ademais, a falta de solo dispoñible e o acceso limitado a terreos de calidade axeitada a prezos accesibles impiden a expansión deste modelo produtivo, indispensable para a diversificación e sustentabilidade da actividade agraria en Galiza.

CSV: BOPIS[illegible]
Verificación: https://sede.parlamentodegalicia.gal/tramites/csv/

PARLAMENTO DE GALICIA
PARLAMENTO DE GALICIA
REXISTRO XERAL ENTRADA
Data asento: 26/09/2024 18:03:14
Nº Rexistro: 12009
Data envio: 26/09/2024 18:03:14.964

OFICINA PARLAMENTAR
Parlamento de Galiza
Rúa do Hórreo, 63. Tel. 0034 981 551 545
gp-bng@parlamentodegalicia.gal
15702 Santiago de Compostela
Galiza

Ante esta realidade, faise urxente e necesario establecer medidas concretas e efectivas que promovan o desenvolvemento do sector ecolóxico, garantindo un entorno favorable para o seu crecemento e asegurando a protección dos dereitos dos produtores.

Por todo isto formúlase a seguinte interpelación:

Cal é a estratexia da Xunta de Galiza para mellorar a comercialización e a distribución de produtos ecolóxicos locais, favorecendo o consumo de proximidade e evitando a dependencia de grandes distribuidoras?

Santiago de Compostela, 26 de setembro de 2024

Asdo.: **Sonia Vidal Lamas**
Secundino Fernández Fernández
Ariadna Fernández González
Montserrat Valcárcel Armesto
Luis Bará Torres
Deputadas e deputados do G.P. do BNG

Asinado dixitalmente por:

Sonia Vidal Lamas na data 26/09/2024 17:58:37

Montserrat Valcárcel Armesto na data 26/09/2024 17:59:02

CSV: BOPRSDBEGoXuNu3ZSK-6
Verificación:
https://sede.parlamentodegalicia.gal/tramites/csv/

PARLAMENTO DE GALICIA
PARLAMENTO DE GALICIA
REXISTRO XERAL ENTRADA
Data asento: 26/09/2024 18:03:14
Nº Rexistro: 12009
Data envio: 26/09/2024 18:03:14.964

OFICINA PARLAMENTAR
Parlamento de Galiza
Rúa do Hórreo, 63. Tel. 0034 981 551 545
gp-bng@parlamentodegalicia.gal
15702 Santiago de Compostela
Galiza

Ariadna Fernández González na data 26/09/2024 17:59:13

Secundino Fernández Fernández na data 26/09/2024 17:59:19

Luis Bará Torres na data 26/09/2024 17:59:26

CSV: BOPSDBOG-Xuxta2ZBK-6
Verificación:
https://sede.parlamentodegalicia.gal/tramites/csv/

PARLAMENTO DE GALICIA
PARLAMENTO DE GALICIA
REXISTRO XERAL ENTRADA
Data asento: 20/09/2024 11:19:40
Nº Rexistro: 11621
Data envio: 20/09/2024 11:19:40.512

OFICINA PARLAMENTAR
Parlamento de Galiza
Rúa do Hórreo, 63. Tel. 0034 981 551 545
gp-bng@parlamentodegalicia.gal
15702 Santiago de Compostela
Galiza

Á Mesa do Parlamento

Rosana Pérez Fernández e **Cristina Fernández Davila**, deputadas do **Grupo Parlamentar do Bloque Nacionalista Galego (BNG)**, ao abeiro do disposto no Regulamento da Cámara, presentan a seguinte **Pregunta para resposta oral en Pleno**, relativa ás actuacións a desenvolver polo goberno galego para a mellora da calidade educativa do CPI "Cernadas de Castro", de Lousame.

EXPOSICIÓN DE MOTIVOS

Malia a situación de normalidade absoluta na que a Consellaría de Educación insiste publicamente sobre o comezo do actual ano académico nos centros educativos do noso país, a realidade e moi outra en moitos deles, as mobilizacións e as protestas do persoal docente, dos pais e das nais persisten e os días avanzan sen que haxa solucións.

É o caso do Centro Público Integrado "Cernadas de Castro", do concello de Lousame, onde as familias do alumnado veñen facendo reclamacións á administración educativa e tamén reivindicando publicamente a dotación de profesorado especialista en Audición e Linguaxe e dun coidador sen que, ata o momento, teñan recibido ningunha resposta.

Trátase do único centro escolar de todo o termo municipal e no que se imparten aulas de Educación Infantil, Primaria e Secundaria, cun total de máis de 240 escolares e con preto de 40 deles con necesidades específicas en audición e linguaxe, que no pasado curso xa contaban cunha insuficiente dotación desta especialidade, só un profesional a tempo parcial e que para o actual curso non contan con ningún especialista nesa área.

Ademais, a Consellaría tamén vén de suprimir un dos dous coidadores que houbo no centro ata o mes de abril, aínda habendo 3 alumnos que precisan de coidados

CSV: BOPISDBDCZMA9603XTV-9
Verificación: https://sede.parlamentodegalicia.gal/tramites/csv/

PARLAMENTO DE GALICIA
REXISTRO XERAL ENTRADA
Data asento: 20/09/2024 11:19:40
Nº Rexistro: 11621
Data envio: 20/09/2024 11:19:40.512

OFICINA PARLAMENTAR
Parlamento de Galiza
Rúa do Hórreo, 63. Tel. 0034 981 551 545
gp-bng@parlamentodegalicia.gal
15702 Santiago de Compostela
Galiza

durante toda a xornada escolar e que, diante deste recorte, non poden recibir o apoio na medida na que o necesitan.

En definitiva, outro centro cunha situación comprometida, onde o alumnado máis vulnerábel e que máis o necesita volve ser o principal damnificado da insensibilidade e dos recortes que se suceden no ensino público por parte da Xunta de Galiza.

Por todo o exposto formúlase a seguinte pregunta para resposta oral en Pleno:

Que medidas vai tomar no inmediato a Consellaría de Educación para garantir a cobertura da necesidade dun especialista en Audición e Linguaxe no CPI "Cernadas de Castro", de Lousame e o incremento da de coidador/a?

Santiago de Compostela, 20 de setembro 2024

Asdo.: **Rosana Pérez Fernández**
Cristina Fernández Davila
Deputadas do G.P. do BNG

Asinado dixitalmente por:

Rosana Pérez Fernández na data 20/09/2024 11:13:05

CSV: BOPRSDBOC2ej4e9631XT-8
Verificación:
https://sede.parlamentodegalicia.gal/tramites/csv/

PARLAMENTO DE GALICIA
REXISTRO XERAL ENTRADA
Data asento: 20/09/2024 11:19:40
Nº Rexistro: 11621
Data envio: 20/09/2024 11:19:40.512

OFICINA PARLAMENTAR
Parlamento de Galiza
Rúa do Hórreo, 63. Tel. 0034 981 551 545
gp-bng@parlamentodegalicia.gal
15702 Santiago de Compostela
Galiza

Cristina Fernández Davila na data 20/09/2024 11:13:15

CSV: BOPSDBOC-ZA-9631XT-8
Verificación:
https://sede.parlamentodegalicia.gal/tramites/csv/

Grupo Parlamentario Socialista

Á MESA DO PARLAMENTO

Julio Ernesto Abalde Alonso e **Silvia Longueira Castro**, deputado e deputada pertencentes ao **Grupo Parlamentario dos Socialistas de Galicia**, ao abeiro do disposto no artigo 152 do Regulamento da Cámara, presentan ante esa Mesa a seguinte **pregunta** para a súa reposta **oral** en **Pleno.**

Os representantes das ANPA e os grupos municipais da oposición veñen denunciando a falta de compromiso e de responsabilidade da consellería de educación cara á situación dos centros educativos da cidade.

Aseguran que o goberno da Xunta de Galicia mostra unha actitude de "deixamento absoluto" cara ao ensino público e unha falta de escoita da comunidade educativa que, apuntan, atópase indignada ao non recibir respostas sobre as problemáticas que están a xurdir neste comezo de curso. Os recortes que está a aplicarse repercuten non só na calidade da docencia que reciben os nenos e nenas, senón tamén na carga do profesorado.

Nos centros da cidade de Ferrol atopamos distintas problemáticas que, en todos os casos, afectan a calidade educativa:

O IES Ferrol Vello comeza o curso con dous docentes menos, que trae como consecuencia a supresión dun itinerario en 4º da ESO, Ciencias Sociais e as Humanidades. Nun centro pequeno como é o IES Ferrol Vello, dous profesores representan un alto porcentaxe do cadro docente, polo que máis alá da perda das optativas de latín e de economía, significa a perda de moitas das horas que dedicaba o profesorado a programas educativamente tan interesantes como os recreos dinámicos, titorías entre iguais, os recunchos dá calma, ou a posibilidade de constituír grupos de aprendizaxe específico de linguas, etc., poñendo en risco unha serie de programas efectivos e fundamentais para un ensino integrador, equitativo e de calidade.

CSV: BOPISDBG3AfxmaZUA97
Verificación: https://sede.parlamentodegalicia.gal/tramites/csv/

No IES Canido tamén se reducen dous docentes e outros dous no IES Sofía Casanova, de maneira que tamén suprímense especialidades e as materias son impartidas por profesorado de areas afíns que teña dispoñibilidade.

O IES Catabois, cunha alta porcentaxe de familias en risco de exclusión social e de migrantes, que non teñen nin o español nin o galego como primeira lingua, non ten en este momento persoal para realizar o reforzo para a acollida lingüística necesaria para o seu progreso no sistema educativo.

No CEIP Ledicia, único centro de ensino público no barrio de Caranza, con 27 alumnos en 2º de primaria, catro dos cales teñen necesidades específicas de apoio educativo (NEAE), non se concedeu até agora un desdobramento, unicamente concédese un profesor compartido co CEIP Isaac Peral, co que contando coas horas dos profesores de música e educación física que prestaban apoio noutros grupos, poderán facer desdobramento só os dous días que teñan asignado ese profesor compartido quedando desatendidos os outros grupos.

O conselleiro na súa comparecencia no Parlamento, manifestou que o Plan MEGA era un paso de xigante cara a educación do futuro, cunha maior atención personalizada ao alumno, e vencellando a calidade propia do ensino coa igualdade de oportunidades, cando en realidade estase producindo, no caso do concello de Ferrol, unha redución de profesorado e dos especialistas, PT e AL, que son fundamentais, como é o caso do IES Ferrol Vello, que non poden ser substituídos polos reforzos do Programa PROA+, que son benvidos, pero que son profesores de apoio para aquelas aulas que teñan polo menos un 30% con NEAE.

A Consellaría de Educación di estar avaliando os datos para organizar as unidades escolares en función das matrículas centro a centro para tomar decisións sobre agrupamentos. Isto e inadmisible xa que realizase tardiamente

CSV: BOPSDEG-[illegible]
Verificación: https://sede.parlamentodegalicia.gal/tramites/csv/

Grupo
Parlamentario
Socialista

co curso comezado, provocando nos equipos directivos incertezas e ter que realizar novas programacións cando os datos de matriculación son coñecidas antes do verán.

Por todo isto, o deputado e a deputada que asinan formulan a seguinte pregunta para o seu debate en Pleno:

É consciente a Xunta de Galicia de que ou recorte de profesorado do IES Ferrol Vello significa a imposibilidade de que ou alumnado realice ou itinerario de Ciencias sociais de humanidades?

Santiago de Compostela, 19 de setembro do 2024

Asinado dixitalmente por:

Julio Abalde Alonso na data 20/09/2024 12:01:03

Silvia Longueira Castro na data 20/09/2024 12:01:12

CSV: BOPSDBG-8A4fa8ZA97
Verificación:
https://sede.parlamentodegalicia.gal/tramites/csv/

PARLAMENTO DE GALICIA
REXISTRO XERAL ENTRADA
Data asento: 20/09/2024 13:20:04
Nº Rexistro: 11640
Data envio: 20/09/2024 13:20:04.962

OFICINA PARLAMENTAR
Parlamento de Galiza
Rúa do Hórreo, 63. Tel. 0034 981 551 545
gp-bng@parlamentodegalicia.gal
15702 Santiago de Compostela
Galiza

Á Mesa do Parlamento

Rosana Pérez Fernández, Montserrat Prado Cores e **Paulo Ríos Santomé**, deputadas e do deputado **Grupo Parlamentar do Bloque Nacionalista Galego (BNG)**, ao abeiro do disposto no Regulamento da Cámara, presentan a seguinte **Pregunta para resposta oral en Pleno**, relativa á inclusión na nova licitación da concesión do transporte público do Barbanza dun servizo entre os concellos da zona e a estación de ferrocarril ubicada en Catoira.

EXPOSICIÓN DE MOTIVOS

O pasado mes de xullo, o conselleiro de Presidencia transmitiulle aos alcaldes da comarca do Barbanza que a concesión do transporte regular na zona sería obxecto dunha nova licitación.

Segundo se fixo público pola propia Consellaría, "a medida busca garantir a prestación do servizo segundo as demandas e necesidades das persoas usuarias, detectadas a través do labor de seguemento que está a realizar a Xunta … e cumprir o acordo unánime do Parlamento no que se instaba ao Goberno a empregar todas as ferramentas incluídas no Prego de cláusulas administrativas para a mellora na prestación do seu servizo público na comarca do Barbanza", que fora impulsado polo BNG e tomado na Comisión 2ª o 30 de novembro de 2023.

Sen dubida, unha decisión que satisface a este Grupo Parlamentar e, de seguro, ao conxunto da cidadanía da comarca, despois de anos denunciando as moitas deficiencias e incumprimentos por parte da empresa concesionaria do transporte no Barbanza.

CSV: BOPRSDBCGUqxm3Q4v-6
Verificación:
https://sede.parlamentodegalicia.gal/tramites/csv/

PARLAMENTO DE GALICIA
PARLAMENTO DE GALICIA
REXISTRO XERAL ENTRADA
Data asento: 20/09/2024 13:20:04
Nº Rexistro: 11640
Data envio: 20/09/2024 13:20:04.962

OFICINA PARLAMENTAR
Parlamento de Galiza
Rúa do Hórreo, 63. Tel. 0034 981 551 545
gp-bng@parlamentodegalicia.gal
15702 Santiago de Compostela
Galiza

Mais, se o que se quere lograr por parte da Consellaría é precisamente dar resposta ás demandas e necesidades das persoas usuarias do transporte público nesa comarca, é imprescindíbel coñecer tamén que, ademais da mellora dos servizos que xa se prestan, existe unha alta demanda de ampliación dos mesmos.

Nomeadamente, resulta incomprensíbel que a conexión, a día de hoxe, entre a nosa comarca e a beira sur da ría de Arousa sexa practicamente inexistente, máxime cando hai un número importante de persoas, sobre todo estudantes mais non só, que se desprazan acotío á estación do ferrocarril ubicada en Catoira, por ser a máis cercana, para facer uso dos trens hacia Santiago, A Coruña, Pontevedra, Vigo ou outros destinos.

Un servizo de autobús que conecte a comarca do Barbanza con esa estación de ferrocarril é unha necesidade e, nun primeiro momento, pode consistir nunha liña Catoira-Ribeira as fins de semana, que permita voltar aos estudantes os venres á tardiña. Do mesmo xeito, os domingos en sentido Ribeira-Catoira, con paradas nos catro concellos da comarca.

En definitiva, de levarse a cabo, sería o comezo dun servizo de autobús ata o de agora inexistente e que, en función dos usuarios e usuarias do mesmo, podería ampliarse paulatinamente, tanto no referido aos horarios como ao número de paradas.

Se, tal e como recoñeceu a propia Consellaría de Presidencia no mes de xullo, "a importancia estratéxica do transporte público fai precisa unha actualización constante que atenda as demandas reais e se adapte ás características territoriais …", é máis acaído ca nunca considerar a necesaria conexión entre as dúas beiras da ría de Arousa, co obxectivo de facilitar a mobilidade e a accesibilidade á mesma no conxunto do territorio.

CSV: BOPISDBDGTUxkmQdv-8
Verificación: https://sede.parlamentodegalicia.gal/tramites/csv/

PARLAMENTO DE GALICIA
REXISTRO XERAL ENTRADA
Data asento: 20/09/2024 13:20:04
Nº Rexistro: 11640
Data envio: 20/09/2024 13:20:04.962

OFICINA PARLAMENTAR
Parlamento de Galiza
Rúa do Hórreo, 63. Tel. 0034 981 551 545
gp-bng@parlamentodegalicia.gal
15702 Santiago de Compostela
Galiza

Por todo o exposto formúlase a seguinte pregunta para resposta oral en Pleno:

Vai contemplar o Goberno galego na nova licitación da concesión do servizo de transporte público na zona do Barbanza que ten anunciada as cláusulas necesarias para poder conectar esa comarca cando menos coa estación de ferrocarril de Catoira, na marxe sur da ría de Arousa e, en función dos usuarios e usuarias do mesmo, tamén a súa futura ampliación e mellora?

Santiago de Compostela, 20 de setembro de 2024

Asdo.: **Rosana Pérez Fernández**
Montserrat Prado Cores
Paulo Ríos Santomé
Deputadas e deputado do G.P. do BNG

Asinado dixitalmente por:

Rosana Pérez Fernández na data 20/09/2024 13:16:57

María Montserrat Prado Cores na data 20/09/2024 13:17:02

Paulo Ríos Santomé na data 20/09/2024 13:17:35

CSV: BOPRSDBCGTUXpxm3Q4v-6
Verificación:
https://sede.parlamentodegalicia.gal/tramites/csv/

PARLAMENTO DE GALICIA
REXISTRO XERAL ENTRADA
Data asento: 23/09/2024 11:03:15
Nº Rexistro: 11680
Data envio: 23/09/2024 11:03:15.519

OFICINA PARLAMENTAR
Parlamento de Galiza
Rúa do Hórreo, 63. Tel. 0034 981 551 545
gp-bng@parlamentodegalicia.gal
15702 Santiago de Compostela
Galiza

Á Mesa do Parlamento

Oscar Insua Lema e **Montserrat Prado Cores**, deputado e deputada do **Grupo Parlamentar do Bloque Nacionalista Galego (BNG)**, ao abeiro do disposto no Regulamento da Cámara, presentan a seguinte **Pregunta para resposta oral en Pleno**, sobre a necesidade de mellorar o servizo de pediatría da Costa da Morte.

EXPOSICIÓN DE MOTIVOS

O centro de saúde de Fisterra leva máis de cinco anos sen que se cubra o servizo de pediatría, unha praza de especialista, que segue vacante. O nenos e nenas de Fisterra seguen a ser desprazados ao centro de saúde de Cee, cando o PP afirmou en plena campaña electoral, que as prazas de pediatría na Costa da Morte, cubriríanse a través do procedemento extraordinario para prazas de difícil cobertura e comezarían a traballar o 18 de marzo, e despois desa data, a situación non variou.

Tampouco acertou a Consellería de sanidade a dicir a verdade, cando afirmaba que este verán pasado a praza vacante ía ser cuberta por unha pediatra. Un novo engano que só sirve para que as nais e pais teñan que seguir desprazándose ao centro de saúde de Cee.

Dáse a circunstancia, que recentemente o pediatra que ocupaba a praza nos centros de primaria de Muxía e Dumbría, pasou a cubrir a praza no centro médico de Cee, polo que agora mesmo, este presta servizo para os nenos e nenas de Fisterra, Corcubión, Cee, Muxía e Dumbría, quedando dúas novas vacantes sen proveernos concellos abandonados.

Esta reordenación da xerencia da área Sanitaria Coruña-Cee, non fai máis que provocar unha saturación do servizo no centro de Cee, ao retrasarse as revisións dos

CSV: BOPRSDBDGAVCTKBZJ-67
Verificación:
https://sede.parlamentodegalicia.gal/tramites/csv/

PARLAMENTO DE GALICIA
REXISTRO XERAL ENTRADA
Data asento: 23/09/2024 11:03:15
Nº Rexistro: 11680
Data envio: 23/09/2024 11:03:15.519

OFICINA PARLAMENTAR
Parlamento de Galiza
Rúa do Hórreo, 63. Tel. 0034 981 551 545
gp-bng@parlamentodegalicia.gal
15702 Santiago de Compostela
Galiza

rapaces e rapazas, así como a súa vacinación e sobre cargando o traballo dun só pediatra, xusto cando se inicia o curso escolar e comeza a proliferación de catarreiras e contaxios. Ademais de provocar desprazamentos innecesarios en coche aos pais e nais, que de cubrirse as prazas vacantes, non terían que facelos.

O mesmo problema se dá no concello de Carnota, que dende maio deste ano, unha das pediatras do centro de saúde de Muros, deixou de desprazarse e prestar servizo no centro carnotán, dado que acudía ao mesmo os luns, mércores e venres de 8,30 a 12,00 horas. Dende maio, teñen que ser os pais e nais dos nenos e nenas as que teñan que desprazarse ao centro de saúde de Muros para acudir á consulta, unha medida incomprensible, posto que a Xunta opta por deixar de prestar este servizo en Carnota, perxudicando aos veciños, e promovendo o desprazamento de ducias de coches diariamente, cando sería mellor que só se desprazara un só coche, o do/a pediatra, unha medida por tanto moi pouco acorde coa sustentabilidade ambiental.

Foron algunhas nais as que se queixaron e reclamaron por escrito para reverter esta situación, sen que a unidade xestora de atención primaria dese unha resposta motivada satisfactoria, cinguíndose exclusivamente ao argumento de optimización dos recursos, mais afirmando que os nenos e nenas de menos de 3 anos os está a valorar o pediatra do centro máis próximo, e os maiores desa idade, os valoran o médico de atención primaria para determinar as accións correspondentes, eliminando así a atención especializada.

Por todo o exposto formúlase a seguinte pregunta para resposta oral en Pleno:

Que medidas está adoptando o SERGAS para solucionar a falta de cobertura de prazas de pediatra na Costa da Morte?

CSV: BOPGDSDBDGAWZXRXBZJA67
Verificación: https://sede.parlamentodegalicia.gal/tramites/csv/

PARLAMENTO DE GALICIA
REXISTRO XERAL ENTRADA
Data asento: 23/09/2024 11:03:15
Nº Rexistro: 11680
Data envio: 23/09/2024 11:03:15.519

OFICINA PARLAMENTAR
Parlamento de Galiza
Rúa do Hórreo, 63. Tel. 0034 981 551 545
gp-bng@parlamentodegalicia.gal
15702 Santiago de Compostela
Galiza

Santiago de Compostela, 23 de setembro de 2024

Asdo.: **Oscar Insua Lema**

Montserrat Prado Cores

Deputado e deputada do G.P. do BNG

Asinado dixitalmente por:

Óscar Insua Lema na data 23/09/2024 11:00:46

María Montserrat Prado Cores na data 23/09/2024 11:00:55

CSV: BOPRSDBEGA-VCTKBZJ-67
Verificación:
https://sede.parlamentodegalicia.gal/tramites/csv/

PARLAMENTO DE GALICIA
REXISTRO XERAL ENTRADA
Data asento: 23/09/2024 13:07:31
Nº Rexistro: 11697
Data envio: 23/09/2024 13:07:31.609

OFICINA PARLAMENTAR
Parlamento de Galiza
Rúa do Hórreo, 63. Tel. 0034 981 551 545
gp-bng@parlamentodegalicia.gal
15702 Santiago de Compostela
Galiza

Á Mesa do Parlamento

Iago Tabarés Pérez-Piñeiro, **Iago Suárez Fernández** e **Noa Presas Bergantiños**, deputados e deputada do **Grupo Parlamentar do Bloque Nacionalista Galego (BNG)**, ao abeiro do disposto no Regulamento da Cámara, presentan a seguinte **Pregunta para resposta oral en Pleno**, sobre a seguridade das instalacións do espazo acuático de Monterrei no concello do Pereiro de Aguiar.

EXPOSICIÓN DE MOTIVOS

A finais do pasado mes de xuño produciuse a reapertura ao público das piscinas e tobogáns do espazo acuático sito no complexo deportivo de Monterrei no concello do Pereiro de Aguiar, en Ourense.

As instalacións postas e en servizo están comprendidas dentro do que constituía a primeira fase das, en principio catro, de que se compuña o gran parque acuático prometido polo Sr. Núñez Feijoo en setembro de 2016.

En setembro de 2021 adxudicarase a execución das obras da 1ªfase do parque acuático por importe de máis de 4,7M€, que representaba unha porcentaxe superior ao 50% do orzamento previsto para o total do proxecto de parque acuático; sendo de 8 meses o prazo de execución contratado.

Tras a resolución do contrato inicial, unha nova licitación e numerosas demoras que, ante a pasividade da Xunta, impediron a cidadanía de Ourense desfrutar dun dos poucos espazos acuáticos públicos para o lecer en época estival, o pasado 20 de xuño produciuse a apertura das piscinas coa entrada en funcionamento, incluída, de varios tobogáns.

CSV: BOPRSDBEGIWcxmdBZU-67
Verificación:
https://sede.parlamentodegalicia.gal/tramites/csv/

PARLAMENTO DE GALICIA
REXISTRO XERAL ENTRADA
Data asento: 23/09/2024 13:07:31
Nº Rexistro: 11697
Data envio: 23/09/2024 13:07:31.609

OFICINA PARLAMENTAR
Parlamento de Galiza
Rúa do Hórreo, 63. Tel. 0034 981 551 545
gp-bng@parlamentodegalicia.gal
15702 Santiago de Compostela
Galiza

A realidade é que a pesar da extraordinaria demora na execución da 1ª fase (xa debería estar rematada a totalidade da actuación prevista) o certo é que existe unha importante preocupación sobre a seguridade das instalacións, derivada fundamentalmente de múltiples percances no alcumado "tobogán dos flotadores" que exixiron a asistencia e intervención médica das usuarias lesionadas e o traslado a centro médico. Nun só día do mes de agosto ate en catro ocasións houbo de requirirse a intervención de ambulancias para o traslado de usuarios ao complexo hospitalario de Ourense, a fin de ser atendidos de golpes e lesións producidas no tobogán antes indicado. O acontecido nese día de agosto, singularmente alarmante, veu precedido doutros episodios anteriores, sempre orixinados no mesmo tobogán, nos que outras usuarias tamén sufriron diferentes golpes e lesións que requiriron a aplicación de puntos de sutura na cabeza.

O número de accidentes, a localización e orixe dos mesmos, así como o potencial alcance dos mesmo exixe examinar a total seguridade das instalacións postas en funcionamento para que a cidadanía poda desfrutar con confianza e tranquilidade dun dos escasos espazos acuáticos públicos dos que dispón.

Por todo o exposto, formúlase a seguinte pregunta para resposta oral en Pleno:

Que medidas adoptou o goberno galego para garantir a utilización totalmente segura do espazo acuático de Monterrei no concello do Pereiro de Aguiar?

Santiago de Compostela, 23 de setembro de 2024

CSV: BOPRSDBGIMxmdBZU67
Verificación:
https://sede.parlamentodegalicia.gal/tramites/csv/

PARLAMENTO DE GALICIA
REXISTRO XERAL ENTRADA
Data asento: 23/09/2024 13:07:31
Nº Rexistro: 11697
Data envio: 23/09/2024 13:07:31.609

OFICINA PARLAMENTAR
Parlamento de Galiza
Rúa do Hórreo, 63. Tel. 0034 981 551 545
gp-bng@parlamentodegalicia.gal
15702 Santiago de Compostela
Galiza

Asdo.: **Iago Tabarés Pérez-Piñeiro**

Iago Suárez Fernández

Noa Presas Bergantiños

Deputados e deputada do G.P. do BNG

Asinado dixitalmente por:

Iago Tabarés Pérez-Piñeiro na data 23/09/2024 13:05:08

Iago Suárez Fernández na data 23/09/2024 13:05:23

Noa Presas Bergantiños na data 23/09/2024 13:05:37

CSV: BOPRSDBOGHwkxmdBZLN67
Verificación:
https://sede.parlamentodegalicia.gal/tramites/csv/

Grupo Parlamentario Socialista

Á MESA DO PARLAMENTO

Julio Ernesto Abalde Alonso, Patricia Iglesias Rey e **Silvia Longueira Castro**, deputado e deputadas pertencentes ao **Grupo Parlamentario dos Socialistas de Galicia**, ao abeiro do disposto no artigo 152 do Regulamento da Cámara, presentan ante esa Mesa a seguinte **pregunta** para a súa resposta **oral** en **Pleno**.

Neste inicio do curso 2024/2025, as familias dos nenos escolarizados no CEIP O Pindo (Carnota), e na escola unitaria referente para o alumnado do Ézaro (Dumbría) e de diversos núcleos de Carnota, especialmente Pindo, Curra, Quilmas, Panchés e Caldebarcos, veñen denunciando a precaria situación na que se atopan os centro e a deficitaria atención educativa que están tendo os seus fillos e fillas neste curso.

A Comunidade educativa do centro está constatando este curso como dende a Consellería de Educación estase facendo unha pésima xestión, con recortes totalmente inaceptables e unha redución de persoal totalmente inexplicable e que socava o bo proxecto levado a cabo nos últimos cursos.

Tanto a Dirección do centro, como o alcalde do Concello de Carnota, como a ANPA do centro fixeron chegar á Administración educativa as peticións básicas que se precisan para que o alumnado sexa atendido; a día de hoxe, co curso comezado, seguen sen respostas e sen solucións.

As súas xustificadas demandas para o curso 2024/2025 foron remitidas aos servicios territoriais e abordadas na reunión mantida entre o alcalde de Carnota e o conselleiro de Educación o pasado 2 de setembro, a quen fixeron chegar de novo as peticións de toda a comunidade educativa: Consello Escolar, familias con alumnado que presenta necesidades educativas específicas e

CSV: BOPISDBDCWeb0n37JWK75
Verificación: https://sede.parlamentodegalicia.gal/tramites/csv/

profesionais educativas do centro educativo, sen que ata o momento obtiveran resposta.

As súas xustas peticións son: dotar de máis horas de mestres especialistas en PT e AL. Actualmente contan con un PT durante 5 horas, redución do 50 % respecto ó curso pasado, totalmente insuficientes polo que se solicita recuperar as horas do curso anterior. Especialista AL a tempo completo: actualmente non dispoñen de especialista AL cando o curso pasado dispoñían de 10 horas de AL. A Consellería comprometeuse a dotar un AL a tempo completo, pero ata este momento nos se asignou. Igualmente solicitan Persoal Auxiliar Coidador para un alumno que, segundo o Equipo de Orientación da propia Consellería, precisa do apoio de especialistas en PT, AL e Persoal Auxiliar Coidador e que, a día de hoxe, está desatendido.

O conselleiro na súa comparecencia no Parlamento, manifestou que o Plan MEGA era un paso de xigante cara a educación do futuro, cunha maior atención personalizada ao alumno, e vencellando a calidade propia do ensino coa igualdade de oportunidades e a equidade. cando na realidade estase a producir unha diminución na calidade da educación e discriminación da escola rural provocando unha fuxida cara as zonas urbanas. Situación que se ve confirmada co peche de seis escolas unitarias este curso.

O propio conselleiro de Educación é coñecedor de primeira man da situación no CEIP O Pindo e destas demandas polo que é incomprensible a inacción e a falta de resposta da Consellería.

CSV: BOPSDBCGvtx0nZJ-JVK75
Verificación:
https://sede.parlamentodegalicia.gal/tramites/csv/

Grupo
Parlamentario
Socialista

Por todo o exposto, o deputado e as deputadas que asinan formulan a seguinte pregunta para o seu debate en Pleno:

Cree a Consellería de Educación que se pode facer verdadeira educación reducindo a dotación de persoal docente especialista de PT e AL?

Santiago de Compostela, 23 de setembro do 2024

Asinado dixitalmente por:

Julio Abalde Alonso na data 24/09/2024 10:37:49

Patricia Iglesias Rey na data 24/09/2024 10:37:57

Silvia Longueira Castro na data 24/09/2024 10:38:07

CSV: BOPSDBCG-mx0n3zJ-xK75
Verificación:
https://sede.parlamentodegalicia.gal/tramites/csv/

PARLAMENTO DE GALICIA
REXISTRO XERAL ENTRADA
Data asento: 24/09/2024 11:39:30
Nº Rexistro: 11748
Data envio: 24/09/2024 11:39:30.327

OFICINA PARLAMENTAR
Parlamento de Galiza
Rúa do Hórreo, 63. Tel. 0034 981 551 545
gp-bng@parlamentodegalicia.gal
15702 Santiago de Compostela
Galiza

Á Mesa do Parlamento

Noa Presas Bergantiños e **Olalla Rodil Fernández**, deputadas do **Grupo Parlamentar do Bloque Nacionalista Galego (BNG)**, ao abeiro do disposto no Regulamento da Cámara, presentan a seguinte **Pregunta para resposta oral en Pleno**, relativa á reprobación das afirmacións banalizadoras da violencia machista do Presidente da Xunta sinalando que as actuacións dun cargo público acusado de exercer a violencia machista é algo "persoal".

EXPOSICIÓN DE MOTIVOS

A violencia machista é un dos principais problemas da sociedade e froito da vixencia do patriarcado. É fundamental no seu combate a unanimidade no seu recoñecemento, na súa condena, na súa visibilización e na posta en marcha de recursos para a sensibilización, a intervención e a reparación.

Un dos ámbitos simbólicos máis importantes é o da representación pública e política. Tanto pola súa importancia na sociedade como polo contexto actual no que vivimos, no que a dereita negacionista está impoñendo unha axenda de recortes e de retrocesos, nos que o simbólico ten un papel central e busca erosionar progresivamente consensos que tiñamos acadado. Así, estamos a ver como hai un intento de banalizar a violencia de xénero equiparándoa e homologándoa a calquera tipo de violencia, como se a súa orixe e explicación nada tivese que ver coa desigualdade das mulleres e o intento de dominación patriarcal. Asemade, estamos a ver que ademais dunha volta ao cuestionamento das vítimas e de divulgación de bulos que se tiñan reducido, como o das denuncias falsas, hai unha crecente onda de pensamento que busca sinalar os homes como vítimas ao mesmo nivel que as mulleres. Como proba deste retroceso vemos gobernos que impulsan recursos de atención á violencia sexual para os homes, como se

CSV: BOPGDSDBCCPZ0nBKDV4-0
Verificación: https://sede.parlamentodegalicia.gal/tramites/csv/

PARLAMENTO DE GALICIA
REXISTRO XERAL ENTRADA
Data asento: 24/09/2024 11:39:30
Nº Rexistro: 11748
Data envio: 24/09/2024 11:39:30.327

OFICINA PARLAMENTAR
Parlamento de Galiza
Rúa do Hórreo, 63. Tel. 0034 981 551 545
gp-bng@parlamentodegalicia.gal
15702 Santiago de Compostela
Galiza

máis do 90% das agresións sexuais non fosen sobre mulleres (e tendo en conta que son a inclusión de delitos como o da prostitución os que fan que se reduza o peso das mulleres nestas estatísticas).

A condena social á violencia machista é un elemento fundamental no seu combate, con independencia das condenas xudiciais que poida consumar a xustiza. Por iso, é necesario que cando un cargo público, cunha responsabilidade de exemplaridade, é acusado dunha cuestión tan grave como cometer violencia machista, sexa apartado das súas responsabilidades. As organizacións políticas e as corporacións das distintas institucións deben ser conscientes de que a violencia machista dáse na sociedade no seu conxunto e polo tanto nos seus espazos, e actuar en consecuencias.

Por estes motivos, resulta de todo inadmisible que o Presidente da Xunta de Galiza, o máximo responsable de facer efectivas no noso país as políticas de igualdade e violencia machista, banalice este tipo de situacións reducíndoas a algo persoal conforme recollen as declaracións recollidas pola prensa após o Consello da Xunta do 23 de setembro de 2024.

Por todo o exposto formúlase a seguinte pregunta para resposta oral en Pleno:

Comparte a Conselleira de Política Social e Igualdade a afirmación banalizadora que a dimisión ante casos de violencia machista dun cargo público é unha elección "persoal"?

Santiago de Compostela, 24 de setembro de 2024

CSV: BOPRIS0BOCGPZ0bBZ0-6
Verificación:
https://sede.parlamentodegalicia.gal/tramites/csv/

PARLAMENTO DE GALICIA
REXISTRO XERAL ENTRADA
Data asento: 24/09/2024 11:39:30
Nº Rexistro: 11748
Data envio: 24/09/2024 11:39:30.327

OFICINA PARLAMENTAR
Parlamento de Galiza
Rúa do Hórreo, 63. Tel. 0034 981 551 545
gp-bng@parlamentodegalicia.gal
15702 Santiago de Compostela
Galiza

Asdo.: **Noa Presas Bergantiños**

Olalla Rodil Fernández

Deputadas do G.P. do BNG

Asinado dixitalmente por:

Noa Presas Bergantiños na data 24/09/2024 11:37:59

Olalla Rodil Fernández na data 24/09/2024 11:38:04

CSV: BOPRSDBOCGPZ0cbBIJ-6
Verificación:
https://sede.parlamentodegalicia.gal/tramites/csv/

PARLAMENTO DE GALICIA

A Mesa do Parlamento

Encarna Amigo Díaz, Raquel Arias Rodríguez, Víctor Baladrón Lamas, Nicole Grueira Fernández, Dolores Hermelo Piñeiro, Argimiro Marnotes Fernández, Noelia Pérez López, Ethel Vázquez Mourelle e **Cecilia Vázquez Suárez,** deputadas e deputados do **Grupo Parlamentario Popular de Galicia,** ao abeiro do disposto no artigo 152 e concordantes do Regulamento da Cámara, presentan ante esa Mesa, a seguinte **pregunta para a súa resposta oral en Pleno.**

A Xunta de Galicia vén apostando por novas medidas en materia de saúde mental especialmente dende 2020. A pandemia puxo de relieve os problemas de saúde mental e foi preciso reaccionar e mellorar a atención neste eido.

A recente creación da especialidade de psiquiatría infanto-xuvenil no ano 2021 puxo de manifesto a necesidade de aumentar a idade de atención nestas unidades dos 16 aos 18 anos. Isto melloraría a atención a estes pacientes, xa que esa transición da especialidade infanto-xuvenil á de adultos pode supoñer un gran cambio para eles.

Estas medidas son agora máis posibles que nunca en Galicia grazas ao aumento de recursos ambulatorios con unidades de saúde mental infanto-xuvenís e hospitais de día.

Ese aumento de recursos dase no marco do Plan de Saúde Mental de Galicia posCovid-19 2020-2024. Grazas a este plan puxéronse en funcionamento hospitais de día de saúde infanto-xuvenil nas sete cidades galegas, así como a Unidade de hospitalización psiquiátrica do Álvaro Cunqueiro.

Por todo o exposto, os deputados asinantes formulan a seguinte pregunta en Pleno:

CSV: BOPGDSDBDGeWoZmK3Zn0-g
Verificación: https://sede.parlamentodegalicia.gal/tramites/csv/

PARLAMENTO DE GALICIA
REXISTRO XERAL ENTRADA
Data asento: 24/09/2024 12:25:58
Nº Rexistro: 11768
Data envio: 24/09/2024 12:25:58.322

PARLAMENTO DE GALICIA

Como se prevé o aumento da idade de atención na psiquiatría infanto-xuvenil no marco do Plan de Saúde Mental de Galicia posCovid-19 2020-2024?

Santiago de Compostela, 24 de setembro de 2024

Asinado dixitalmente por:

María Encarnación Amigo Díaz na data 24/09/2024 11:37:07

Raquel Arias Rodríguez na data 24/09/2024 11:37:19

Víctor Baladrón Lamas na data 24/09/2024 11:37:36

Nicole Grueira Fernández na data 24/09/2024 11:37:47

Dolores Hermelo Piñeiro na data 24/09/2024 11:37:57

Argimiro Marnotes Fernández na data 24/09/2024 11:38:10

Noelia Pérez López na data 24/09/2024 11:38:22

Ethel Vázquez Mourelle na data 24/09/2024 11:38:34

Cecilia Vázquez Suárez na data 24/09/2024 11:38:52

CSV: BOPSDBDG-vo7mk3Zu0-9
Verificación:
https://sede.parlamentodegalicia.gal/tramites/csv/

Parlamento de Galicia. Rúa Hórreo, 63 | 15701 Santiago de Compostela | Tel. 981 551 510

gp-pp@parlamentodegalicia.gal

PARLAMENTO DE GALICIA
REXISTRO XERAL ENTRADA
Data asento: 24/09/2024 12:26:28
Nº Rexistro: 11770
Data envio: 24/09/2024 12:26:28.041

PARLAMENTO DE GALICIA

A Mesa do Parlamento

Encarna Amigo Díaz, Raquel Arias Rodríguez, Víctor Baladrón Lamas, Nicole Grueira Fernández, Dolores Hermelo Piñeiro, Argimiro Marnotes Fernández, Noelia Pérez López, Ethel Vázquez Mourelle e **Cecilia Vázquez Suárez,** deputadas e deputados do **Grupo Parlamentario Popular de Galicia,** ao abeiro do disposto no artigo 152 e concordantes do Regulamento da Cámara, presentan ante esa Mesa, a seguinte **pregunta para a súa resposta oral en Pleno.**

A Xunta de Galicia iniciou en 2023 un proceso de transformación dixital nos departamentos de anatomía patolóxica co obxecto de substituír o actual proceso de diagnóstico realizado a través do emprego dos microscopios tradicionais, por un diagnóstico baseado na visualización da mostra nun soporte dixital. O volume diario de mostras a dixitalizar supera as 5.000 e o volume anual situase por enriba dos 1,1 millóns.

O modelo de transformación proposto permitirá un diagnóstico en rede e un diagnóstico máis intelixente, xa que este novo modelo de traballo leva implícito a posibilidade de empregar algoritmos de intelixencia artificial como axuda ó traballo dos profesionais e a posibilidade de diagnosticar en calquera lugar e por calquera profesional sen a necesidade da presenza física do cristal da mostra.

Para lograr este obxectivo realizáronse un conxunto de inversións tecnolóxicas entre as que se encontraba a adquisición dun importante número de escáneres encargados de dixitalizar o cristal, a adquisición do almacenamento dixital ou a adquisición de estacións diagnósticas para a visualización da imaxe.

A aplicación da dixitalización nas áreas de anatomía patolóxica aportará importantes melloras nos cidadán galegos xa que:

- Facilitará o diagnostico en rede.
- Permitirá a redistribución de cargas de traballo nos servizos e a posibilidade de traballar por especialidade.

- Dotará de maior obxectividade e precisión na cuantificación por parte do patólogo.
- Habilitará a activación de sistemas de apoio o diagnóstico baseados en IA.
- Consolidará bancos de imaxes para a docencia e a investigación.

CSV: BOPGDSDBDGwEbb6QMZMbK76
Verificación: https://sede.parlamentodegalicia.gal/tramites/csv/

- Optimizará o almacenamento do cristal.
- Axilizará os procesos de segunda opinión permitindo o acceso a experto clínico con independencia da súa localización.

Por todo o anteriormente exposto, os deputados asinantes, formulan a seguinte pregunta en Pleno:

En que estado de execución se atopa a adquisición da infraestrutura necesaria para acometer o proceso de dixitalización da anatomía patolóxica?

Santiago de Compostela, 24 de setembro de 2024

Asinado dixitalmente por:

María Encarnación Amigo Díaz na data 24/09/2024 11:47:40

Raquel Arias Rodríguez na data 24/09/2024 11:47:50

Víctor Baladrón Lamas na data 24/09/2024 11:48:06

Nicole Grueira Fernández na data 24/09/2024 11:48:17

Dolores Hermelo Piñeiro na data 24/09/2024 11:48:27

Argimiro Marnotes Fernández na data 24/09/2024 11:48:40

Noelia Pérez López na data 24/09/2024 11:48:51

Ethel Vázquez Mourelle na data 24/09/2024 11:49:05

Cecilia Vázquez Suárez na data 24/09/2024 11:49:19

CSV: BOPSDBCwEbb0JMAK76
Verificación:
https://sede.parlamentodegalicia.gal/tramites/csv/

PARLAMENTO DE GALICIA
REXISTRO XERAL ENTRADA
Data asento: 24/09/2024 12:27:02
Nº Rexistro: 11772
Data envio: 24/09/2024 12:27:02.697

PARLAMENTO DE GALICIA

A Mesa do Parlamento

Encarna Amigo Díaz, Raquel Arias Rodríguez, Víctor Baladrón Lamas, Nicole Grueira Fernández, Dolores Hermelo Piñeiro, Argimiro Marnotes Fernández, Noelia Pérez López, Ethel Vázquez Mourelle e **Cecilia Vázquez Suárez,** deputadas e deputados do **Grupo Parlamentario Popular de Galicia,** ao abeiro do disposto no artigo 152 e concordantes do Regulamento da Cámara, presentan ante esa Mesa, a seguinte **pregunta para a súa resposta oral en Pleno.**

A Xunta de Galicia, a través do Servizo Galego de Saúde, presentou en setembro de 2023 a Estratexia de Oncoloxía de Precisión que constitúe a folla de ruta para implantar unha medicina personalizada para o cancro en Galicia, seguindo os principios reitores da equidade e eficiencia.

A citada estratexia foi deseñada a través dun proceso de colaboración no que participaron de xeito directo profesionais sanitarios, xestores e sociedades científicas. Ademais, durante o proceso de elaboración da mesma, escoitouse a voz doutras partes interesadas coma representantes dos intereses dos pacientes, industria biotecnolóxica e farmacéutica.

O proceso de consulta participativa permitiu identificar necesidades non cubertas, así coma oportunidades e pancas de cambio a empregar para alcanzar os obxectivos enfocados. Como resultado establecéronse 17 liñas de traballo que unha vez implementadas, permitirán mellorar o diagnóstico e tratamento do cancro a través dunha medicina personalizada e de precisión.

Por todo o exposto, os deputados asinantes, formulan a seguinte pregunta en Pleno:

Cales son as accións que está a desenvolver a Xunta de Galicia para por en marcha a Estratexia de Oncoloxía de Precisión?

Santiago de Compostela, 24 de setembro de 2024

Asinado dixitalmente por:

María Encarnación Amigo Díaz na data 24/09/2024 11:52:16

CSV: BOPISDBDCGWd0ma3Zdv47
Verificación: https://sede.parlamentodegalicia.gal/tramites/csv/

Parlamento de Galicia. Rúa Hórreo, 63 | 15701 Santiago de Compostela | Tel. 981 551 510

gp-pp@parlamentodegalicia.gal

PARLAMENTO DE GALICIA

Raquel Arias Rodríguez na data 24/09/2024 11:52:28

Víctor Baladrón Lamas na data 24/09/2024 11:52:45

Nicole Grueira Fernández na data 24/09/2024 11:52:57

Dolores Hermelo Piñeiro na data 24/09/2024 11:53:08

Argimiro Marnotes Fernández na data 24/09/2024 11:53:20

Noelia Pérez López na data 24/09/2024 11:53:31

Ethel Vázquez Mourelle na data 24/09/2024 11:53:44

Cecilia Vázquez Suárez na data 24/09/2024 11:53:59

CSV: BOPSDBDGQWdxa3dtV-47
Verificación:
https://sede.parlamentodegalicia.gal/tramites/csv/

Parlamento de Galicia. Rúa Hórreo, 63 | 15701 Santiago de Compostela | Tel. 981 551 510

gp-pp@parlamentodegalicia.gal

PARLAMENTO DE GALICIA
REXISTRO XERAL ENTRADA
Data asento: 24/09/2024 12:27:31
Nº Rexistro: 11774
Data envio: 24/09/2024 12:27:31.134

PARLAMENTO DE GALICIA

A Mesa do Parlamento

Encarna Amigo Díaz, Raquel Arias Rodríguez, Víctor Baladrón Lamas, Nicole Grueira Fernández, Dolores Hermelo Piñeiro, Argimiro Marnotes Fernández, Noelia Pérez López, Ethel Vázquez Mourelle e **Cecilia Vázquez Suárez,** deputadas e deputados do **Grupo Parlamentario Popular de Galicia,** ao abeiro do disposto no artigo 152 e concordantes do Regulamento da Cámara, presentan ante esa Mesa, a seguinte **pregunta para a súa resposta oral en Pleno.**

O desenvolvemento das novas tecnoloxías da información e a comunicación (TIC) mudaron a sociedade actual, converténdose nunha ferramenta de uso diario. A sanidade, como o resto das disciplinas, ten a obriga de modernizarse e avanzar, adaptándose ás necesidades e esixencias da sociedade actual.

A innovación permite unha mellor atención ós cidadáns, unha maior interacción cos doentes, así como a optimización dos recursos e o desenvolvemento de novos retos na prevención e detección de distintas patoloxías.

Galicia non é allea a este cambios, por iso foi pioneira en procesos de dixitalización no ámbito sanitario como ca posta en marcha da historia clínica electrónica única (IANUS) no 2004.

Este sistema, empregado por todos os profesionais dos centros de saúde, hospitais, centros concertados, residencias sociosanitarias e oficinas de farmacia; e consultado a diario por multitude de cidadáns e profesionais facilitando e mellorando a atención.

A historia clínica electrónica foi sen dúbida a punta de lanza dun intenso proceso de dixitalización que englobou a todo o Servizo galego de saúde e, se cadra, se intensificou nos últimos anos con novas ferramentas como o TELEA e o CRM100.

Por todo o anteriormente exposto, os deputados asinantes formulan a seguinte pregunta en Pleno:

Cales son as novas funcionalidades que recollerá o nova historia clínica electrónica?

Santiago de Compostela, 24 de setembro de 2024

CSV: BOPGDSDBOCAVDEXNYA2ZIBV47
Verificación: https://sede.parlamentodegalicia.gal/tramites/csv/

Parlamento de Galicia. Rúa Hórreo, 63 | 15701 Santiago de Compostela | Tel. 981 551 510

gp-pp@parlamentodegalicia.gal

PARLAMENTO DE GALICIA
REXISTRO XERAL ENTRADA
Data asento: 24/09/2024 12:27:31
Nº Rexistro: 11774
Data envio: 24/09/2024 12:27:31.134

PARLAMENTO DE GALICIA

Asinado dixitalmente por:

María Encarnación Amigo Díaz na data 24/09/2024 11:57:27

Raquel Arias Rodríguez na data 24/09/2024 11:57:40

Víctor Baladrón Lamas na data 24/09/2024 11:57:55

Nicole Grueira Fernández na data 24/09/2024 11:58:08

Dolores Hermelo Piñeiro na data 24/09/2024 11:58:23

Argimiro Marnotes Fernández na data 24/09/2024 11:58:38

Noelia Pérez López na data 24/09/2024 11:58:50

Ethel Vázquez Mourelle na data 24/09/2024 11:59:03

Cecilia Vázquez Suárez na data 24/09/2024 11:59:18

CSV: BOPSDBOCAVCXNZ3ZB47
Verificación:
https://sede.parlamentodegalicia.gal/tramites/csv/

Parlamento de Galicia. Rúa Hórreo, 63 | 15701 Santiago de Compostela | Tel. 981 551 510

gp-pp@parlamentodegalicia.gal

PARLAMENTO DE GALICIA
REXISTRO XERAL ENTRADA
Data asento: 24/09/2024 12:28:02
Nº Rexistro: 11776
Data envio: 24/09/2024 12:28:02.555

PARLAMENTO DE GALICIA

A Mesa do Parlamento

Encarna Amigo Díaz, Raquel Arias Rodríguez, Víctor Baladrón Lamas, Nicole Grueira Fernández, Dolores Hermelo Piñeiro, Argimiro Marnotes Fernández, Noelia Pérez López, Ethel Vázquez Mourelle e **Cecilia Vázquez Suárez,** deputadas e deputados do **Grupo Parlamentario Popular de Galicia,** ao abeiro do disposto no artigo 152 e concordantes do Regulamento da Cámara, presentan ante esa Mesa, a seguinte **pregunta para a súa resposta oral en Pleno.**

A insuficiencia suprarrenal aguda (ISA) é unha condición médica grave e potencialmente mortal que ocorre cando as glándulas suprarrenales non producen suficientes hormonas esteroides, como o cortisol e a aldosterona. Esta condición pode ser causada por unha produción deficiente e repentina de esteroides suprarrenales, como resultado da retirada brusca de medicamentos glucocorticoides ou por unha enfermidade subxacente que afecta as glándulas suprarrenales.

O diagnóstico da insuficiencia suprarrenal aguda baséase na historia clínica, os síntomas e os resultados das probas de laboratorio. Estas probas poden incluír análises de sangue para medir os niveis de cortisol, aldosterona e outros marcadores, así como unha proba de estimulación rápida con ACTH (hormona liberadora de corticotropina) para avaliar a resposta das glándulas suprarrenales.

O tratamento da insuficiencia suprarrenal aguda implica a administración inmediata de glucocorticoides para substituír as hormonas esteroides deficientes. Isto axuda a estabilizar ó paciente e previr complicacións graves. Ademais, pódense requirir medidas de soporte, como a reposición de líquidos e electrolitos, e o tratamento da enfermidade subxacente que causou a crise suprarrenal.

É importante destacar que a insuficiencia suprarrenal aguda é unha emerxencia médica e require atención inmediata, polo que si se experimenta algún síntoma débese acudir ós servizos de urxencias ou chamar ó 061.

Actualmente existe un proxecto que esta funcionando como piloto no CHUS cuxo obxectivo é identificar precozmente os pacientes con risco de sufrir unha Insuficiencia Suprarrenal Aguda en todos os ámbitos asistenciais mediante unha actuación

Parlamento de Galicia. Rúa Hórreo, 63 | 15701 Santiago de Compostela | Tel. 981 551 510

gp-pp@parlamentodegalicia.gal

CSV: BOPSDBDG-Ovsm8ZOV-9
Verificación:
https://sede.parlamentodegalicia.gal/tramites/csv/

coordinada multidisciplinar e garantir a implantación de forma inmediata das medidas que demostraron a diminución da morbimortalidad por esta causa.

Por todo o exposto, os deputados asinantes, formulan a seguinte pregunta en Pleno:

Como valora o funcionamento do proxecto piloto insuficiencia suprarrenal aguda que se está levando a cabo no Hospital clínico de Santiago?

Santiago de Compostela, 24 de setembro de 2024

Asinado dixitalmente por:

María Encarnación Amigo Díaz na data 24/09/2024 12:02:08

Raquel Arias Rodríguez na data 24/09/2024 12:02:19

Víctor Baladrón Lamas na data 24/09/2024 12:02:34

Nicole Grueira Fernández na data 24/09/2024 12:02:45

Dolores Hermelo Piñeiro na data 24/09/2024 12:02:55

Argimiro Marnotes Fernández na data 24/09/2024 12:03:08

Noelia Pérez López na data 24/09/2024 12:03:20

Ethel Vázquez Mourelle na data 24/09/2024 12:03:33

Cecilia Vázquez Suárez na data 24/09/2024 12:03:48

CSV: BOPSDBG-Osvm8ZO0-9
Verificación:
https://sede.parlamentodegalicia.gal/tramites/csv/

PARLAMENTO DE GALICIA

A Mesa do Parlamento

Encarna Amigo Díaz, Raquel Arias Rodríguez, Víctor Baladrón Lamas, Nicole Grueira Fernández, Dolores Hermelo Piñeiro, Argimiro Marnotes Fernández, Noelia Pérez López, Ethel Vázquez Mourelle e **Cecilia Vázquez Suárez,** deputadas e deputados do **Grupo Parlamentario Popular de Galicia,** ao abeiro do disposto no artigo 152 e concordantes do Regulamento da Cámara, presentan ante esa Mesa, a seguinte **pregunta para a súa resposta oral en Pleno.**

O feito de sufrir algunha enfermidade pode limitar o desenvolvemento normal da vida dunha persoa. Se esta enfermidade obriga a permanecer ingresado longas tempadas nun centro hospitalario, a molestia xerada é maior.

O traballo do Servizo Galego de Saúde debe ser, ademais de proporcionar un tratamento acorde, facer que a estancia nestes centros sexa o máis confortable posible, reducindo o impacto que pode ter na vida do paciente.

Neste caso, os máis afectados por estas circunstancias soen ser os máis cativos, os cales ven mudar a súa vida diaria de forma radical, sendo unha fonte de estrés considerable tanto para eles como para os seus familiares.

A hospitalización pode ser unha experiencia emocionalmente desafiante para os nenos, podendo xerar ansiedade, medo e cambios emocionais nos nenos, especialmente cando se separan dos seus pais e amigos.

É importante que os profesionais sanitarios e o entorno dos pacientes brinde un enfoque comprensivo durante a estancia hospitalaria, tendo en conta as necesidades emocionais dos nenos e adolescentes.

O pasado xullo fomos coñecedores que a Xunta de Galicia e o Colexio Profesional de Enxeñería en Informática de Galicia iniciaron unhas xornadas de robótica nos hospitais públicos galegos co fin de humanizar a estancia dos nenos ingresados.

Por todo o anteriormente exposto, os deputados asinantes formulan a seguinte pregunta en Pleno:

CSV: BOPGDSDBDGAVQkro6ZXW9-7
Verificación: https://sede.parlamentodegalicia.gal/tramites/csv/

PARLAMENTO DE GALICIA
REXISTRO XERAL ENTRADA
Data asento: 24/09/2024 12:28:31
Nº Rexistro: 11778
Data envio: 24/09/2024 12:28:31.867

PARLAMENTO DE GALICIA

En que consisten os obradoiros de robótica que se puxeron en marcha?

Santiago de Compostela, 24 de setembro de 2024

Asinado dixitalmente por:

María Encarnación Amigo Díaz na data 24/09/2024 12:10:26

Raquel Arias Rodríguez na data 24/09/2024 12:10:37

Víctor Baladrón Lamas na data 24/09/2024 12:10:50

Nicole Grueira Fernández na data 24/09/2024 12:11:01

Dolores Hermelo Piñeiro na data 24/09/2024 12:11:14

Argimiro Marnotes Fernández na data 24/09/2024 12:11:27

Noelia Pérez López na data 24/09/2024 12:11:39

Ethel Vázquez Mourelle na data 24/09/2024 12:11:54

Cecilia Vázquez Suárez na data 24/09/2024 12:12:08

CSV: BOPSTBDG-4/Qkn6Z0V9-7
Verificación:
https://sede.parlamentodegalicia.gal/tramites/csv/

Parlamento de Galicia. Rúa Hórreo, 63 | 15701 Santiago de Compostela | Tel. 981 551 510

gp-pp@parlamentodegalicia.gal

PARLAMENTO DE GALICIA
REXISTRO XERAL ENTRADA
Data asento: 24/09/2024 13:05:13
Nº Rexistro: 11785
Data envio: 24/09/2024 13:05:13.699

PARLAMENTO DE GALICIA

A Mesa do Parlamento

Miguel Fidalgo Iglesias, Patricia García González, Julio García Comesaña, Paula Prado del Río, Argimiro Marnotes Fernández, Alberto Pazos Couñago, Pablo Prieto Perillo, María Felisa Rodríguez Carrera, Roberto Rodríguez Martinez e Katherinie Varela Fernández deputados e deputadas do **Grupo Parlamentario Popular de Galicia,** ao abeiro do disposto no artigo 152 e concordantes do Regulamento da Cámara, presentan ante esa Mesa, a seguinte **pregunta para a súa resposta oral pleno.**

A atracción do Saltamontes durante as festas de Matamá, costáballe a vida a un mozo vigués de 36 anos logo de que, por motivos que se están a investigar, se desprendera un brazo da máquina.

Unha atracción que, tal e como o propio Concello de Vigo recoñeceu posteriormente, non contaba coa autorización municipal para poder funcionar nesas festas na honra de Nosa Señora das Neves pero que, aínda así, estivo traballando con total normalidade ata o fatal accidente sen que ninguén fixera absolutamente nada.

Dase a circunstancia de que a desautorización da atracción, por documentación incompleta, foi asinada polo Xefe de área de Seguridade do concello e a concelleira de Festas dous días despois do comezo da festas.

Por certo que o Saltamontes tamén estivo funcionando días antes, durante as festas de Beade, do 25 ao 28 de xullo, a pesares de estar igualmente desautorizado, sen que tampouco o concello adoptara medida algunha.

De feito, non consta orde expresa policía local para vixiar o cumprimento da desautorización desta e outras atraccións non permitidas e no caso de incumprimento proceder ao seu precinto.

Además disto, nos expedientes relativos as festas tanto de Matamá como de Beade, faise constar que o seguinte:

“O Concello de Vigo non dispón do Plan de Inspección de espectáculos públicos e actividades recreativas segundo a Disposición final cuarta da Lei 7/2017 de espectáculos públicos e actividades recreativas de Galicia, nin os medios para a inspección e comprobación que acredite que as instalacións e montaxes reúnen as

Parlamento de Galicia. Rúa Hórreo, 63 | 15701 Santiago de Compostela | Tel. 981 551 510

gp-pp@parlamentodegalicia.gal

@gppgalicia @GrupoPopularGal

CSV: BOPGDSDEG-[illegible]
Verificación: https://sede.parlamentodegalicia.gal/tramites/csv/

PARLAMENTO DE GALICIA
REXISTRO XERAL ENTRADA
Data asento: 24/09/2024 13:05:13
Nº Rexistro: 11785
Data envio: 24/09/2024 13:05:13.699

PARLAMENTO DE GALICIA

medidas necesarias de seguridade e solidez de todos seus elementos, segundo o artigo 7 do Decreto 226/2022 de decembro polo que regúlanse determinados aspectos da organización e desenvolvemento dos espectáculos públicos e actividades recreativas (....)".

Máis aló, xa que logo, da investigación xudicial ao respecto do accidente compre coñecer por qué o Concello de Vigo non cumpriu coas súas obrigas de controlar e supervisar as distintas atraccións de feira que se instalan nas nosas festas. E nomeadamente, por qué non mandou precintar O Saltamontes en Matamá se non contaba coa autorización.

Polo exposto, os deputados e deputadas asinantes formulan a seguinte pregunta oral:

Segundo a Lei 7/2017 de espectáculos públicos e actividades recreativas de Galicia, Cales son as obrigas dun concello á hora de conceder a autorización a unha atracción de feira e cales á hora de vixiar o incumprimento da mesma?

Santiago de Compostela, 24 de setembro 2024.

Asinado dixitalmente por:

Miguel Fidalgo Iglesias na data 24/09/2024 12:56:13

CSV: BOPSTRDG-b/tm6jSEA-87
Verificación:
https://sede.parlamentodegalicia.gal/tramites/csv/

Parlamento de Galicia. Rúa Hórreo, 63 | 15701 Santiago de Compostela | Tel. 981 551 510

gp-pp@parlamentodegalicia.gal

@gppgalicia @GrupoPopularGal

PARLAMENTO DE GALICIA
REXISTRO XERAL ENTRADA
Data asento: 24/09/2024 13:05:13
Nº Rexistro: 11785
Data envio: 24/09/2024 13:05:13.699

PARLAMENTO DE GALICIA

Patricia García González na data 24/09/2024 12:56:31

Julio García Comesaña na data 24/09/2024 12:56:41

Paula Prado del Rio na data 24/09/2024 12:56:55

Pablo Prieto Perille na data 24/09/2024 12:57:10

Argimiro Marnotes Fernández na data 24/09/2024 12:57:18

Alberto Pazos Couñago na data 24/09/2024 12:57:46

Roberto Rodríguez Martínez na data 24/09/2024 12:58:06

María Felisa Rodríguez Carrera na data 24/09/2024 12:58:16

Katherinie Varela Fernández na data 24/09/2024 12:58:45

CSV: BOPSDBDG-b/tm6jSBJV-87
Verificación:
https://sede.parlamentodegalicia.gal/tramites/csv/

Parlamento de Galicia. Rúa Hórreo, 63 | 15701 Santiago de Compostela | Tel. 981 551 510

gp-pp@parlamentodegalicia.gal

@gppgalicia @GrupoPopularGal

PARLAMENTO DE GALICIA
PARLAMENTO DE GALICIA
REXISTRO XERAL ENTRADA
Data asento: 24/09/2024 13:24:04
Nº Rexistro: 11797
Data envio: 24/09/2024 13:24:04.559

OFICINA PARLAMENTAR
Parlamento de Galiza
Rúa do Hórreo, 63. Tel. 0034 981 551 545
gp-bng@parlamentodegalicia.gal
15702 Santiago de Compostela
Galiza

Á Mesa do Parlamento

Iago Suárez Fernández e **Iria Carreira Pazos**, deputado e deputada do **Grupo Parlamentar do Bloque Nacionalista Galego (BNG)**, ao abeiro do disposto no Regulamento da Cámara, presentan a seguinte **Pregunta para resposta oral en Pleno**, sobre a estratexia para a redución do consumo de alcol na mocidade galega.

EXPOSICIÓN DE MOTIVOS

Segundo os últimos datos feitos públicos polo Observatorio español das Drogas e das Adiccións, lamentablemente Galiza encóntrase á cabeza do Estado en mortalidade atribuíble ao consumo de alcol (40 de cada 100.000 persoas), só por detrás de Asturias que rexistra unha taxa de 42,1 persoas por cada 100.000.

Ademais, estes mesmos datos reflicten que o consumo de alcol está amplamente estendido entre as persoas mozas galegas pois 93,2% delas declara consumir bebidas alcohólicas algunha vez na vida; 76,4% algunha vez no último ano; e 64,5% no último mes.

Mais os problemas non terminan aquí; os datos tamén evidencian que no noso país existe un problema moi acusado no relativo ao consumo de alcol entre persoas menores de idade. Na faixa de idade de 14 a 18 anos (ensinanza secundaria) 58% das crianzas do noso país afirman ter bebido alcol no último mes, dato que supera a media do Estado (56,1%). O mesmo acontece nas que beberon nos últimos 12 meses (77,2% en Galiza por 73,6% no Estado).

Tendo en conta as problemáticas demostradas derivadas do consumo de alcol e drogas, o Goberno galego debe actualizar a súa estratexia no relativo á prevención do consumo de alcol e drogas, sobre todo entre a mocidade.

CSV: BOPISDBGnHZEUMK3ZJHX76
Verificación: https://sede.parlamentodegalicia.gal/tramites/csv/

PARLAMENTO DE GALICIA
REXISTRO XERAL ENTRADA
Data asento: 24/09/2024 13:24:04
Nº Rexistro: 11797
Data envio: 24/09/2024 13:24:04.559

OFICINA PARLAMENTAR
Parlamento de Galiza
Rúa do Hórreo, 63. Tel. 0034 981 551 545
gp-bng@parlamentodegalicia.gal
15702 Santiago de Compostela
Galiza

Por todo o exposto formúlase a seguinte pregunta para resposta oral en Pleno:

- Por que non deseña o Goberno galego unha estratexia renovada para combater o consumo de alcol e drogas entre a mocidade galega, dados os preocupantes datos do Observatorio Español das Drogas e Adiccións?

Santiago de Compostela, 24 setembro de 2024

Asdo.: **Iago Suárez Fernández**
Iria Carreira Pazos
Deputado e deputada do G.P. do BNG

Asinado dixitalmente por:

Iago Suárez Fernández na data 24/09/2024 13:18:11

Iria Carreira Pazos na data 24/09/2024 13:18:24

CSV: BOPRSDBCGHZEUHXZJHX76
Verificación:
https://sede.parlamentodegalicia.gal/tramites/csv/

PARLAMENTO DE GALICIA
REXISTRO XERAL ENTRADA
Data asento: 24/09/2024 16:30:00
Nº Rexistro: 11803
Data envio: 24/09/2024 14:26:10.152

OFICINA PARLAMENTAR
Parlamento de Galiza
Rúa do Hórreo, 63. Tel. 0034 981 551 545
gp-bng@parlamentodegalicia.gal
15702 Santiago de Compostela
Galiza

Á Mesa do Parlamento

Secundino Fernández Fernández, **Luís Bará Torres**, **Sonia Vidal Lamas**, **Montserrat Valcárcel Armesto**, **Ariadna Fernández González** e **Noa Presas Bergantiños**, deputados e deputadas do **Grupo Parlamentar do Bloque Nacionalista Galego (BNG)**, ao abeiro do disposto no Regulamento da Cámara, presentan a seguinte **Pregunta para resposta oral en Pleno**, sobre a dotación de persoal na Oficina Rural de Trives.

EXPOSICIÓN DE MOTIVOS

A Oficina Agraria Comarcal de Pobra de Trives, actualmente oficina rural dependente da Consellería do Medio Rural, da servizo aos gandeiros e agricultores dos concellos de Pobra de Trives, Manzaneda, Chandrexa de Queixa e Río.

Por dar un dato a área xeográfica que abrangue esta oficina abarca uns 432 km2 e conta con numerosos núcleos de poboación e unha poboación duns 4000 habitantes. As distancias existentes entre algúns núcleos coa vila da Pobra de Trives, onde está situada a oficina, pode chegar aos 25 km e o tempo de desprazamento supera a media hora. Este datos poden explicar a magnitude da extensión superficial e as estradas que comunican esta zona montañosa do oriente ourensán.

Esta comarca a que da servizo esta oficina ten unha grande cantidade de explotacións agrogandeiras que van dende o vacún, ovino, cabrún e apícola e tamén o sector vitícola; estamos nunha zona no que hai viñedos da DO Ribeira Sacra. Tramítanse polo tanto no ámbito desta oficina multitude de expedientes da PAC cada ano.

CSV: BOPRSDBPC-Rydr637JV-7
Verificación:
https://sede.parlamentodegalicia.gal/tramites/csv/

PARLAMENTO DE GALICIA
PARLAMENTO DE GALICIA
REXISTRO XERAL ENTRADA
Data asento: 24/09/2024 16:30:00
Nº Rexistro: 11803
Data envio: 24/09/2024 14:26:10.152

OFICINA PARLAMENTAR
Parlamento de Galiza
Rúa do Hórreo, 63. Tel. 0034 981 551 545
gp-bng@parlamentodegalicia.gal
15702 Santiago de Compostela
Galiza

Por outra banda tamén se tramitan un bo número de incorporacións de xente moza ao sector e plans de mellora de explotacións agrarias e numerosos expedientes de todo índole; así como trámites relacionados coa gandería e co sector vitícola.

A proximidade a xente é moi importante para o sector agrogandeiro. As mulleres e homes que traballan neste sector son fundamentais para a economía destes concellos, creando postos de traballo e sendo dunha especial importancia para o mantemento do territorio e para que estes núcleos de poboación continúen poboados e con vida, así pois sen o sector agrario as nosas parroquias morren e o abandono avanza.

As prazas de funcionario-administrativo de atención ao público son tres nesta Oficina Rural, mais neste momento só traballa unha persoa para dar servizo a todas as explotacións e o conxunto do sector. Xa que logo, falta por cubrir dúas prazas de administrativo. Malia a importancia desta oficina para a poboación destes concellos, constátase un claro déficit de persoal para atención ao público.

Esta situación de falla de persoal administrativo leva consigo que, nalgúns momentos, non haxa administrativo, por exemplo nas vacacións, cando colle días etc; e esta situación provoca que persoas titulares de explotacións non poidan ser debidamente atendidas por falla de persoal.

A Xunta de Galiza, gobernada polo PP, non pode condenar ás mulleres e homes de Pobra de Trives e da comarca a un servizo deficitario coa escusa dun falso aforro; xa que se xogan moitos postos de traballo e moita riqueza para esta zona. Non se pode ter unha oficina administrativa con rexistro sen persoal de atención ao público.

O PP non pode escudarse en demagoxias e ten que dar unha atención adecuada a este sector económico tan importante para a comarca.

CSV: BOPRIDBOCRyddR63JJV-7
Verificación:
https://sede.parlamentodegalicia.gal/tramites/csv/

PARLAMENTO DE GALICIA
PARLAMENTO DE GALICIA
REXISTRO XERAL ENTRADA
Data asento: 24/09/2024 16:30:00
Nº Rexistro: 11803
Data envio: 24/09/2024 14:26:10.152

OFICINA PARLAMENTAR
Parlamento de Galiza
Rúa do Hórreo, 63. Tel. 0034 981 551 545
gp-bng@parlamentodegalicia.gal
15702 Santiago de Compostela
Galiza

Dende o Bloque Nacionalista Galego sempre defendemos os servizos públicos de proximidade, sempre entendemos que a Administración ten que estar para facilitar e dar un servizo adecuado a este sector agrario tan atacado e tan menosprezado, e neste sentido e diante das numerosas queixas dos usuarios, prolongadas e que parece que non teñen visos de solución, formúlase a seguinte pregunta para reposta oral en Pleno:

Vai cubrir a Xunta de Galiza a praza vacante de administrativo que hai na Oficina Rural de Pobra de Trives e solucionar o problema de persoal existente?

Santiago de Compostela, 24 de setembro de 2024

Asdo.: **Secundino Fernández Fernández**
Luis Bará Torres
Sonia Vidal Lamas
Montserrat Valcárcel Armesto
Ariadna Fernández González
Noa Presas Bergantiños
Deputados e deputadas G.P. do BNG

Asinado dixitalmente por:

CSV: BOPISDBCRydR63JJV-7
Verificación:
https://sede.parlamentodegalicia.gal/tramites/csv/

PARLAMENTO DE GALICIA
REXISTRO XERAL ENTRADA
Data asento: 24/09/2024 16:30:00
Nº Rexistro: 11803
Data envio: 24/09/2024 14:26:10.152

OFICINA PARLAMENTAR
Parlamento de Galiza
Rúa do Hórreo, 63. Tel. 0034 981 551 545
gp-bng@parlamentodegalicia.gal
15702 Santiago de Compostela
Galiza

Secundino Fernández Fernández na data 24/09/2024 14:16:20

Luis Bará Torres na data 24/09/2024 14:16:31

Sonia Vidal Lamas na data 24/09/2024 14:16:40

Montserrat Valcárcel Armesto na data 24/09/2024 14:16:55

Ariadna Fernández González na data 24/09/2024 14:17:08

Noa Presas Bergantiños na data 24/09/2024 14:17:19

CSV: BOPISDBOCRydR63JJ0-7
Verificación:
https://sede.parlamentodegalicia.gal/tramites/csv/

PARLAMENTO DE GALICIA
REXISTRO XERAL ENTRADA
Data asento: 24/09/2024 17:02:10
Nº Rexistro: 11817
Data envio: 24/09/2024 17:02:10.668

Grupo
Parlamentario
Socialista

Á MESA DO PARLAMENTO

Julio Ernesto Abalde Alonso e **Carlos López Font**, deputados pertencentes ao **Grupo Parlamentario dos Socialistas de Galicia**, ao abeiro do disposto no artigo 152 do Regulamento da Cámara, presentan ante esa Mesa a seguinte **pregunta para a súa resposta oral en Pleno**.

Os datos oficiais publicados recentemente son contundentes: segundo PescadeGalicia, o 1 de xaneiro ata o 12 de agosto, as vendas en lonxa son de 2,58 millóns de quilos, un 40 % por baixo do mesmo período do 2023 e a metade da media dos últimos 23 anos.

Esta crise pásalle factura sobre todo ás mariscadoras e mariscadores, tanto os que faenan a pé como en embarcación, e tamén aos pescadores de baixura e litoral: desde xaneiro facturaron 33,45 millóns de euros, un 26 % menos que o ano pasado por estas datas e un 37 % menos que a media do que vai de século, nin o incremento de prezos compensa a drástica redución de capturas cando o prezo do quilo de marisco este ano é un 43 % superior á media desde o ano 2000.

Ante todo este panorama a Consellería do Mar non solo nega a realidade, senón que se esconde tras xustificacións puntuais, busca culpables noutras administracións e anuncia día tras día o Plan de competitividade e sostenibildiade do sector marisqueo 2023-2025, que nin os axentes do sector coñece, e afirma que toma todas as medidas necesarias para a protección do sector marisqueiro.

A realidade non é así: as medidas e axudas que se anuncian non se plasman en convocatorias e cando é así, a carga burocrática e a tramitación fai que non chegan ou tardan en recibir ás persoas afectadas, por exemplo as axudas como consecuencias dos peches dos bancos neste ano 2024 aínda non están

CSV: BOPRSDBC2v76ob3QBV-9
Verificación:
https://sede.parlamentodegalicia.gal/tramites/csv/

xestionadas totalmente e as axudas de 550 euros, que se aceleraron por razóns electorais do PP, cando para máis de 7.000 persoas beneficiarias escasamente chegaron a 4.000, quedando sen abonar aproximadamente 2 M€ dos 4,5 inicialmente asignados.

O propio conselleiro afirmou en sede parlamentaria, estar en contacto directo co sector e que toma todas as medidas de protección do medio e das persoas traballadoras do mar, sen embargo, as propias confrarías trasladan publicamente a súa preocupación pola "ausencia de solucións dilixentes e efectivas" ante os "graves problemas" que atravesa o sector do marisqueo galego.

É demostración do malestar do sector por como a Consellería está a xestionar as convocatorias para poder acollerse ás axudas pola paralización temporal do FEMPA (Fondo Europeo Marítimo de Pesca e Acuicultura), tanto polos criterios como pola cantidade total que finalmente percibe cada mariscador/a que nada ten que ver, afirman, co prometido pola Consellería do Mar. Para esas confrarías pontevedresas non hai dúbida de que «existe un incumprimento manifesto» do que había anunciado a Consellería do Mar.

A Consellería leva moito tempo perdido, pero o sector marisqueiro non ten tempo, a Consellería ten que actuar xa.

CSV: BOPRSDBCZ-v6qb3ZBV-9
Verificación:
https://sede.parlamentodegalicia.gal/tramites/csv/

Grupo
Parlamentario
Socialista

Por todo o exposto, os deputados que asinan formulan a seguinte pregunta para o seu debate en Pleno:

Que nivel de diálogo estableceu a Consellería co sector marisqueiro para a posta en marcha das axudas aos mariscadores/as do Plan de Competitividade e Sostenibilidade do marisqueo de Galicia 2024-2025?

Santiago de Compostela, 24 de setembro do 2024

Asinado dixitalmente por:

Julio Abalde Alonso na data 24/09/2024 17:00:01

Carlos López Font na data 24/09/2024 17:00:10

CSV: BOPSDBC2v6ob3QBV-9
Verificación:
https://sede.parlamentodegalicia.gal/tramites/csv/

PARLAMENTO DE GALICIA
REXISTRO XERAL ENTRADA
Data asento: 24/09/2024 17:58:34
Nº Rexistro: 11822
Data envio: 24/09/2024 17:58:34.219

OFICINA PARLAMENTAR
Parlamento de Galiza
Rúa do Hórreo, 63. Tel. 0034 981 551 545
gp-bng@parlamentodegalicia.gal
15702 Santiago de Compostela
Galiza

Á Mesa do Parlamento

Alexandra Fernández Gómez, Cristina Fernández Davila, Brais Ruanova Vilas-Boas e **Carmela González Iglesias**,, deputadas e deputado do **Grupo Parlamentar do Bloque Nacionalista Galego (BNG)**, ao abeiro do disposto no Regulamento da Cámara, presentan a seguinte **Pregunta para resposta oral en Pleno**, sobre as medidas urxentes que vai impulsar a Xunta de Galiza para garantir o dereito dos nenos e nenas a recibir unha educación de calidade e unha correcta atención á diversidade no CEIP Santa Mariña de Cabral e no CEIP Igrexa-Candeán.

EXPOSICIÓN DE MOTIVOS

A política do goberno de recortes dos servizos públicos está tendo consecuencias nefastas para o sistema educativo galego. A Xunta de Galiza, coñecedora da mala situación, deu comezo ao inicio de curso incrementando a propaganda co obxectivo de aplacar as críticas da comunidade educativa.

Porén, a realidade é que as consecuencias dos recorte son palpables e que se ceban, especialmente, nos recursos destinados a ofrecer unha atención e un apoio aos nenos e nenas con necesidades educativas e de apoio especiais. En concreto veñen de suprimir 80 docentes especialistas en Pedagoxía Terapéutica e en Audición e Linguaxe, que realizan unha labor fundamental, brindando oportunidades e promovendo o desenvolvemento dos nenos e nenas.

No concello de Vigo son numerosos os centros que iniciaron o curso escolar con graves problemas como consecuencia destes recortes. En concreto no CEIP Santa Mariña de Cabral e no CEIP Igrexa-Candeán vén de suprimirse do cadro de persoal o

CSV: BOPISDBGCAtxmaZRV47
Verificación: https://sede.parlamentodegalicia.gal/tramites/csv/

PARLAMENTO DE GALICIA
REXISTRO XERAL ENTRADA
Data asento: 24/09/2024 17:58:34
Nº Rexistro: 11822
Data envio: 24/09/2024 17:58:34.219

OFICINA PARLAMENTAR
Parlamento de Galiza
Rúa do Hórreo, 63. Tel. 0034 981 551 545
gp-bng@parlamentodegalicia.gal
15702 Santiago de Compostela
Galiza

especialista en Audición e Linguaxe que viñan compartindo ambos centros en anos anteriores.

Ademais deste recorte, o curso comezou no CEIP Santa Mariña sen o Auxiliar Técnico Educativo que se encargaba de acompañar a un alumno con necesidades educativas especiais nas actividades de autonomía persoal e de hixiene, de ensinanza e aprendizaxe e dos desprazamentos.

Todo isto provocou que este neno vise vulnerado os seu dereito de acceso a unha educación con calidade que atenda as súas necesidades. O profesorado do centro está realizando un esforzo extra para tratar de paliar esas carencias, pero non poden suplir o apoio fundamental que representaban estes profesionais especialistas. Igualmente a familia está tratando de garantir o benestar do neno, tendo que acudir ao comedor do colexio a darlle de comer ao seu fillo. Unha situación absolutamente inaceptable que é contraria á ORDE do 8 de setembro de 2021 pola que se desenvolve o Decreto 229/2011, do 7 de decembro, polo que se regula a atención á diversidade do alumnado dos centros docentes da Comunidade Autónoma de Galicia en que se imparten as ensinanzas establecidas na Lei orgánica 2/2006, do 3 de maio, de educación que establece no seu artigo 79 que "os centros docentes contarán coas persoas profesionais especializadas que necesiten para atender as necesidades educativas da totalidade do alumnado que escolarizan."

Ademais este centro presenta graves deficiencias en cuanto ao persoal de orientación. Neste momento existe apenas un profesional a tempo parcial que debe atender a un número elevado de alumnos que presentan necesidades de atención e apoio especial. En concreto a ANPA do centro ten detectado ao redor dun 40% de nenos e nenas con estas características, porén o número de casos detectados con informe oficial é menor. Esta diferencia reflicte as dificultades por parte de orientación de detectar e

CSV: BOPISDBGCAtxmaZRV67
Verificación: https://sede.parlamentodegalicia.gal/tramites/csv/

PARLAMENTO DE GALICIA
REXISTRO XERAL ENTRADA
Data asento: 24/09/2024 17:58:34
Nº Rexistro: 11822
Data envio: 24/09/2024 17:58:34.219

OFICINA PARLAMENTAR
Parlamento de Galiza
Rúa do Hórreo, 63. Tel. 0034 981 551 545
gp-bng@parlamentodegalicia.gal
15702 Santiago de Compostela
Galiza

actuar con axilidade e eficiencia diante de todos os casos, polas escasas horas que se teñen asignadas a este centro.

En conclusión, é evidente que o cadro de persoal non está axustado ás necesidades de ambos centros. Por tanto, esiximos á Xunta de Galiza que reverta a súa política de recortes, daniño para a calidade educativa e cruel co alumnado que máis apoio precisa.

Por todo isto dende o Bloque Nacionalista Galego formulamos a seguinte iniciativa sobre necesidade de incrementar os recursos humanos dos que dispoñen o CEIP Santa Mariña e o CEIP Igrexa-Candeán, para garantir o dereito dos nenos e nenas a recibir unha educación de calidade e unha correcta atención á diversidade.

Por todo o exposto formúlase a seguinte pregunta para resposta oral en Pleno:

Que medidas urxentes vai impulsar a Xunta de Galiza para garantir o dereito dos nenos e nenas a recibir unha educación de calidade e unha correcta atención á diversidade no CEIP Santa Mariña de Cabral e no CEIP Igrexa-Candeán?

Santiago de Compostela, 24 de setembro de 2024

Asdo.: **Alexandra Fernández Gómez**
Cristina Fernández Davila
Brais Ruanova Vilas-Boas
Carmela González Iglesias
Deputadas e deputado do G.P. do BNG

CSV: BOPRSTBPG-Axxe2XR-67
Verificación:
https://sede.parlamentodegalicia.gal/tramites/csv/

PARLAMENTO DE GALICIA
REXISTRO XERAL ENTRADA
Data asento: 24/09/2024 17:58:34
Nº Rexistro: 11822
Data envio: 24/09/2024 17:58:34.219

OFICINA PARLAMENTAR
Parlamento de Galiza
Rúa do Hórreo, 63. Tel. 0034 981 551 545
gp-bng@parlamentodegalicia.gal
15702 Santiago de Compostela
Galiza

Asinado dixitalmente por:

Alexandra Fernández Gómez na data 24/09/2024 17:56:49

Cristina Fernández Davila na data 24/09/2024 17:56:53

Brais Ruanova Vilas-Boas na data 24/09/2024 17:57:33

Carmela González Iglesias na data 24/09/2024 17:57:34

CSV: BOPRSDBCGAbrse2JR47
Verificación:
https://sede.parlamentodegalicia.gal/tramites/csv/

PARLAMENTO DE GALICIA
PARLAMENTO DE GALICIA
REXISTRO XERAL ENTRADA
Data asento: 24/09/2024 18:09:29
Nº Rexistro: 11826
Data envio: 24/09/2024 18:09:29.179

OFICINA PARLAMENTAR
Parlamento de Galiza
Rúa do Hórreo, 63. Tel. 0034 981 551 545
gp-bng@parlamentodegalicia.gal
15702 Santiago de Compostela
Galiza

Á Mesa do Parlamento

Alexandra Fernández Gómez, Cristina Fernández Davila, Brais Ruanova Vilas-Boas e **Carmela González Iglesias**,, deputadas e deputado do **Grupo Parlamentar do Bloque Nacionalista Galego (BNG)**, ao abeiro do disposto no Regulamento da Cámara, presentan a seguinte **Pregunta para resposta oral en Pleno**, sobre as medidas necesarias garantir o dereito dos nenos e nenas a recibir unha educación de calidade e unha correcta atención á diversidade no IES de Valadares.

EXPOSICIÓN DE MOTIVOS

A política do goberno de recortes dos servizos públicos está tendo consecuencias nefastas para o sistema educativo galego. A Xunta de Galiza, coñecedora da mala situación, deu comezo ao inicio de curso incrementando a propaganda co obxectivo de aplacar as críticas da comunidade educativa.

Porén, a realidade é que as consecuencias dos recorte son palpables e que se ceban, especialmente, nos recursos destinados a ofrecer unha atención e un apoio aos nenos e nenas con necesidades educativas e de apoio especiais. En concreto veñen de suprimir 80 docentes especialistas en Pedagoxía Terapéutica e en Audición e Linguaxe, que realizan unha labor fundamental, brindando oportunidades e promovendo o desenvolvemento dos nenos e nenas.

No concello de Vigo son numerosos os centros que iniciaron o curso escolar con graves problemas consecuencia destes recortes. En concreto no IES de Valadares existe unha falla de persoal docente que fai con que na maioría de aulas se alcancen os 30 alumnos. Para alén desta saturación de alumnado hai que ter en conta o elevado número de alumnado NEAE que existe no centro, xa que é un centro de referencia para estes.

CSV: BOPRSDBCGdsm3KeV-7
Verificación:
https://sede.parlamentodegalicia.gal/tramites/csv/

PARLAMENTO DE GALICIA
REXISTRO XERAL ENTRADA
Data asento: 24/09/2024 18:09:29
Nº Rexistro: 11826
Data envio: 24/09/2024 18:09:29.179

OFICINA PARLAMENTAR
Parlamento de Galiza
Rúa do Hórreo, 63. Tel. 0034 981 551 545
gp-bng@parlamentodegalicia.gal
15702 Santiago de Compostela
Galiza

Así, en cada aula hai como mínimo 4 alumnos/as NEAE, chegando nalgúns casos aos 15 alumnos NEAE. Ademais 27 alumnos e alumnas deste centro teñen unha discapacidade superior ao 33%.

A pesar das grandes necesidades de recursos humanos para a atención á diversidade, a Xunta de Galiza recortou tamén neste centro a súa dotación. Se o ano pasado o centro tiña asignado 4 profesionais en Pedagoxía Terapéutica, este ano pasan a ser apenas 2. Ademais tamén se eliminou un Auxiliar Técnico Educativo que desempeñaba unha labor fundamental para garantir o dereito de nenos e nenas co necesidades de apoio importantes a poder acceder a un sistema educativo integrador. Ademais foi solicitada atención domiciliaria para un alumno que non podía acudir ao centro e que foi denegado

Tamén na área de orientación houbo recortes, co que se prexudica a todo alumnado, pero de xeito moi especial ao alumnado NEAE. Para entender o volume de traballo que soporta o persoal de orientación basta dicir que xa só no inicio de curso deben encargarse de 80 becas NEAE.

En conclusión, é evidente que o cadro de persoal non está axustado ás necesidades do centro. Por tanto, esiximos á Xunta de Galiza que reverta a súa política de recortes, daniño para a calidade educativa e cruel co alumnado que máis apoio precisa.

Por todo isto dende o Bloque Nacionalista Galego formulamos a seguinte iniciativa sobre necesidade de incrementar os recursos humanos dos que dispón o IES Valadares para garantir o dereito dos nenos e nenas a recibir unha educación de calidade e unha correcta atención á diversidade.

CSV: BOPRSDBDCGdsMqKdW-7
Verificación:
https://sede.parlamentodegalicia.gal/tramites/csv/

PARLAMENTO DE GALICIA
REXISTRO XERAL ENTRADA
Data asento: 24/09/2024 18:09:29
Nº Rexistro: 11826
Data envio: 24/09/2024 18:09:29.179

OFICINA PARLAMENTAR
Parlamento de Galiza
Rúa do Hórreo, 63. Tel. 0034 981 551 545
gp-bng@parlamentodegalicia.gal
15702 Santiago de Compostela
Galiza

Por todo o exposto formúlase a seguinte pregunta para resposta oral en Pleno:

Que medidas vai impulsar a Xunta de Galiza para incrementar os recursos humanos dos que dispón o IES Valadares e garantir o dereito dos nenos e nenas a recibir unha educación de calidade e unha correcta atención á diversidade?

Santiago de Compostela, 24 de setembro de 2024

Asdo.: **Alexandra Fernández Gómez**
Cristina Fernández Davila
Brais Ruanova Vilas-Boas
Carmela González Iglesias
Deputadas e deputado do G.P. do BNG

Asinado dixitalmente por:

Alexandra Fernández Gómez na data 24/09/2024 18:07:34

Cristina Fernández Davila na data 24/09/2024 18:07:39

Brais Ruanova Vilas-Boas na data 24/09/2024 18:08:28

Carmela González Iglesias na data 24/09/2024 18:08:29

CSV: BOPRSDBPCGdsmqKdW-7
Verificación:
https://sede.parlamentodegalicia.gal/tramites/csv/

PARLAMENTO DE GALICIA
REXISTRO XERAL ENTRADA
Data asento: 25/09/2024 09:30:00
Nº Rexistro: 11833
Data envio: 24/09/2024 19:28:35.587

Grupo
Parlamentario
Socialista

Á MESA DO PARLAMENTO

Julio Ernesto Abalde Alonso e **Carlos López Font**, deputados pertencentes ao **Grupo Parlamentario dos Socialistas de Galicia**, ao abeiro disposto no artigo 152 do Regulamento da Cámara, presentan ante esa Mesa a seguinte **pregunta para a súa resposta oral en Pleno**.

O Conselleiro do Mar afirmou recentemente en sede parlamentaria, estar en contacto directo co sector para a definición e execución do, tanta veces citado como descoñecido, Plan de Competitividade e Sostenibilidade do Marisqueo de Galicia 2024-2025, no que basea a Consellería todas as medidas de protección do medio e dos traballadores do mar. Sen embargo, as propias confrarías trasladan publicamente, unha e outra vez, a súa preocupación pola ausencia, ou descoñecemento, de solucións dilixentes e efectivas ante os graves problemas que atravesa o sector do marisqueo galego, o que pon de manifesto a falta de comunicación é sensibilidade da Consellería as demandas do sector.

A Comisión Mar-Industria da Confederación de Empresarios de Galicia (CEG) solicitou publicamente a creación de mesas técnicas de traballo para a mellora da xestión do marisqueo. Esta solicitude foi rexeitada polas confrarías de pescadores solicitando a convocatoria urxente dos pósitos de marisqueo da Federación Galega para analizar e acordar una posición común tras la solicitude da Comisión Mar-Industria, que cualifican de «intromisión» e pretensión de erixirse nos representantes do sector do marisqueo, xa que na Comisión Mar-Industria non existen representantes do sector extractivo do marisqueo.

Queda patente unha vez máis que a Consellería do Mar segue sen exercer as súas competencias no sistema de xestión do marisqueo en Galicia, regulado mediante o Decreto 153/2019, no que se determina que corresponde á Administración autonómica o establecemento e a regulación das medidas

CSV: BOPSDEG-BWXQQXU-4
Verificación:
https://sede.parlamentodegalicia.gal/tramites/csv/

dirixidas á conservación, á xestión e á explotación responsable, racional e sostible dos recursos mariños vivos e que, entre estas medidas, encoméndalle a adopción, despois da “audiencia do sector afectado”, de plans de xestión, definidos como medidas reguladoras da actividade marisqueira», e dicir, a Xunta ten as competencia exclusivas para a xestión marisqueira e correspóndelle a toma das medidas necesaria e a audiencia ao sector afectado.

Ante esta situación de público desacordo entre os distintos axentes implicados no sector marisqueiro, o conselleiro adopta una posición ambigua, que non axuda nada a coordinación e unión necesaria para facer fronte a situación dramática que esta a vivir o sector marisqueiro en todas as súas vertentes.

Por todo o exposto, os deputados que asinan formulan a seguinte pregunta para o seu debate en Pleno:

Que estratexia ten a Consellería do Mar para establecer o diálogo coas confrarías vinculas aos sector extractivo do marisqueo en Galicia para a xestión dos bancos marisqueiros da nosa costa?

Santiago de Compostela, 24 de setembro do 2024

Asinado dixitalmente por:

Julio Abalde Alonso na data 24/09/2024 19:23:02

Carlos López Font na data 24/09/2024 19:23:13

CSV: BOPSDEG-BWXXQ2X-4
Verificación:
https://sede.parlamentodegalicia.gal/tramites/csv/

PARLAMENTO DE GALICIA
REXISTRO XERAL ENTRADA
Data asento: 25/09/2024 09:30:00
Nº Rexistro: 11844
Data envio: 25/09/2024 09:22:54.186

OFICINA PARLAMENTAR
Parlamento de Galiza
Rúa do Hórreo, 63. Tel. 0034 981 551 545
gp-bng@parlamentodegalicia.gal
15702 Santiago de Compostela
Galiza

Á Mesa do Parlamento

Iria Taibo Corsanego, **Mercedes Queixas Zas**, **Iria Carreira Pazos**, **Montserrat Prado Cores** e **Daniel Castro García**, deputadas e deputado do **Grupo Parlamentar do Bloque Nacionalista Galego (BNG)**, ao abeiro do disposto no Regulamento da Cámara, presentan a seguinte **Pregunta para resposta oral en Pleno**, sobre o 6.º informe do Comité de Expertos da Carta Europea de Linguas Rexionais e Minoritarias en relación coa lingua galega na atención sanitaria e ás persoas maiores.

EXPOSICIÓN DE MOTIVOS

A Carta Europea de Linguas Rexionais e Minorizadas, tratado internacional ratificado polo Reino de España en 2001, ten un artigo dedicado á sanidade, que establece que os estados membros se comprometen a "asegurar que os servizos sociais como hospitais, residencias de anciáns e albergues ofrecen a posibilidade de recibir e atender na súa propia lingua empregando unha lingua rexional ou minoritaria a aqueles que precisen coidados por mor de enfermidade, a idade ou outras razóns".

O 6.º informe do Comité de Expertos do Consello de Europa sobre o cumprimento no Estado español da Carta Europea de Linguas Rexionais e Minoritarias, publicado o 24 de setembro, indica no que se refire á área da sanidade:

"Nos centros sanitarios, o Servizo Galego de Saúde usa o galego en parte da sinalización e da documentación. Porén, a maioría do persoal sanitario non está formado para prestar a atención sanitaria en galego. Acontece algo semellante nas residencias de anciáns, nas que se usa o galego na meirande parte das actividades. O coñecemento do galego non é obrigatorio no proceso de contratación do persoal médico, ao contrario do que demandan os representantes dos falantes".

CSV: BOPISDBDGaWcXfm0ZJ6V-7
Verificación: https://sede.parlamentodegalicia.gal/tramites/csv/

PARLAMENTO DE GALICIA
REXISTRO XERAL ENTRADA
Data asento: 25/09/2024 09:30:00
Nº Rexistro: 11844
Data envio: 25/09/2024 09:22:54.186

OFICINA PARLAMENTAR
Parlamento de Galiza
Rúa do Hórreo, 63. Tel. 0034 981 551 545
gp-bng@parlamentodegalicia.gal
15702 Santiago de Compostela
Galiza

Hoxe en día, aínda é imposíbel acceder a unha parte moi importante dos consentimentos médicos e outra documentación en galego, ademais de que non existe ningún mecanismo que permita que a cidadanía poida escoller a lingua de atención médica. A administración debería informar ao persoal dos servizos sanitarios de cales son os dereitos lingüísticos dos e das pacientes, e establecer mecanismos para que non sexa preciso facer un esforzo adicional para obter a atención e a información escrita en galego.

O feito de que o coñecemento de galego non sexa un requisito para acceder á función pública supón un importante atranco para a atención na lingua dos e das pacientes.

Por todo o exposto formúlase a seguinte pregunta para resposta oral en Pleno:

Que medidas prevé levar a cabo o goberno galego encamiñadas a cumprir a Carta Europea de Linguas Rexionais e Minorizadas no ámbito da atención sanitaria?

Santiago de Compostela, 25 de setembro 2024

Asdo.: **Iria Taibo Corsanego**

Mercedes Queixas Zas

Iria Carreira Pazos

Montserrat Prado Cores

Daniel Castro García

Deputadas e deputado do G.P. do BNG

CSV: BOPRSDBEG-yxfnbZJ6-7
Verificación:
https://sede.parlamentodegalicia.gal/tramites/csv/

PARLAMENTO DE GALICIA
PARLAMENTO DE GALICIA
REXISTRO XERAL ENTRADA
Data asento: 25/09/2024 09:30:00
Nº Rexistro: 11844
Data envio: 25/09/2024 09:22:54.186

OFICINA PARLAMENTAR
Parlamento de Galiza
Rúa do Hórreo, 63. Tel. 0034 981 551 545
gp-bng@parlamentodegalicia.gal
15702 Santiago de Compostela
Galiza

Asinado dixitalmente por:

Iria Taibo Corsanego na data 25/09/2024 09:14:45

Mercedes Queixas Zas na data 25/09/2024 09:14:55

Iria Carreira Pazos na data 25/09/2024 09:15:06

María Montserrat Prado Cores na data 25/09/2024 09:15:18

Daniel Castro García na data 25/09/2024 09:15:31

CSV: BOPRSDBCoy/cxfoBZ/J6-7
Verificación:
https://sede.parlamentodegalicia.gal/tramites/csv/

PARLAMENTO DE GALICIA
REXISTRO XERAL ENTRADA
Data asento: 25/09/2024 10:20:49
Nº Rexistro: 11850
Data envio: 25/09/2024 10:20:49.633

OFICINA PARLAMENTAR
Parlamento de Galiza
Rúa do Hórreo, 63. Tel. 0034 981 551 545
gp-bng@parlamentodegalicia.gal
15702 Santiago de Compostela
Galiza

Á Mesa do Parlamento

Alexandra Fernández Gómez, Cristina Fernández Davila, Brais Ruanova Vilas-Boas e **Carmela González Iglesias**,, deputadas e deputado do **Grupo Parlamentar do Bloque Nacionalista Galego (BNG)**, ao abeiro do disposto no Regulamento da Cámara, presentan a seguinte **Pregunta para resposta oral en Pleno**, sobre as medidas necesarias para mellorar as infraestruturas e os recursos humanos dos que dispón a Escola de Educación Infantil Rúa Aragón para garantir o dereito dos nenos e nenas a recibir unha educación de calidade e unha correcta atención á diversidade.

EXPOSICIÓN DE MOTIVOS

A política do goberno de recortes dos servizos públicos está tendo consecuencias nefastas para o sistema educativo galego. A Xunta de Galiza, coñecedora da mala situación, deu comezo ao inicio de curso incrementando a propaganda co obxectivo de aplacar as críticas da comunidade educativa.

Porén, a realidade é que as consecuencias dos recorte son palpables e que se ceban, especialmente, nos recursos destinados a ofrecer unha atención e un apoio aos nenos e nenas con necesidades educativas e de apoio especiais. En concreto veñen de suprimir 80 docentes especialistas en Pedagoxía Terapéutica e en Audición e Linguaxe, que realizan unha labor fundamental, brindando oportunidades e promovendo o desenvolvemento dos nenos e nenas.

No concello de Vigo son numerosos os centros que iniciaron o curso escolar con graves problemas consecuencia destes recortes. En concreto na EEI Rúa Aragón vén de recortase a mestra de apoio. Ademais no inicio do curso nin tan sequera se nomearan ás persoas especialistas en Audición e Linguaxe, nin en Pedagoxía Terapéutica, nin á

CSV: BOPISDBGAVXnp8gZ3C0-g
Verificación: https://sede.parlamentodegalicia.gal/tramites/csv/

PARLAMENTO DE GALICIA
PARLAMENTO DE GALICIA
REXISTRO XERAL ENTRADA
Data asento: 25/09/2024 10:20:49
Nº Rexistro: 11850
Data envio: 25/09/2024 10:20:49.633

OFICINA PARLAMENTAR
Parlamento de Galiza
Rúa do Hórreo, 63. Tel. 0034 981 551 545
gp-bng@parlamentodegalicia.gal
15702 Santiago de Compostela
Galiza

coidadora. Tal foi o despropósito por parte da Xunta, que o alumnado NEE non puido iniciar as actividades lectivas por falla de persoal que os atendera.

Esta improvisación e privación de recursos ten un efecto sobre os nenos e nenas afectadas, ás que non se lle respecta o principio de igualdade nin o seu dereito a contar co persoal de apoio necesario. Ademais, tamén supón un grave prexuízo para os pais e nais, en tanto que dificulta aínda máis a conciliación da vida familiar e laboral.

Este centro está sufrindo con especial intensidade os recortes, de forma que recae sobre as únicas 2 profesoras titulares a necesidade de realizar un esforzo extra, traballando máis horas lectivas das que lle corresponde, para minimizar o seu impacto.

Ademais en materia de infraestrutura a Escola de Educación Infantil Rúa Aragón presenta graves eivas. A Xunta de Galiza xa ten recibido solicitudes dende hai 5 anos para a reforma do centro, sen que se lle dese resposta. Incluso hai arranxos urxentes que seguen ás espera de que a Unidade Técnica actúe.

Por todo isto dende o Bloque Nacionalista Galego formulamos a seguinte iniciativa sobre necesidade de mellorar as infraestruturas e os recursos humanos dos que dispón a Escola de Educación Infantil Rúa Aragón para garantir o dereito dos nenos e nenas a recibir unha educación de calidade e unha correcta atención á diversidade e á inclusión.

Por todo o exposto formúlase a seguinte pregunta para resposta oral en Pleno:

Que medidas vai impulsar a Xunta de Galiza para mellorar as infraestruturas e os recursos humanos dos que dispón a Escola de Educación Infantil Rúa Aragón para garantir o dereito dos nenos e nenas a recibir unha educación de calidade e unha correcta atención á diversidade?

CSV: BOPISDBGAVXnt8gSX0-g
Verificación: https://sede.parlamentodegalicia.gal/tramites/csv/

PARLAMENTO DE GALICIA
REXISTRO XERAL ENTRADA
Data asento: 25/09/2024 10:20:49
Nº Rexistro: 11850
Data envio: 25/09/2024 10:20:49.633

OFICINA PARLAMENTAR
Parlamento de Galiza
Rúa do Hórreo, 63. Tel. 0034 981 551 545
gp-bng@parlamentodegalicia.gal
15702 Santiago de Compostela
Galiza

Santiago de Compostela, 25 de setembro de 2024

Asdo.: **Alexandra Fernández Gómez**

Cristina Fernández Davila

Brais Ruanova Vilas-Boas

Carmela González Iglesias

Deputadas e deputado do G.P. do BNG

Asinado dixitalmente por:

Alexandra Fernández Gómez na data 25/09/2024 10:18:20

Cristina Fernández Davila na data 25/09/2024 10:18:59

Brais Ruanova Vilas-Boas na data 25/09/2024 10:19:00

Carmela González Iglesias na data 25/09/2024 10:19:40

CSV: BOPRSDBCGIXXprB7SJ0-9
Verificación:
https://sede.parlamentodegalicia.gal/tramites/csv/

PARLAMENTO DE GALICIA
PARLAMENTO DE GALICIA
REXISTRO XERAL ENTRADA
Data asento: 25/09/2024 10:39:17
Nº Rexistro: 11856
Data envio: 25/09/2024 10:39:17.431

OFICINA PARLAMENTAR
Parlamento de Galiza
Rúa do Hórreo, 63. Tel. 0034 981 551 545
gp-bng@parlamentodegalicia.gal
15702 Santiago de Compostela
Galiza

Á Mesa do Parlamento

Iria Taibo Corsanego e **Cristina Fernández Davila**, deputadas do **Grupo Parlamentar do Bloque Nacionalista Galego (BNG)**, ao abeiro do disposto no Regulamento da Cámara, presentan a seguinte **Pregunta para resposta oral en Pleno**, sobre a escaseza de profesorado do CPI O Cruce de Cerceda.

EXPOSICIÓN DE MOTIVOS

O CPI O Cruce de Cerceda ten, desde o curso académico 2023-2024, dous profesores con praza definitiva no centro que se atopan en comisión de servizo na Consellería de Educación. O curso pasado, estas prazas, como é lóxico, foron cubertas con profesorado substituto, mais para o curso 2024-2025 a Inspección Educativa comunicou o día antes do inicio do curso que non ten previsto cubrilas, polo que o centro pasaría de 18 profesores a 16 na educación secundaria obrigatoria. Isto implicou unha complexa reorganización de horarios do centro, especialmente tendo en conta que a directora é orientadora e ten un centro adscrito (o CEIP Celso Emilio Ferreiro, da Silva), ademais do esforzo horario que neste caso supón o traballo de dirección, polos diferentes proxectos nos que está implicado o centro (moitos deles premiados e con recoñecementos internacionais) e polas súas propias características (servizo de comedor de xestión directa, 8 liñas de transporte escolar, por exemplo).

Aínda que, despois de xa comezado o curso, e despois de diversas solicitudes, se lle adxudicou ao centro un profesor a media xornada e se lle comunicou a desadscrición da Orientación do CEIP Celso Emilio Ferreiro, o recorte de un profesor e medio con respecto ao ano pasado é inasumíbel, sobre todo cando o centro aumentou no ensino secundario o seu alumnado en máis do 10 % até ter un grupo máis (pasou de 6 a 7 grupos).

CSV: BOPISDBGyXtpIm8zJV-7
Verificación:
https://sede.parlamentodegalicia.gal/tramites/csv/

PARLAMENTO DE GALICIA
PARLAMENTO DE GALICIA
REXISTRO XERAL ENTRADA
Data asento: 25/09/2024 10:39:17
Nº Rexistro: 11856
Data envio: 25/09/2024 10:39:17.431

OFICINA PARLAMENTAR
Parlamento de Galiza
Rúa do Hórreo, 63. Tel. 0034 981 551 545
gp-bng@parlamentodegalicia.gal
15702 Santiago de Compostela
Galiza

Esta redución do profesorado implica que algunhas materias teñan que ser impartidas por persoal non especialista, que se teñan que deixar de aplicar medidas de atención á diversidade necesarias (como moitos apoios na aula por parte de profesorado de Pedagoxía Terapéutica), que non se poida ofrecer un servizo de Orientación completo, que se teñan que deixar de atender moitos dos proxectos nos que participa o centro (co que isto implica de desatención de compromisos xa adquiridos e de oportunidades para o alumnado), ademais de que o número de horas do profesorado será insuficiente para atender as gardas ou a Biblioteca escolar de xeito adecuado. O centro precisa un mínimo de 85 horas para atender gardas de transporte, os patios, e as aulas, e este recorte do seu profesorado vai supor un grave prexuízo tanto para o alumnado como para a propia convivencia no centro.

Esta redución do persoal resultaría rexeitábel en calquera caso, mais aínda resulta máis preocupante se temos en conta que a matrícula de alumnado do CPI O Cruce de Cerceda aumentou na ESO para o curso 2024-2025 en máis dun 10 % e o alumnado con algún tipo de diagnóstico que necesita unha atención especial tamén se incrementou. Alén disto, o feito de que se comunicasen estes recortes á dirección do centro xusto no momento do inicio do curso fixo que se complicase aínda máis a súa xestión.

Por todo o exposto formúlase a seguinte pregunta para resposta oral en Pleno:

O goberno galego ten previsto recuperar as dúas prazas que eliminou do CPI O Cruce de Cerceda para acompañar o crecemento do número do alumnado, ademais de facilitar o funcionamento normal do centro e o mantemento dos programas educativos?

Santiago de Compostela, 25 de setembro de 2024

CSV: BOPISDEG-[illegible]-7
Verificación: https://sede.parlamentodegalicia.gal/tramites/csv/

PARLAMENTO DE GALICIA
REXISTRO XERAL ENTRADA
Data asento: 25/09/2024 10:39:17
Nº Rexistro: 11856
Data envio: 25/09/2024 10:39:17.431

OFICINA PARLAMENTAR
Parlamento de Galiza
Rúa do Hórreo, 63. Tel. 0034 981 551 545
gp-bng@parlamentodegalicia.gal
15702 Santiago de Compostela
Galiza

Asdo.: **Iria Taibo Corsanego**

Cristina Fernández Davila

Deputadas do G.P. do BNG

Asinado dixitalmente por:

Iria Taibo Corsanego na data 25/09/2024 10:38:04

Cristina Fernández Davila na data 25/09/2024 10:38:11

CSV: BOPIS/DBC/Ordinaria/2024/V-7
Verificación:
https://sede.parlamentodegalicia.gal/tramites/csv/

PARLAMENTO DE GALICIA
REXISTRO XERAL ENTRADA
Data asento: 25/09/2024 10:46:57
Nº Rexistro: 11861
Data envio: 25/09/2024 10:46:57.535

OFICINA PARLAMENTAR
Parlamento de Galiza
Rúa do Hórreo, 63. Tel. 0034 981 551 545
gp-bng@parlamentodegalicia.gal
15702 Santiago de Compostela
Galiza

Á Mesa do Parlamento

Secundino Fernández Fernández, **Luís Bará Torres**, **Sonia Vidal Lamas**, **Montserrat Valcárcel Armesto**, **Ariadna Fernández González** e **Noa Presas Bergantiños**, deputados e deputadas do **Grupo Parlamentar do Bloque Nacionalista Galego (BNG)**, ao abeiro do disposto no Regulamento da Cámara, presentan a seguinte **Pregunta para resposta oral en Pleno**, sobre a dotación de persoal na Oficina Rural de Castro Caldelas.

EXPOSICIÓN DE MOTIVOS

A Oficina Agraria Comarcal de Castro Caldelas, actualmente oficina rural dependente da Consellería do Medio Rural, da servizo aos gandeiros e agricultores dos concellos de Castro Caldelas, Montederramo, A Teixeira e Parada de Sil.

Por dar un dato a área xeográfica que abrangue esta oficina abarca uns 315 km2 e conta con numerosos núcleos de poboación e unha poboación duns 3000 habitantes. As distancias existentes entre algúns núcleos coa vila de Castro Caldelas, onde está situada a oficina, pode chegar aos 20 km e o tempo de desprazamento supera a media hora. Este datos poden explicar a magnitude da extensión superficial e as estradas que comunican esta zona montañosa do oriente ourensán

A comarca á que da servizo esta oficina ten unha grande cantidade de explotacións agrogandeiras que van dende o vacún, ovino, cabrún e apícola e tamén o sector vitícola; estamos nunha zona no que hai viñedos da DO Ribeira Sacra. Tramítanse polo tanto no ámbito desta oficina multitude de expedientes da PAC cada ano.

CSV: BOPARDO-PE-Ex-Ecl-Ma-69jA47
Verificación:
https://sede.parlamentodegalicia.gal/tramites/csv/

PARLAMENTO DE GALICIA
REXISTRO XERAL ENTRADA
Data asento: 25/09/2024 10:46:57
Nº Rexistro: 11861
Data envio: 25/09/2024 10:46:57.535

OFICINA PARLAMENTAR
Parlamento de Galiza
Rúa do Hórreo, 63. Tel. 0034 981 551 545
gp-bng@parlamentodegalicia.gal
15702 Santiago de Compostela
Galiza

Por outra banda tamén se tramitan un bo número de incorporacións de xente moza ao sector e plans de mellora de explotacións agrarias e numerosos expedientes de todo índole; así como trámites relacionados coa gandería e co sector vitícola.

A proximidade a xente é moi importante para o sector agrogandeiro que é fundamental para a economía destes concellos, creando postos de traballo e sendo dunha especial importancia para o mantemento do territorio e para que estes núcleos de poboación continúen poboados e con vida, pois sen o sector agrario as nosas parroquias morren e o abandono avanza

As prazas de funcionario-administrativo de atención ao público son dúas nesta Oficina, mais neste momento traballa unha persoa para dar servizo a todas as explotacións e o conxunto do sector. Así pois, falta cubrir unha praza de administrativo, e malia a importancia desta oficina para estes concellos arrástrase un déficit de persoal para atención ao público

Esta situación de falla de persoal administrativo leva consigo que nalgúns momentos non haxa administrativo, por exemplo nas vacacións, cando colle días etc., e nesta situación as persoas titulares de explotacións non son debidamente atendidas polo déficit de persoal.

A Xunta de Galiza do PP non pode condenar ás mulleres e homes de Castro Caldelas e da comarca a un servizo deficitario coa escusa dun falso aforro; xa que se xogan moitos postos de traballo e moita riqueza para esta zona. O que queda claro é que non se pode ter unha oficina administrativa con rexistro sen persoal de atención ao público. E diante desta situación o PP non pode escudarse en demagoxias e ten que dar unha atención adecuada a este sector económico tan importante para a esta comarca.

CSV: BOPSDBCP-PE4ED2A47
Verificación:
https://sede.parlamentodegalicia.gal/tramites/csv/

PARLAMENTO DE GALICIA
REXISTRO XERAL ENTRADA
Data asento: 25/09/2024 10:46:57
Nº Rexistro: 11861
Data envio: 25/09/2024 10:46:57.535

OFICINA PARLAMENTAR
Parlamento de Galiza
Rúa do Hórreo, 63. Tel. 0034 981 551 545
gp-bng@parlamentodegalicia.gal
15702 Santiago de Compostela
Galiza

Dende o Bloque Nacionalista Galego sempre defendemos os servizos públicos de proximidade, sempre entendemos que a Administración ten que estar para facilitar e dar un servizo adecuado a este sector agrario tan atacado e tan menosprezado, e neste sentido e diante das numerosas queixas dos usuarios, prolongadas e que parece que non teñen visos de solución, formúlase a seguinte pregunta para reposta oral en Pleno:

Vai cubrir a praza vacante de administrativo que hai na Oficina Rural de Castro Caldelas e solucionar o problema de persoal existente?

Santiago de Compostela, 25 de setembro de 2024

Asdo.: **Secundino Fernández Fernández**
Luis Bará Torres
Sonia Vidal Lamas
Montserrat Valcárcel Armesto
Ariadna Fernández González
Noa Presas Bergantiños
Deputados e deputadas G.P. do BNG

Asinado dixitalmente por:

CSV: BOPRSDBCP-Pbxn69jAV47
Verificación:
https://sede.parlamentodegalicia.gal/tramites/csv/

PARLAMENTO DE GALICIA
REXISTRO XERAL ENTRADA
Data asento: 25/09/2024 10:46:57
Nº Rexistro: 11861
Data envio: 25/09/2024 10:46:57.535

OFICINA PARLAMENTAR
Parlamento de Galiza
Rúa do Hórreo, 63. Tel. 0034 981 551 545
gp-bng@parlamentodegalicia.gal
15702 Santiago de Compostela
Galiza

Secundino Fernández Fernández na data 25/09/2024 10:40:52

Luis Bará Torres na data 25/09/2024 10:41:20

Sonia Vidal Lamas na data 25/09/2024 10:41:30

Montserrat Valcárcel Armesto na data 25/09/2024 10:41:43

Ariadna Fernández González na data 25/09/2024 10:41:56

Noa Presas Bergantiños na data 25/09/2024 10:42:08

CSV: BOPG-DSPG-PE-11861-2024
Verificación:
https://sede.parlamentodegalicia.gal/tramites/csv/

PARLAMENTO DE GALICIA
REXISTRO XERAL ENTRADA
Data asento: 25/09/2024 10:56:15
Nº Rexistro: 11866
Data envio: 25/09/2024 10:56:15.700

OFICINA PARLAMENTAR
Parlamento de Galiza
Rúa do Hórreo, 63. Tel. 0034 981 551 545
gp-bng@parlamentodegalicia.gal
15702 Santiago de Compostela
Galiza

Á Mesa do Parlamento

Olalla Rodil Fernández, Brais Ruanova Vilas-Boas e **Iago Suárez Fernández**, deputada e deputados do **Grupo Parlamentar do Bloque Nacionalista Galego (BNG)**, ao abeiro do disposto no Regulamento da Cámara, presentan a seguinte **Pregunta para resposta oral en Pleno**, sobre a política de I+D en Galiza.

EXPOSICIÓN DE MOTIVOS

Para o Bloque Nacionalista Galego a ciencia, a investigación e a innovación son o eixo sobre o que debe pivotar o presente e o futuro económico de Galiza.

E para iso precísase unha política integral dirixida a fortalecer un ecosistema investigador galego que, con todas as dificultades (que son moitas), foi consolidándose nos últimos anos nun escenario altamente competitivo.

Para o BNG, son tres os elementos fundamentais que deben conformar a política de I+D:

• Un investimento estable e constante.

• Un programa de recursos humanos que garanta condicións laborais dignas e un horizonte profesional estable.

• Coordinación e cooperación entre e cos axentes do ecosistema investigador galego.

Porén, Galiza coxea en todos eles como evidencian os datos:

1) A respecto do investimento, o noso País (1%) continúa moi lonxe do marco europeo (2,2%) e tamén da media de investimento do estado (1,44%).

CSV: BOPRIS-DEG-Vermaz-2024-97
Verificación:
https://sede.parlamentodegalicia.gal/tramites/csv/

PARLAMENTO DE GALICIA
REXISTRO XERAL ENTRADA
Data asento: 25/09/2024 10:56:15
Nº Rexistro: 11866
Data envio: 25/09/2024 10:56:15.700

OFICINA PARLAMENTAR
Parlamento de Galiza
Rúa do Hórreo, 63. Tel. 0034 981 551 545
gp-bng@parlamentodegalicia.gal
15702 Santiago de Compostela
Galiza

2) Galiza carece dunha carreira investigadora completa o que xera unha enorme inestabilidade laboral ao persoal científico galego especialmente nas etapas de consolidación ou profesionalización.

3) As competencias en materia de I+D+i no executivo galego estiveron, até a XII lexislatura que agora comeza, fraccionadas entre dúas consellarías (Educación e Industria) o que en si mesmo torpedeou a necesaria coordinación entre os axentes do ecosistema investigador que nin sequera tiñan un único organismo ao que se dirixir en materia de I+D.

Por todo o exposto formúlase a seguinte pregunta para resposta oral en Pleno:

Que medidas vai adoptar a Xunta de Galiza para desenvolver unha política integral en materia de I+D+i?

Santiago de Compostela, 25 de setembro de 2024

Asdo.: **Olalla Rodil Fernández**

Iago Suárez Fernández

Brais Ruanova Vilas-Boas

Deputada e deputado do G.P. do BNG

Asinado dixitalmente por:

CSV: BOPRSDBCsVFxmaZ0-97
Verificación:
https://sede.parlamentodegalicia.gal/tramites/csv/

PARLAMENTO DE GALICIA
REXISTRO XERAL ENTRADA
Data asento: 25/09/2024 10:56:15
Nº Rexistro: 11866
Data envio: 25/09/2024 10:56:15.700

OFICINA PARLAMENTAR
Parlamento de Galiza
Rúa do Hórreo, 63. Tel. 0034 981 551 545
gp-bng@parlamentodegalicia.gal
15702 Santiago de Compostela
Galiza

Olalla Rodil Fernández na data 25/09/2024 10:53:21

Iago Suárez Fernández na data 25/09/2024 10:54:32

Brais Ruanova Vilas-Boas na data 25/09/2024 10:54:57

CSV: BOPG-DSDBCsVfxvrbaZ0-97
Verificación:
https://sede.parlamentodegalicia.gal/tramites/csv/

PARLAMENTO DE GALICIA
REXISTRO XERAL ENTRADA
Data asento: 25/09/2024 11:10:26
Nº Rexistro: 11872
Data envio: 25/09/2024 11:10:26.001

OFICINA PARLAMENTAR
Parlamento de Galiza
Rúa do Hórreo, 63. Tel. 0034 981 551 545
gp-bng@parlamentodegalicia.gal
15702 Santiago de Compostela
Galiza

Á Mesa do Parlamento

Alexandra Fernández Gómez, Cristina Fernández Davila, Brais Ruanova Vilas-Boas e **Carmela González Iglesias**,, deputadas e deputado do **Grupo Parlamentar do Bloque Nacionalista Galego (BNG)**, ao abeiro do disposto no Regulamento da Cámara, presentan a seguinte **Pregunta para resposta oral en Pleno**, sobre as actuacións que debe acometer a Xunta de Galiza no CEIP Altamar de Vigo para garantir a habitabilidade, seguridade e salubridade do centro.

EXPOSICIÓN DE MOTIVOS

Este grupo vén denunciado as deficiencias que presentan os equipamentos educativos como consecuencias dunha falla de investimentos na súa adecuación e reforma. No caso da cidade de Vigo son moi abundantes os centros educativos que presentan graves deficiencias. É por iso que recentemente presentábamos unha iniciativa, nesta mesma cámara, denunciando problemas en até 23 centros da cidade. Na maioría deles detectábanse problemas moi importantes en materia de seguridade, de accesibilidade e de habitabilidade, aos que a Xunta de Galiza non puña solución.

A este longo listado de centros educativos con graves problemas queremos sumar un novo caso de deficiencias que non se atenden nin resolven por parte da Xunta de Galiza. En concreto queremos denunciar a situación que se está a vivir no CEIP Altamar de Vigo.

A dirección do centro presentou xa o ano pasado un informe sobre a grave situación na que se atopaba o centro. No informe remitido á Xefatura Territorial da Consellería de educación e ordenación universitaria denunciábase a presenza de cascudas e roedores nas instalación do centro, o deterioro dos peches e das escadas do

CSV: BOPRSDBCAV5W8Z1X-3
Verificación:
https://sede.parlamentodegalicia.gal/tramites/csv/

PARLAMENTO DE GALICIA
REXISTRO XERAL ENTRADA
Data asento: 25/09/2024 11:10:26
Nº Rexistro: 11872
Data envio: 25/09/2024 11:10:26.001

OFICINA PARLAMENTAR
Parlamento de Galiza
Rúa do Hórreo, 63. Tel. 0034 981 551 545
gp-bng@parlamentodegalicia.gal
15702 Santiago de Compostela
Galiza

centro, a presenza de humidades, as habituais avarías nos baños ou os desprendementos na fachada. Non é aceptable que este centro educativo colapse cando hai choivas, por mor das pingueiras e inundacións que se repiten cada ano. Tampouco a situación de insalubridade que existe por mor das filtracións que producen presencia de mofos nos paramentos.

Ademais o espazo do salón de actos pertencente á Residencial Xuvenil Altamar, que o centro emprega durante o horario lectivo, presenta problemas de humidades serios que deben ser corrixidos. Porén a resposta da Administración foi trasladar ao centro a responsabilidade de afrontar este investimento.

O informe remitido por parte da dirección non foi atendida nin pola Xunta de Galiza nin polo Concello de Vigo. De aí que a comunidade educativa do centro apostase por denunciar publicamente todas estas carencias, con distintos actos reivindicativos.

Tampouco estas denuncias públicas parecen ter xerado resposta por parte da Xunta. Por iso dende este grupo parlamentario trasladamos a denuncia da dirección e da ANPA do centro para que a Xunta de Galiza atenda de forma urxente os graves problemas que presenta este centro.

Por todo o exposto formúlase a seguinte pregunta para resposta oral en Pleno:

Que actuacións vai realizar a Consellería de Educación e Ordenación Universitaria para atender as reclamacións da comunidade educativa do CEIP Altamar de Vigo e garantir a habitabilidade, seguridade e salubridade do centro?

Santiago de Compostela, 25 de setembro de 2024

CSV: BOPRSDBGAV5WX8Z1X-3
Verificación:
https://sede.parlamentodegalicia.gal/tramites/csv/

PARLAMENTO DE GALICIA
REXISTRO XERAL ENTRADA
Data asento: 25/09/2024 11:10:26
Nº Rexistro: 11872
Data envio: 25/09/2024 11:10:26.001

OFICINA PARLAMENTAR
Parlamento de Galiza
Rúa do Hórreo, 63. Tel. 0034 981 551 545
gp-bng@parlamentodegalicia.gal
15702 Santiago de Compostela
Galiza

Asdo.: **Alexandra Fernández Gómez**

Cristina Fernández Davila

Brais Ruanova Vilas-Boas

Carmela González Iglesias

Deputadas e deputado do G.P. do BNG

Asinado dixitalmente por:

Alexandra Fernández Gómez na data 25/09/2024 11:08:06

Cristina Fernández Davila na data 25/09/2024 11:08:21

Brais Ruanova Vilas-Boas na data 25/09/2024 11:09:15

Carmela González Iglesias na data 25/09/2024 11:09:18

CSV: BOPRSDBCAVF5WX8Z1X-7
Verificación:
https://sede.parlamentodegalicia.gal/tramites/csv/

PARLAMENTO DE GALICIA
PARLAMENTO DE GALICIA
REXISTRO XERAL ENTRADA
Data asento: 25/09/2024 11:30:59
Nº Rexistro: 11879
Data envio: 25/09/2024 11:30:59.048

OFICINA PARLAMENTAR
Parlamento de Galiza
Rúa do Hórreo, 63. Tel. 0034 981 551 545
gp-bng@parlamentodegalicia.gal
15702 Santiago de Compostela
Galiza

Á Mesa do Parlamento

Oscar Insua Lema e **Iago Tabarés Pérez-Piñeiro**, deputados do **Grupo Parlamentar do Bloque Nacionalista Galego (BNG)**, ao abeiro do disposto no Regulamento da Cámara, presentan a seguinte **Pregunta para resposta oral en Pleno**, sobre para fomentar a cooperación e colaboración dos concellos na xestión dos servizos públicos e mellorar a eficiencia na xestión dos seus recursos e a súa financiación..

EXPOSICIÓN DE MOTIVOS

O pasado día 19 de setembro, deuse a coñecer en Santiago de Compostela, nun acto da Consellería de Presidencia, a presentación do estudo non vinculante 'Reforma do mapa municipal de Galiza' para o impulso de procesos de fusión entre concellos, elaborado pola Fundación “Juana de Vega” e polas tres universidades galegas, e na que participaron varios autores dun equipo especializado na caracterización socioeconómica e demográfica dos municipios galegos. O estudo encargado polo propio presidente Alfonso Rueda hai dous anos, sendo vicepresidente, foi financiado inicialmente a través dun convenio de 72.600 € asinado no mes de outubro do 2021, e no ano 2022 por outro convenio de 1,5 millóns de euros asinado coa mesma fundación e con cargo aos orzamentos do ano 2022.

O estudo recolle a organización político-administrativa de Base local en Europa, Estado español e Galiza, así como a evolución da planta municipal ao longo da historia no noso país, dende a creación dos concellos como tales. Repasa as formas de cooperación municipal, como as comarcas, mancomunidades, áreas metropolitanas e consorcios desde unha perspectiva xeográfica, analizando as fortalezas e debilidades destas entidades, observando ao tempo o marco xurídico a manexar nesta materia, e en concreto nos procesos de fusións municipais. No texto publicado, os autores

CSV: BOPISDBDC73xsuMM2ZDJx-5
Verificación: https://sede.parlamentodegalicia.gal/tramites/csv/

PARLAMENTO DE GALICIA
PARLAMENTO DE GALICIA
REXISTRO XERAL ENTRADA
Data asento: 25/09/2024 11:30:59
Nº Rexistro: 11879
Data envio: 25/09/2024 11:30:59.048

OFICINA PARLAMENTAR
Parlamento de Galiza
Rúa do Hórreo, 63. Tel. 0034 981 551 545
gp-bng@parlamentodegalicia.gal
15702 Santiago de Compostela
Galiza

argumentan a conveniencia dos procesos de fusión dende a perspectiva económica, aportando un estudo comparativo dos orzamentos de ingresos e gastos dos concellos en Galiza e no estado Español en función do número de habitantes e a súa implicación en materia de fusións. Aportan un estudo sociolóxico de 1.000 entrevistas, realizado entre o 31 de xaneiro e o 17 de febreiro de 2022, para coñecer a opinión da cidadanía galega sobre as fusión municipais e outras alternativas de adaptación da planta local. Por último, os autores elaboran unha análise dos procesos de fusión en Galiza (Oza-Cesuras e Cerdedo-Cotobade) e de outros potenciais procesos de fusión ou agregación municipal, en concreto as fusións de Santiago de Compostela e Teo, Noia e Lousame, Sanxenxo e Meaño, Alfoz e O Valadouro, O Pereiro de Aguiar e Nogueira de Ramuín, a fusión dos concellos da comarca do Deza, e a fusión de Lalín-Rodeiro-Dozón. Remata o traballo cunha relación de 14 propostas de actuacións para incentivar os procesos de redimensionamento da planta local galega.

O informe da fundación chega tarde, tendo en conta que os traballos xa estaban rematados a mediados do ano pasado, mais o PP decidiu facelo público, de forma interesada e calculada, nun momento no que o sistema de financiación dos concellos está en entredito por insuficiente, e debe ser superado despois da última reforma aprobada hai xusto vinte anos, pois é unha demanda unánime da FEGAMP, onde todos os alcaldes e alcaldesas, de todos os partidos políticos entenden que chegou o momento de adoptar os acordos necesarios para aumentar a financiación dos municipios galegos, e poidan ofrecer sen afogo económico os servizos que prestan á cidadanía, tanto os que son de competencia propia, como de competencias impropias que executan de forma obrigada por delegación doutras administracións. A proposta do goberno galego de fusionar concellos para mellorar a súa financiación é unha escusa, a cortina de fume perfecta, para evitar aumentar nos vindeiros orzamentos de 2025 a partida orzamentaria do Fondo de Cooperación Local, a través do cal se realizan as transferencias aos concellos, como resultado da obrigada participación destes nos impostos da Xunta. De feito, a conclusión n.º 5 recomenda abordar de maneira urxente e inaprazable a reforma

CSV: BOPISDBDC73vsuMM2ZDJx-5
Verificación: https://sede.parlamentodegalicia.gal/tramites/csv/

PARLAMENTO DE GALICIA
PARLAMENTO DE GALICIA
REXISTRO XERAL ENTRADA
Data asento: 25/09/2024 11:30:59
Nº Rexistro: 11879
Data envio: 25/09/2024 11:30:59.048

OFICINA PARLAMENTAR
Parlamento de Galiza
Rúa do Hórreo, 63. Tel. 0034 981 551 545
gp-bng@parlamentodegalicia.gal
15702 Santiago de Compostela
Galiza

do financiamento local para reforzar a autonomía municipal e reducir a actual dependencia económica dos concellos das subvencións, unha proposta que durante anos ao PP galego parece entrarlle por unha orella e saírlle pola outra, ao negarse a aumentar o orzamento do FCL, de forma incondicionada e con cargo a eliminación das liñas de axudas destinadas aos concellos de carácter condicionado, polo que esperamos con inquietude a resposta do goberno galego: si acata as propostas dos expertos ou se limita simplemente a observar como convidado de pedra.

O PP xerou deliberadamente un debate para difuminar a cerna da problemática municipal, pois de todos é sabido que ata 2021, só Galiza protagonizou as únicas dúas fusións de concellos en España nas tres últimas décadas: Oza-Cesuras e Cerdedo-Cotobade, fusións que non lograron ser exemplos de evolución demográfica nin de sostibilidade financeira, pois as arcas municipais melloraron pola inxección dos incentivos nas distintas axudas da Xunta, mais de non existir estas, a fusión non melloraría a súa financiación de forma autónoma.

As conclusións do informe amosan que a cidadanía ten unha predisposición favorable á fusión voluntaria dos concellos con ata un 83%, e considera que a redución do número destes melloraría a súa capacidade de prestación de servizos, mais a porcentaxe redúcese cando se pregunta polas fusións no propio concello. De feito, ante as primeiras declaracións negativas dos alcaldes dos concellos escollidos como cobaias, o propio conselleiro de presidencia apurouse o mesmo día da presentación a afirmar que "A Xunta non vai a fusionar a ninguén obrigatoriamente e que non se fixo o estudo para fusionar obrigatoriamente pois o camiño é a voluntariedade". Unha voluntariedade que a realidade e a historia demostra que non existiu nin parece existir, polo que a divertida aposta estratéxica do PP saíulle cara aos cidadáns, pois co custo dos mesmos ben podían sufragar 80.000 horas do SAF.

CSV: BOPISDBDCZWxxMM2ZDJx-5
Verificación: https://sede.parlamentodegalicia.gal/tramites/csv/

PARLAMENTO DE GALICIA
REXISTRO XERAL ENTRADA
Data asento: 25/09/2024 11:30:59
Nº Rexistro: 11879
Data envio: 25/09/2024 11:30:59.048

OFICINA PARLAMENTAR
Parlamento de Galiza
Rúa do Hórreo, 63. Tel. 0034 981 551 545
gp-bng@parlamentodegalicia.gal
15702 Santiago de Compostela
Galiza

Si o propósito das fusións non é outro que optimizar recursos para mellorar a eficacia e eficiencia dos servizos, é indiscutible que ese mesmo fin se pode conseguir a través da creación e impulso de mancomunidades comarcais, áreas metropolitanas ou consorcios, transferíndolle competencias, persoal e financiamento para xestionar conxuntamente servizos e optimizar así recursos e gasto, e sen perder a identidade e idiosincrasia a que se lle teme cunha fusión municipal. Bo sería, que a tan pregonada reforma da Lei da Administración Local de Galiza, que parece que tamén chegará tarde, se centrara en potenciar e fomentar estas entidades supramunicipais, que axudarían dende logo a estruturar o territorio comarcal noutras áreas distintas dos servizos, e en resolver a delimitación de forma concreta e precisa das competencias de cada administración.

Por todo o exposto formúlase a seguinte pregunta para resposta oral en Pleno:

No caso de que ningún concello galego opte por fusionarse de forma voluntaria nesta lexislatura, cal é o plan do goberno galego para mellorar a eficiencia na xestión dos recursos dos concellos e na reordenación do territorio?

Santiago de Compostela, 25 de setembro de 2024

Asdo.: **Oscar Insua Lema**
Iago Tabarés Pérez-Piñeiro
Deputados do G.P. do BNG

CSV: BOPRSDBOG-3/mcdn3zDx-5
Verificación:
https://sede.parlamentodegalicia.gal/tramites/csv/

PARLAMENTO DE GALICIA
PARLAMENTO DE GALICIA
REXISTRO XERAL ENTRADA
Data asento: 25/09/2024 11:30:59
Nº Rexistro: 11879
Data envio: 25/09/2024 11:30:59.048

OFICINA PARLAMENTAR
Parlamento de Galiza
Rúa do Hórreo, 63. Tel. 0034 981 551 545
gp-bng@parlamentodegalicia.gal
15702 Santiago de Compostela
Galiza

Asinado dixitalmente por:

Óscar Insua Lema na data 25/09/2024 11:28:22

Iago Tabarés Pérez-Piñeiro na data 25/09/2024 11:29:25

CSV: BOPISDBC-73/[illegible]
Verificación:
https://sede.parlamentodegalicia.gal/tramites/csv/

PARLAMENTO DE GALICIA
REXISTRO XERAL ENTRADA
Data asento: 25/09/2024 12:55:31
Nº Rexistro: 11891
Data envio: 25/09/2024 12:55:31.483

OFICINA PARLAMENTAR
Parlamento de Galiza
Rúa do Hórreo, 63. Tel. 0034 981 551 545
gp-bng@parlamentodegalicia.gal
15702 Santiago de Compostela
Galiza

Á Mesa do Parlamento

Noa Presas Bergantiños, Cristina Fernández Davila e **Iago Tabarés Pérez-Piñeiro**, deputadas e deputado do **Grupo Parlamentar do Bloque Nacionalista Galego (BNG)**, ao abeiro do disposto no Regulamento da Cámara, presentan a seguinte **Pregunta para resposta oral en Pleno**, sobre a previsión da Xunta de Galiza respecto das obras de ampliación do CEIP Plurilingüe Inmaculada de Ourense.

EXPOSICIÓN DE MOTIVOS

A reordenación do mapa escolar así como a ampliación das infraestruturas educativas son tarefas pendentes e constantemente atrasadas na cidade de Ourense. Nese contexto, o anuncio e posta en marcha do Plan de Nova Arquitectura Pedagóxica despois da covid-19 parecía unha oportunidade. Porén, este Plan, cuxa vixencia prevía rematar no 2024, arrastra constantes atrasos e demoras na concreción, polo que é necesario facer un exhaustivo control e fiscalización dos investimentos anunciados e programados.

Asemade, cómpre recordar que a Xunta de Galiza segue sen contemplar nin o estudo nin o posible impulso de dúas infraestruturas necesarias para a área metropolitana de Ourense, como podería ser un IES para O Pereiro e outro para Barbadás, que serían fundamentais para abordar a reordenación do mapa escolar desta zona do país e evitar masificacións.

Dentro das infrastruturas previstas, a Xunta anunciou a ampliación do CEIP Plurilingüe Inmaculada de Ourense por un montante total previsto de 1.270.000,00€. Así, o 3.05.2024 emitiuse a proposta de aprobación de expediente de contratación para o servizo de redacción de proxecto básico e de execución para dita ampliación cun

CSV: BOPIS[illegible]
Verificación: https://sede.parlamentodegalicia.gal/tramites/csv/

PARLAMENTO DE GALICIA
REXISTRO XERAL ENTRADA
Data asento: 25/09/2024 12:55:31
Nº Rexistro: 11891
Data envio: 25/09/2024 12:55:31.483

OFICINA PARLAMENTAR
Parlamento de Galiza
Rúa do Hórreo, 63. Tel. 0034 981 551 545
gp-bng@parlamentodegalicia.gal
15702 Santiago de Compostela
Galiza

orzamento base de 64.930,77 con IVE. Finalmente, licitouse e difundiuse en xuño de 2024. Segundo consta na información pública de contratos de Galiza sucedéronse distintas mesas de contratación desde o mes de xullo, estando pendente no momento de asinar esta iniciativa aínda de formalización.

Esta primeira fase é necesaria para avanzar na concreción das obras, mais a demora no tempo fai necesario facer seguimento da súa evolución e da previsión de preprogramación do goberno galego, toda vez que é unha necesidade recoñecida polo propio goberno e que non fai aconsellable que o retraso na redacción do proxecto poida implicar que non se comecen as melloras xa no ano 2025.

Hai que ter en conta que este centro ten necesidades de espazo derivadas do aumento de matrícula, que se triplicou nos últimos anos, e que impide, xunto coas limitacións do edificio, ter espazo suficiente e adecuado para atender as necesidade de orientación e apoio educativo ou que carece de instalacións adecuadas para o servizo de comedor.

Por estes motivos, é necesario comprometer a reprogramación deste investimento para garantir que se demore os menores períodos lectivos e que non supoña un prexuízo para a comunidade educativa.

Por todo o exposto formúlase a seguinte pregunta para resposta oral en Pleno:

Cal é a previsión de reprogramación da execución das obras de ampliación do CEIP Plurilingüe Inmaculada de Ourense?

Santiago de Compostela, 25 de setembro de 2024

CSV: BOPRSDBOG-W95082J-8
Verificación:
https://sede.parlamentodegalicia.gal/tramites/csv/

PARLAMENTO DE GALICIA
REXISTRO XERAL ENTRADA
Data asento: 25/09/2024 12:55:31
Nº Rexistro: 11891
Data envio: 25/09/2024 12:55:31.483

OFICINA PARLAMENTAR
Parlamento de Galiza
Rúa do Hórreo, 63. Tel. 0034 981 551 545
gp-bng@parlamentodegalicia.gal
15702 Santiago de Compostela
Galiza

Asdo.: **Noa Presas Bergantiños**

Cristina Fernández Davila

Iago Tabarés Pérez-Piñeiro

Deputadas e deputado do G.P. do BNG

Asinado dixitalmente por:

Noa Presas Bergantiños na data 25/09/2024 12:54:27

Cristina Fernández Davila na data 25/09/2024 12:54:32

Iago Tabarés Pérez-Piñeiro na data 25/09/2024 12:54:59

CSV: BOPRSDBCo-W95682Jv-8
Verificación:
https://sede.parlamentodegalicia.gal/tramites/csv/

PARLAMENTO DE GALICIA
REXISTRO XERAL ENTRADA
Data asento: 25/09/2024 12:56:17
Nº Rexistro: 11895
Data envio: 25/09/2024 12:56:17.248

OFICINA PARLAMENTAR
Parlamento de Galiza
Rúa do Hórreo, 63. Tel. 0034 981 551 545
gp-bng@parlamentodegalicia.gal
15702 Santiago de Compostela
Galiza

Á Mesa do Parlamento

Brais Ruanova Vilas-Boas, **Luis Bará Torres**, **Olalla Rodil Fernández**, **Montserrat Valcárcel Armesto**, **Iria Carreira Pazos** e **Ariadna Fernández González**, deputados e deputadas do **Grupo Parlamentar do Bloque Nacionalista Galego (BNG)**, ao abeiro do disposto no Regulamento da Cámara, presentan a seguinte **Pregunta para resposta oral en Pleno**, sobre a valoración que fai o Goberno Galego respecto ao impacto socieconómico do proxecto Gamma cuestionado polo Consello da Cultura Galega.

EXPOSICIÓN DE MOTIVOS

O proxecto Gamma foi declarado unilateralmente como Proxecto Industrial Estratéxico (PIE) en 2022, así e todo, cando se deu a coñecer o calado real, a temática completa e o impacto de dito proxecto, xurdiu arredor de todo o país un rexeitamento maioritario á súa implantación.

Comezando por asociacións e organizacións na defensa ambiental até estudos das universidades dende diferentes eidos, o clamor pola paralización do proxectos percorreu o territorio, cristalizando en dúas mobilizacións masivas en Palas de Rei e San Caetano (Santiago de Compostela).

Así e todo, os estudos independentes sobre dito proxecto e o seu impacto seguen a continuar e, alén do prexudicial para o medio e para o patrimonio, está tamén o estudo, segundo os datos facilitados no propio proxecto, do suposto beneficio socioeconómico que traería o proxecto.

Con todo, o mes de setembro de 2024, viuse de coñecer o informe do estudo realizado polo Consello da Cultura Galega onde se analizou o impacto do proxecto de

CSV: BOPG-DSDG-Mx1ftRZ1Pv87
Verificación:
https://sede.parlamentodegalicia.gal/tramites/csv/

PARLAMENTO DE GALICIA
REXISTRO XERAL ENTRADA
Data asento: 25/09/2024 12:56:17
Nº Rexistro: 11895
Data envio: 25/09/2024 12:56:17.248

OFICINA PARLAMENTAR
Parlamento de Galiza
Rúa do Hórreo, 63. Tel. 0034 981 551 545
gp-bng@parlamentodegalicia.gal
15702 Santiago de Compostela
Galiza

Altri dende unha ampla gama de eidos. Dende o medio ambiente até o turismo pasando, como xa se indicou nesta iniciativa, pola análise do impacto socioeconómico do proxecto.

Este informe, coñecido polo propio Goberno Galego, viu de concluír sobre varias cuestións que son de interese nun panorama puramente socioeconómico:

1) **Emprego:** A declaración de emprego directo e indirecto que se manifesta no proxecto non se axusta á realidade segundo a súa propia memoria. Como reflexa o informe do CCG non hai información cuantitativa que sosteña os datos de 500 empregos directos nin de 2500 empregos indirectos.

A este respecto os cálculos e as estimación que se derivan deste informe sitúan unha estimación á alza de empregos directos de 281 empregos, no caso de sumarlle os indirectos en toda Galiza elevaría ese número até os 544 empregos. Números que, entendendo que están suxeitos a desviacións por propagacións de erros, están moi lonxe dos anunciados pola propia empresa.

2) **Económico:** Neste sentido cabe separar dúas análises feitas polo informe, por un lado o relativo ao investimento previsto e aos resultados económicos do proxecto, e por outro o relativo á capacidade de arrastre do proxecto Gamma de xeito indirecto e inducido.

a) No relativo ao investimento previsto refírese unha carga moi elevada sobre que o 25% do investimento no proxecto estea condicionado a axudas públicas (arredor de 212-250 millóns de €).

Centrándose sobre o resultado económico derívanse catro consideracións:

CSV: BOPRSDBCGHAA1FHR2JPA87
Verificación:
https://sede.parlamentodegalicia.gal/tramites/csv/

PARLAMENTO DE GALICIA
PARLAMENTO DE GALICIA
REXISTRO XERAL ENTRADA
Data asento: 25/09/2024 12:56:17
Nº Rexistro: 11895
Data envio: 25/09/2024 12:56:17.248

OFICINA PARLAMENTAR
Parlamento de Galiza
Rúa do Hórreo, 63. Tel. 0034 981 551 545
gp-bng@parlamentodegalicia.gal
15702 Santiago de Compostela
Galiza

1) O tamaño da industria do proxecto é moi elevado no que a activos se refire, duplica a a media das empresas do CNAE 17.11 no estado español.

2) A facturación é modesta en comparación ao tamaño cun ratio de ventas por volume de activos moi baixo

3) Consumos intermedios moi baixos cun ratio consumos/produción da orde do 48% (cando a media na Galiza para a rama R17 é do 74%), polo tanto ten un impacto indirecto moi baixo (encadeamento cara atrás).

4) Gastos de persoal moi baixos representando, para o proxecto Gamma, apenas o 6,5% do seu gasto (de aquí obtéñense as bases á hora de estimar os empregos que pode pagar, e polo tanto xerar, directamente a empresa).

b) Tendo en conta o resultado da análise da capacidade de arrastre da economía de xeito directo e inducido poden concluírse deste informe 3 cuestións:

1) Boa parte dos impactos indirectos irán a empresas afincadas fóra da Galiza**.**

2) O impacto indirecto na economía galega apenas sería de 0,30€ por euro de produción

3) No concreto das comarcas afectadas este impacto reduciríase até os 0,08€ por euro producido.

CSV: BOPRSDBOGHMM1FR2JPV87
Verificación:
https://sede.parlamentodegalicia.gal/tramites/csv/

PARLAMENTO DE GALICIA
PARLAMENTO DE GALICIA
REXISTRO XERAL ENTRADA
Data asento: 25/09/2024 12:56:17
Nº Rexistro: 11895
Data envio: 25/09/2024 12:56:17.248

OFICINA PARLAMENTAR
Parlamento de Galiza
Rúa do Hórreo, 63. Tel. 0034 981 551 545
gp-bng@parlamentodegalicia.gal
15702 Santiago de Compostela
Galiza

3) **Proceso industrial e viabilidade da segunda fase do proxecto:** Hai unha discrepancia entre as dúas fases do proxecto, por unha banda os datos técnicos do proxecto refírense á produción máxima, no horizonte posterior ao 2030, e os datos económicos só á primeira fase de 2025 a 2030.

O informe do Consello da Cultura Galega pon de manifesto que "*o proxecto Gama desenvolveríase en dúas fases; porén, só é posible realizar unha análise do seu impacto socioeconómico limitada á primeira fase, á que se executaría no período 2025-2030, porque é a única da que existen datos económicos. Na documentación estudada non hai datos relativos aos compromisos, prazos nin financiamento do investimento que requiriría a segunda fase. Polo tanto, no plano económico unicamente existe o proxecto dunha planta que produciría 260.000 ADt/ano de celulosa soluble e 60.000 t/ano de Lyocell no horizonte de 2030*".

4) **Impactos negativos sobre outras actividades económicas:** Por último débense considerar os impactos negativos a nivel socioeconómico sobre o territorio no que se pretende implantar o proxecto. Así o informe do CGC establece varias consideracións:

a) Pode aumentar a competencia sobre o uso do solo que nas comarcas afectadas (Ulloa, Arzúa, Melide e Deza) ten unha implantación de uso agrícola e gandeiro consolidado, situando estas comarcas nunha tipoloxía de comarca rural activo.

b) Percíbese a posibilidade dun impacto negativo sobre a actividade turística e a DOP Arzúa-Ulloa.

c) Por último tamén fai fincapé na percepción negativa que se pode ter á hora de consumos agrícolas e gandeiros do territorio afectado co conseguinte descenso da demanda.

CSV: BOPISDBDGHM4FHRZIP87
Verificación: https://sede.parlamentodegalicia.gal/tramites/csv/

PARLAMENTO DE GALICIA
REXISTRO XERAL ENTRADA
Data asento: 25/09/2024 12:56:17
Nº Rexistro: 11895
Data envio: 25/09/2024 12:56:17.248

OFICINA PARLAMENTAR
Parlamento de Galiza
Rúa do Hórreo, 63. Tel. 0034 981 551 545
gp-bng@parlamentodegalicia.gal
15702 Santiago de Compostela
Galiza

En definitiva, este informe ven a sumar outra voz desfavorable á implantación da empresa Altri no corazón de Galiza. Nesta volta desmonta unha das partes máis importantes na defensa do proxecto, que é o seu impacto positivo para a economía e o emprego, rebaixando sobremaneira os datos facilitados pola empresa a este respecto, incluso poñendo de manifesto a falta de rigor en algúns deles.

Por todo o exposto formúlase a seguinte pregunta para resposta oral en Pleno:

Pensa o Goberno Galego tomar en consideración as análises e conclusións do informe realizado polo Consello da Cultura Galega sobre Altri no relativo ao impacto socioeconómico no territorio, e pular por reconsiderar a súa decisión de declarar o proxecto GAMA como proxecto industrial estratéxico e denegar autorización para asentar unha bomba medioambiental no corazón de Galiza?

Santiago de Compostela, 25 de setembro de 2024

Asdo.: **Brais Ruanova Vilas-Boas**
Luis Bará Torres
Olalla Rodil Fernández
Montserrat Valcárcel Armesto
Iria Carreira Pazos
Ariadna Fernández González,
Deputados e deputadas do G.P. do BNG

Asinado dixitalmente por:

CSV: BOPARG-DEG-Hdl-1FRZP-87
Verificación:
https://sede.parlamentodegalicia.gal/tramites/csv/

PARLAMENTO DE GALICIA
REXISTRO XERAL ENTRADA
Data asento: 25/09/2024 12:56:17
Nº Rexistro: 11895
Data envio: 25/09/2024 12:56:17.248

OFICINA PARLAMENTAR
Parlamento de Galiza
Rúa do Hórreo, 63. Tel. 0034 981 551 545
gp-bng@parlamentodegalicia.gal
15702 Santiago de Compostela
Galiza

Brais Ruanova Vilas-Boas na data 25/09/2024 12:46:14

Luis Bará Torres na data 25/09/2024 12:46:32

Olalla Rodil Fernández na data 25/09/2024 12:47:20

Montserrat Valcárcel Armesto na data 25/09/2024 12:47:30

Iria Carreira Pazos na data 25/09/2024 12:47:42

Ariadna Fernández González na data 25/09/2024 12:47:54

CSV: BOPRSDBOG-Mdxfrh2Zfv87
Verificación:
https://sede.parlamentodegalicia.gal/tramites/csv/

PARLAMENTO DE GALICIA
PARLAMENTO DE GALICIA
REXISTRO XERAL ENTRADA
Data asento: 25/09/2024 16:30:00
Nº Rexistro: 11910
Data envio: 25/09/2024 15:59:09.920

OFICINA PARLAMENTAR
Parlamento de Galiza
Rúa do Hórreo, 63. Tel. 0034 981 551 545
gp-bng@parlamentodegalicia.gal
15702 Santiago de Compostela
Galiza

Á Mesa do Parlamento

Montserrat Prado Cores e **Iria Carreira Pazos**, deputadas do **Grupo Parlamentar do Bloque Nacionalista Galego (BNG)**, ao abeiro do disposto no Regulamento da Cámara, presentan a seguinte **Pregunta para resposta oral en Pleno**, sobre as medidas a tomar para que os e as profesionais de atención primaria poidan solicitar as probas diagnósticas precisas e que estas sexan informadas.

EXPOSICIÓN DE MOTIVOS

Nas consultas de Atención Primaria resólvense por enriba do 80% dos procesos de saúde da poboación, a maioría dos mesmos son atendidos e resoltos sen que sexa precisa a realización de probas diagnósticas. A pesar diso, nunha parte dos casos é preciso o acceso a probas complementarias para aumentar a precisión diagnóstica, axeitar os tratamento ou axudar a realizar derivacións mellor dirixidas o que aforra tempo e mellora a efectividade.

A accesibilidade ás probas complementarias desde as consultas de atención primaria: solicitude, realización, recepción de resultados, tempos de demora... son determinantes para a práctica clínica, para o diagnóstico precoz, non cronificación, prescrición de determinados fármacos, derivación ao hospital.

A pesar do anteriormente mencionado, seguen sendo moitas as dificultades para que os e as profesionais de atención primaria poidan solicitar as probas complementarias que consideren necesarias e en moitos casos, de poder solicitalas, o resultado das mesmas non vai acompañado do informe do/da especialista correspondente.

CSV: BOPRSDBCPVBJ1302X-3
Verificación:
https://sede.parlamentodegalicia.gal/tramites/csv/

PARLAMENTO DE GALICIA
PARLAMENTO DE GALICIA
REXISTRO XERAL ENTRADA
Data asento: 25/09/2024 16:30:00
Nº Rexistro: 11910
Data envio: 25/09/2024 15:59:09.920

OFICINA PARLAMENTAR
Parlamento de Galiza
Rúa do Hórreo, 63. Tel. 0034 981 551 545
gp-bng@parlamentodegalicia.gal
15702 Santiago de Compostela
Galiza

Por todo o exposto formúlase a seguinte pregunta para resposta oral en Pleno:

Vai tomar a Xunta de Galiza as medidas precisas para que as e os profesionais de atención primaria poidan solicitar as probas diagnósticas dispoñíbeis na súa área sanitaria e a que estas sexan informadas polos especialistas correspondentes?

Santiago de Compostela, 25 de setembro de 2024

Asdo.: **Montserrat Prado Cores**
Iria Carreira Pazos
Deputadas do G.P. do BNG

Asinado dixitalmente por:

María Montserrat Prado Cores na data 25/09/2024 15:50:35

Iria Carreira Pazos na data 25/09/2024 15:50:50

CSV: BOPRSDBCPVBLH3ZDX-7
Verificación:
https://sede.parlamentodegalicia.gal/tramites/csv/

PARLAMENTO DE GALICIA
REXISTRO XERAL ENTRADA
Data asento: 25/09/2024 17:08:11
Nº Rexistro: 11920
Data envio: 25/09/2024 17:08:11.945

OFICINA PARLAMENTAR
Parlamento de Galiza
Rúa do Hórreo, 63. Tel. 0034 981 551 545
gp-bng@parlamentodegalicia.gal
15702 Santiago de Compostela
Galiza

Á Mesa do Parlamento

Ramón Fernández Alfonzo, **Brais Ruanova Vilas-Boas**, deputados do **Grupo Parlamentar do Bloque Nacionalista Galego (BNG)**, ao abeiro do disposto no Regulamento da Cámara, presentan a seguinte **Pregunta para resposta oral en Pleno**, sobre o acordo asinado polo ministerio de Seguridade Social, patronal e sindicatos españois relativo á xubilación do sector manufactureiro.

EXPOSICIÓN DE MOTIVOS

A reforma do sistema de pensións do ano 2011 marcou un punto de inflexión. Non foi a primeira, e non diremos tampouco que foi a de maior alcance, mais veu condicionar todo o discurso político posterior e até os nosos días a partir do mesmo momento no que se aprobou.

Foi o goberno do presidente Zapatero, do PSOE, quen asinou esta reforma premido pola situación económica provocada pola crise financeira e os mandatos da UE. Parecía, pois, unha reforma de circunstancias, unha reforma conxuntural que todos os partidos políticos da esquerda no estado español se comprometeron a derrogar campaña tras campaña electoral. O propio PSOE, incapaz de defender a súa reforma, ven lanzando desde aquela mensaxes calculadamente confusos.

Non podía ser de outro xeito tendo en conta que a reforma do 2011 foi especialmente agresiva para as clases populares, xa que atrasar a idade de xubilación en todas as súas as formas, ordinaria, anticipada e parcial, e aumentar as carreiras de cotización e as penalizacións, impacta especialmente nas persoas que realizan traballos máis duros, peor retribuídos, ou que realizan xornadas parciais, mulleres na maioría dos casos.

CSV: BOPGDSDBOGOMcdW9ZUV-5
Verificación: https://sede.parlamentodegalicia.gal/tramites/csv/

PARLAMENTO DE GALICIA
PARLAMENTO DE GALICIA
REXISTRO XERAL ENTRADA
Data asento: 25/09/2024 17:08:11
Nº Rexistro: 11920
Data envio: 25/09/2024 17:08:11.945

OFICINA PARLAMENTAR
Parlamento de Galiza
Rúa do Hórreo, 63. Tel. 0034 981 551 545
gp-bng@parlamentodegalicia.gal
15702 Santiago de Compostela
Galiza

Mais os feitos veñen constatar que nin o autodenominado goberno máis progresista da historia, nin o seu sucedáneo, tomaron ningunha medida dirixida a derrogar aquela reforma, senón que veñen empeñándose en acadar aqueles mesmos obxectivos que se explicitaban no ano 2011, atrasar a idade de xubilación, e aqueles outros non tan explícitos mais que tamén veñen marcando a axenda das sucesivas reformas do sistema público de pensións para favorecer o negocio das pensións privadas.

O acordo recentemente asinado entre goberno estatal, CEOE, CEPYME, CC.OO e UGT, e anunciado aos catro ventos, aínda a expensas de coñecer o que poida finalmente publicarse nos boletíns oficiais, vai mesma liña.

De feito, dunha primeira análise, apenas poden tirarse dúas conclusións. A primeira, a máis demoledora, que ningunha das medidas anunciadas significa recuperar o existente antes da reforma do 2011. A segunda, que ningunha das medidas anunciadas que significan mellorar o actualmente existente son claras e inequívocas, senón que precisan de importantes matizacións, caso da xubilación parcial para o sector manufactureiro e do novo sistema que se anuncia para establecer coeficientes redutores, moi demandado en certos sectores industriais importantes no noso país. Pola contra, aquelas medidas dirixidas a incentivar o atraso da idade de xubilación, por exemplo a través do que denominan xubilación activa, están xa bastante debulladas.

Para o BNG este novo acordo significa, polo tanto, consolidar aquela reforma do ano 2011 e os lesivos efectos que tivo para as clases populares, máis que comprobados nestes 13 anos que van desde a súa aprobación, redución da pensión media, atraso da idade efectiva de xubilación e a imposibilidade de establecer novos coeficientes redutores para ocupacións penosas, como por exemplo no sector naval. Sen que poidamos esquecer os efectos colaterais sobre o acceso ao primeiro emprego por parte da mocidade e mesmo sobre os salarios deses primeiros empregos.

CSV: BOPGDSDBD3MoaWW2ZUV-5
Verificación: https://sede.parlamentodegalicia.gal/tramites/csv/

PARLAMENTO DE GALICIA
REXISTRO XERAL ENTRADA
Data asento: 25/09/2024 17:08:11
Nº Rexistro: 11920
Data envio: 25/09/2024 17:08:11.945

OFICINA PARLAMENTAR
Parlamento de Galiza
Rúa do Hórreo, 63. Tel. 0034 981 551 545
gp-bng@parlamentodegalicia.gal
15702 Santiago de Compostela
Galiza

Por todo o exposto formúlase a seguintes pregunta para resposta oral en Pleno:

Que opina a Xunta de Galiza do acordo da mesa de diálogo social de 31 de xullo deste ano sobre pensións?

Santiago de Compostela, 25 de setembro 2024

Asdo.: **Ramón Fernández Alfonzo**

Brais Ruanova Vilas-Boas

Deputados do G.P. do BNG

Asinado dixitalmente por:

Ramón Fernández Alfonzo na data 25/09/2024 17:00:14

Brais Ruanova Vilas-Boas na data 25/09/2024 17:00:22

CSV: BOPRSDBEC0xqlcxHWZZUV-7
Verificación:
https://sede.parlamentodegalicia.gal/tramites/csv/

PARLAMENTO DE GALICIA
REXISTRO XERAL ENTRADA
Data asento: 25/09/2024 17:15:04
Nº Rexistro: 11924
Data envio: 25/09/2024 17:15:04.877

Grupo
Parlamentario
Socialista

Á MESA DO PARLAMENTO

Patricia Iglesias Rey, Julio Ernesto Abalde Alonso e **Silvia Longueira Castro**, deputadas e deputado pertencentes ao **Grupo Parlamentario dos Socialistas de Galicia**, ao abeiro do disposto no artigo 152 do Regulamento da Cámara, presentan ante esa Mesa a seguinte **pregunta** para a súa resposta **oral** en **Pleno**.

A día de hoxe, falando de inclusión e apoio ao estudantado máis necesitado, posiblemente sexa un dos poucos aspectos que xeran consenso entre os diferentes grupos políticos e comunidades educativas. Aínda que é evidente que existen diferencias na maneira de aplicar as medidas de apoio.

Unha parte importante para o desenrolo da Educación, inclusiva e axudando aos nenos e nenas con carencias e que necesitan un apoio extra, son os recursos de profesores e tamén dos departamentos de orientación. Orientación, que conxuntamente con outros profesionais, son os encargados de atender ao alumnado con necesidades especiais; como por exemplo profesionais de Audición e Linguaxe (AL). Sen unha dotación adecuada de estes profesionais o apoio non deixa de ser un papel mollado e hoxe, a dotación é claramente insuficiente.

Como consecuencia da redución dos recurso humanos por parte de Consellería de Cultura, Educación e Universidade, Coristanco, e concretamente no CEIP CANOSA-RUS, non deixa de estar ao marxe da situación descrita; xa que na actualidade o profesional AL ten só asignado 19 horas cando en realidade hai alumnado suficiente que necesitaría apoio deste profesional a tempo completo ou varios profesionais a tempo parcial dificulta a mellora e o avance das nenas e nenos desde centro.

CSV: BOPSDEG-V3-0020-7
Verificación:
https://sede.parlamentodegalicia.gal/tramites/csv/

A situación agrávase ante a falta deste profesional AL a tempo completo, xa que require unha maior dedicación por parte do profesorado ao alumnado con dificultades especiais, o que repercute tamén na atención ao demais alumnado.

Por outro lado, e no mesmo centro CEIP CANOSA-RUS, o Grupo Municipal Socialista tivo coñecemento dunha falta de mantemento múltiple, incluso con defectos estruturais no edificio que provoca a entrada de auga no centro; medidas que foros trasladadas en máis dunha ocasión ao Concello e que continuamente fan caso omiso dende finais do curso pasado.

Motivo pola cal e tendo en conta a cantidade das deficiencias que presenta o centro, é motivo de que a Consellería de Cultura, Educación e Universidade poña os recursos necesarios e actúe de inmediato.

Por todo o anteriormente exposto, as deputadas e o deputado que asinan formulan a seguinte pregunta para o seu debate en Pleno:

Vai dotar a Xunta de Galicia dos recursos necesarios para aumentar de persoal especializado e profesionais de Audición e Linguaxe a xornada completa para que no CEIP CANOSA-RUS neste curso 24/25, poidan dar apoio ao alumnado con necesidades especiais que permita a verdadeira integración destes nenos e nenas?

Santiago de Compostela, 25 de setembro do 2024

Asinado dixitalmente por:

Patricia Iglesias Rey na data 25/09/2024 16:41:53

Julio Abalde Alonso na data 25/09/2024 16:42:04

CSV: BOPSDEG-VSJ-3020-7
Verificación:
https://sede.parlamentodegalicia.gal/tramites/csv/

PARLAMENTO DE GALICIA
REXISTRO XERAL ENTRADA
Data asento: 25/09/2024 17:15:04
Nº Rexistro: 11924
Data envio: 25/09/2024 17:15:04.877

Grupo
Parlamentario
Socialista

Silvia Longueira Castro na data 25/09/2024 16:42:14

CSV: BOPSDEG-V3-n3020-7
Verificación:
https://sede.parlamentodegalicia.gal/tramites/csv/

Grupo Parlamentario Socialista no Parlamento galego
gp-socialista@parlamentodegalicia.gal / 981.55.15.30
@PSdeG

PARLAMENTO DE GALICIA
REXISTRO XERAL ENTRADA
Data asento: 26/09/2024 09:30:00
Nº Rexistro: 11936
Data envio: 26/09/2024 09:21:17.165

OFICINA PARLAMENTAR
Parlamento de Galiza
Rúa do Hórreo, 63. Tel. 0034 981 551 545
gp-bng@parlamentodegalicia.gal
15702 Santiago de Compostela
Galiza

Á Mesa do Parlamento

Oscar Insua Lema e **Cristina Fernández Davila**, deputado e deputada do **Grupo Parlamentar do Bloque Nacionalista Galego (BNG)**, ao abeiro do disposto no Regulamento da Cámara, presentan a seguinte **Pregunta para resposta oral en Pleno**, relativa á necesidade de reverter a política educativa de recortes na docencia nos centros de ensino da Costa da Morte.

EXPOSICIÓN DE MOTIVOS

Comezou o curso escolar este mes de setembro e o Conselleiro de Educación da Xunta de Galiza gabábase de inicialo cunha "gran normalidade" e resaltando un récord de docentes afirmando que era "a cifra máis alta da historia no ensino da comunidade". Debeuse esquecer o señor Román de visitar a Costa da Morte, porque as asociacións de pais e nais nesta comarca non opinan o mesmo, todo o contrario, reclaman máis mestres nas aulas e mais investimentos para mellorar as instalacións dos colexios, e que rectifiquen na política de recortes de profesorado, sobre todo os referentes á supresión de especialistas para atender ás crianzas con necesidades específicas de apoio educativo.

O BNG reuniuse coas ANPAS dos diferentes centros para escoitalas e recoller as queixas polas carencias que teñen, co fin de reclamar que o alumnado da costa da morte poida ter unha educación na que non se incumpra a normativa galega, aprobada polo propio PP, que esixe que todos os centros conten con profesionais para atender as necesidades educativas.

No CEIP O Pindo, de Carnota, fixeron un recorte do 50% das horas que tiñan asignada do Mestre de Pedagoxía Terapéutica (PT), pasaron de contar con 10 horas o ano pasado que xa eran escasas a 5 horas neste curso, e no caso do Mestre de Audición e Linguaxe (AL) o eliminaron directamente, dado que o pasado curso contaban con 10

CSV: BOPISDBGaVtmp0ZuC0-B
Verificación: https://sede.parlamentodegalicia.gal/tramites/csv/

PARLAMENTO DE GALICIA
PARLAMENTO DE GALICIA
REXISTRO XERAL ENTRADA
Data asento: 26/09/2024 09:30:00
Nº Rexistro: 11936
Data envio: 26/09/2024 09:21:17.165

OFICINA PARLAMENTAR
Parlamento de Galiza
Rúa do Hórreo, 63. Tel. 0034 981 551 545
gp-bng@parlamentodegalicia.gal
15702 Santiago de Compostela
Galiza

horas asignadas. Tampouco contan con Persoal Auxiliar Coidador, cando teñen un alumno en educación infantil que precisa de dito apoio.

No CEIP Plurilingüe de Carnota os pais e nais precisan dun mestre PT e un mestre de apoio en infantil, posto que no 2º curso sobrepasan a ratio ao ter dous rapaces con necesidades especiais.

O CEIP Mar de fora, en Fisterra, perdeu un profesor, e precisan un mestre de apoio en educación infantil, pois nun dos cursos existen dous rapaces con necesidades especiais, que cando se realizan excursións, nin poden ir a ela, nin poden acudir á escola, porque non teñen mestres para atendelos.

No caso do CEIP Areouta, no lugar de Sardiñeiro, tamén en Fisterra, a situación é moito peor, porque a Consellería eliminou directamente o especialista de PT, que compartían o curso pasado co centro do mar de fora, cando existen máis nenos e nenas con discapacidades que no curso pasado, algúns deles con necesidade de ser diagnosticados.

No CEIP praia de Quenxe, os pais e nais consideran que é necesario dotar de mais Persoal Auxiliar Coidador, porque só existe unha soa coidadora nun centro con 100 rapaces, cando entre o alumnado teñen 1 caso de grado 3, e varios de grado 2, polo que sen persoal de apoio, é difícil que os mestres titores poidan atender as necesidades educativas como deberan a todos eles.

No CEIP Plurilingüe Santa Eulalia de Dumbría, a ANPA considera que é preciso desdobrar a aula de 5º e 6º, ao sobrepasar as ratios establecidas pola propia consellería, dado que existe alumnado con necesidades especiais que computan dobre.

No CEIP dos Muíños, no concello de Muxía, a Consellería de educación recortou horas de PT, de 13 a 11, cando este ano incrementou notablemente o alumnado con necesidades especiais, e no caso dos especialistas de AL, tamén recortaron as horas, pasando de 18 a 12 horas

CSV: BOPISDBDGaVtmp0ZdC-B
Verificación: https://sede.parlamentodegalicia.gal/tramites/csv/

PARLAMENTO DE GALICIA
REXISTRO XERAL ENTRADA
Data asento: 26/09/2024 09:30:00
Nº Rexistro: 11936
Data envio: 26/09/2024 09:21:17.165

OFICINA PARLAMENTAR
Parlamento de Galiza
Rúa do Hórreo, 63. Tel. 0034 981 551 545
gp-bng@parlamentodegalicia.gal
15702 Santiago de Compostela
Galiza

No CEIP. Virxe da Barca, tamén en Muxía, os pais e nais informaron de que este curso tamén se lles reducira a atención ao alumnado con necesidades especiais a tan só catro horas de profesorado de Pedagoxía Terapéutica e Audición e Linguaxe que, ademais, se impartirían nun único día á semana deixando ao alumnado sen atención o resto dos días.

No CEIP de Camelle, en Camariñas, levan tres anos consecutivos, incluído este curso, sen docencia de música, e o alumnado non recibe nin unha soa hora de música por un mestre especializado. As nais e pais levan reclamando á consellería que solvente esta situación, pero non teñen resposta algunha.

No CEIP vila de Cee, os recortes da Consellería consistiron en eliminar un profesor de reforzo xa comprometido, e a eliminación dunha praza de PT, con respecto ao curso pasado.

Estes son exemplos de que o curso na costa da morte non comezou con normalidade, todo o contrario, comezou con recortes, e incluso con máis recortes que no curso pasado, polo que é necesario adoptar xa medidas de apoio educativo suficientes e efectivas para paliar a situación deficitaria neste centros de ensino. No caso do Pindo, os pais e nais decidiron non enviar aos seus fillos ás aulas como medida de protesta ata que repoñan o profesorado que recortaron neste curso escolar.

A toda esta carencia de mestres, hai que sumarlle a situación de penosidade na que se atopan algúns centros educativos, que precisan de reformas estruturais que debe resolver a Xunta de Galiza, como poden ser o cambio de fiestras e tellado no CEIP de Carnota, que teñen 40 anos de antigüidade, e resolver as filtracións e humidades no ximnasio ou o afundimento do piso nalgunhas aulas e corredores. Tamén é preciso cambiar máis fiestras no colexio de Dumbría, e solucionar as filtracións, goteiras e humidades no Colexio Praia de Quenxe en Corcubión, no que ademais as columnas de ferro do patio atópanse totalmente oxidadas. En Camelle o parque infantil, único patio ao aire libre que teñen atópase en moi mal estado, e ademais non está cuberto, polo que

CSV: BOPISDBDGaVtmp0ZdC-B
Verificación: https://sede.parlamentodegalicia.gal/tramites/csv/

PARLAMENTO DE GALICIA
REXISTRO XERAL ENTRADA
Data asento: 26/09/2024 09:30:00
Nº Rexistro: 11936
Data envio: 26/09/2024 09:21:17.165

OFICINA PARLAMENTAR
Parlamento de Galiza
Rúa do Hórreo, 63. Tel. 0034 981 551 545
gp-bng@parlamentodegalicia.gal
15702 Santiago de Compostela
Galiza

o alumnado os días de choiva ten que acudir a unha habitación de 20 metros cadrados, cando son 16 alumnos. Moitas destas necesidades puxéronse en coñecemento da Consellería, a través dos escritos tanto das ANPAS como da Dirección do centro, sen que a día de hoxe se solucionaran.

Por todo o exposto formúlase a seguinte pregunta para resposta oral en Pleno:

Que accións pensa levar a cabo a Consellaría de Educación para garantir os dereitos da comunidade educativa nos centros de ensino da Costa da Morte completando o cadro de persoal e de especialistas en Pedagoxía Terapéutica e así poder comezar o curso con normalidade, atendendo a todo o alumnado e sobre todo aquel con Necesidades Específicas de Apoio Educativo?

Santiago de Compostela, 26 de setembro 2024

Asdo.: **Oscar Insua Lema**
Cristina Fernández Davila
Deputado e deputada do G.P. do BNG

Asinado dixitalmente por:

Óscar Insua Lema na data 26/09/2024 09:16:40

CSV: BOPRSDBEQ-hVtxmp0ZdV-8
Verificación:
https://sede.parlamentodegalicia.gal/tramites/csv/

PARLAMENTO DE GALICIA
REXISTRO XERAL ENTRADA
Data asento: 26/09/2024 09:30:00
Nº Rexistro: 11936
Data envio: 26/09/2024 09:21:17.165

OFICINA PARLAMENTAR
Parlamento de Galiza
Rúa do Hórreo, 63. Tel. 0034 981 551 545
gp-bng@parlamentodegalicia.gal
15702 Santiago de Compostela
Galiza

Cristina Fernández Davila na data 26/09/2024 09:16:49

CSV: BOPISDBEG-hv-tmp-0ed0-3
Verificación:
https://sede.parlamentodegalicia.gal/tramites/csv/

PARLAMENTO DE GALICIA
REXISTRO XERAL ENTRADA
Data asento: 26/09/2024 10:27:56
Nº Rexistro: 11940
Data envio: 26/09/2024 10:27:56.207

OFICINA PARLAMENTAR
Parlamento de Galiza
Rúa do Hórreo, 63. Tel. 0034 981 551 545
gp-bng@parlamentodegalicia.gal
15702 Santiago de Compostela
Galiza

Á Mesa do Parlamento

Iago Tabarés Pérez-Piñeiro e **Oscar Insua Lema**, deputados do **Grupo Parlamentar do Bloque Nacionalista Galego (BNG)**, ao abeiro do disposto no Regulamento da Cámara, presentan a seguinte **Pregunta para resposta oral en Pleno**, sobre as achegas da Xunta de Galiza ás entidades locais para a prestación do servizo de vixilancia, rescate e salvamento en espazos acuáticos.

EXPOSICIÓN DE MOTIVOS

O pasado día 31 de maio publicouse no DOG -núm. 105- a Orde de 27 de maio de 2024 pola que se establecen as base reguladoras das subvencións a concellos de Galiza, en réxime de concorrencia competitiva, para a prestación do servizo de vixilancia, rescate e salvamento nos espazos acuáticos, naturais e instalacións acuáticas descubertas para o ano 2024.

O obxecto da convocatoria é a subvención dos custes salariais en que incorra o concello en relación co persoal destinado á prestación dos servizos de vixilancia, rescate e salvamento en instalacións acuáticas descubertas de titularidade municipal ou en espazos naturais situados dentro do seu ámbito territorial entre os días 1 de xuño e 30 de setembro de 2024.

O prazo para a presentación das solicitudes será dun mes -isto é, ate o 1 de xullo – e o prazo de resolución das solicitudes remata do día 30 de setembro. Xa que logo consonte as previsións da convocatoria e dada a data de publicación da mesma, a resolución do procedemento podería non producirse ate a total finalización da actividade subvencionable, obrigando a todos os concellos eventualmente beneficiarios a contar con recursos propios e anticipar os custes da prestación do servizo.

CSV: BOPIS0BDG-4ax0a32Dv-6
Verificación: https://sede.parlamentodegalicia.gal/tramites/csv/

PARLAMENTO DE GALICIA
PARLAMENTO DE GALICIA
REXISTRO XERAL ENTRADA
Data asento: 26/09/2024 10:27:56
Nº Rexistro: 11940
Data envio: 26/09/2024 10:27:56.207

OFICINA PARLAMENTAR
Parlamento de Galiza
Rúa do Hórreo, 63. Tel. 0034 981 551 545
gp-bng@parlamentodegalicia.gal
15702 Santiago de Compostela
Galiza

A convocatoria das subvencións, en réxime de concorrencia competitiva e dirixida á vixilancia tanto en espazos acuáticos naturais como en piscinas descubertas de titularidade municipal, establece entre outros criterios de valoración:

- O número de zonas de baño do concello inscritas na sección I do Rexistro de Augas de Baño de Galiza na data de finalización de presentación de solicitudes, valorándose con 5 puntos por cada zona de baño, marítima ou continental, e ate un límite de 65 puntos, sobre os 100 que como máximo contempla a convocatoria.

- Número de bandeiras azuis concedidas ás praias incluídas no ámbito territorial do concello no an0 2023, ate un límite de 15 puntos.

- A declaración do concello como "municipio turístico galego" ou a poboación de dereito total, con ate 10 puntos son outros dos criterios a valorar na concesión das subvencións convocadas.

A extraordinaria demora na convocatoria das axudas cuxo prazo de resolución coincide co prazo de remate da actividade subvencionable, e os criterios utilizados vai dificultar, senón impedir, que moitos concellos do interior de Galiza podan beneficiarse das axudas da Xunta de Galiza e, xa que logo, podan abrir as piscinas municipais en condicións de total seguridade durante toda a tempada estival en territorios nos que cada vez é máis habitual acadar temperaturas superiores aos 40º.

Por todo o exposto, formúlase a seguintes pregunta para resposta oral en Pleno:

Cal é a razón/s do cada vez máis elevado número de persoas afogadas en espazos acuáticos de Galiza e as medidas a adoptar para inverter tan preocupante evolución?

CSV: BOPISDBG-[illegible]
Verificación: https://sede.parlamentodegalicia.gal/tramites/csv/

PARLAMENTO DE GALICIA
REXISTRO XERAL ENTRADA
Data asento: 26/09/2024 10:27:56
Nº Rexistro: 11940
Data envio: 26/09/2024 10:27:56.207

OFICINA PARLAMENTAR
Parlamento de Galiza
Rúa do Hórreo, 63. Tel. 0034 981 551 545
gp-bng@parlamentodegalicia.gal
15702 Santiago de Compostela
Galiza

Santiago de Compostela, 26 de setembro de 2024

Asdo.: **Iago Tabarés Pérez-Piñeiro**

Oscar Insua Lema

Deputados do G.P. do BNG

Asinado dixitalmente por:

Iago Tabarés Pérez-Piñeiro na data 26/09/2024 10:24:13

Óscar Insua Lema na data 26/09/2024 10:24:29

CSV: BOPRSDBCq4xx0a3zDJv-6
Verificación:
https://sede.parlamentodegalicia.gal/tramites/csv/

PARLAMENTO DE GALICIA
PARLAMENTO DE GALICIA
REXISTRO XERAL ENTRADA
Data asento: 26/09/2024 11:10:35
Nº Rexistro: 11949
Data envio: 26/09/2024 11:10:35.675

OFICINA PARLAMENTAR
Parlamento de Galiza
Rúa do Hórreo, s/n. Tel. 0034 981 551 545
Fax. 0034 981 551 420. Fax prensa: 0034 981 551 421
gp-bng@parlamentodegalicia.gal
15702 Santiago de Compostela
Galiza

Á Mesa do Parlamento

Noa Presas Bergantiños, Rosana Pérez Fernández, Ramón Fernández Alfonzo, Oscar Insua Lema e **Brais Ruanova Vilas-Boas**, deputadas e deputados do **Grupo Parlamentar do Bloque Nacionalista Galego (BNG),** ao abeiro do disposto no Regulamento da Cámara, presentan a seguinte **Pregunta para resposta oral en Pleno**, relativa á valoración por parte do goberno galego do *Informe de Fiscalización Fondos Europeos. Exercicio 2022* elaborado polo Consello de Contas e ás rectificacións que vai impulsar para que Galiza deixe de perder oportunidades de desenvolvemento económico.

EXPOSICIÓN DE MOTIVOS

O pasado 24 de setembro de 2022 o Pleno do Consello de Contas aprobaba o *Informe de Fiscalización Fondos Europeos. Exercicio 2022*, fiscalización ordinaria incluída no programa anual de traballo de 2023. Unha vez máis, podemos ler un informe demoledor sobre a falta de planificación e execución do goberno galego e o desaproveitamento de fondos vitais para o desenvolvemento económico e social de Galiza como son os europeos.

Este informe ten como finalidade proporcionar ao Parlamento Galego e á sociedade un informe no que se exprese o desenvolvemento da execución orzamentaria dos fondos por parte das entidades e organismos que dispoñen destes, a identificación dos Fondos Europeos percibidos polos organismos xestores e a execución dos orzamentos de ingresos, realizándose unha análise final dos diversos beneficiarios e receptores finais das distintas modalidades de Fondos Europeos identificadas. Cómpre

CSV: BOPGDSDBDGabVxMGaZdA97
Verificación: https://sede.parlamentodegalicia.gal/tramites/csv/

PARLAMENTO DE GALICIA
PARLAMENTO DE GALICIA
REXISTRO XERAL ENTRADA
Data asento: 26/09/2024 11:10:35
Nº Rexistro: 11949
Data envio: 26/09/2024 11:10:35.675

OFICINA PARLAMENTAR
Parlamento de Galiza
Rúa do Hórreo, s/n. Tel. 0034 981 551 545
Fax. 0034 981 551 420. Fax prensa: 0034 981 551 421
gp-bng@parlamentodegalicia.gal
15702 Santiago de Compostela
Galiza

recordar, así mesmo, que este informe atópase encadrado no novo marco financeiro europeo 2021- 2027, o segundo deste marco, que xa comezou con importantes eivas froito do retraso na aprobación do novo regulamento do marco financeiro actual por mor das sucesivas crises: sanitaria, financeira e enerxética, tal como recolle o Consello. Así mesmo, é preciso sinalar que aínda hai execucións en marcha do período anterior.

Aínda que este informe presenta menos limitacións ao alcance do que outros recentes, como o do sobrecuste do Álvaro Cunqueiro, cómpre sinalar que o Consello observa diferentes deficiencias. Por exemplo, salienta que as entidades evidenciaron unha falta de protocolos documentais comúns que permitan unha análise comparativa e homoxénea da información facilitada por cada un deles; que A denominación das modalidades de financiamento de Fondos Europeos relacionadas na base de datos 2022, Contas da Administración Xeral, difire da recollida na táboa Xumco 2022; non existe un estado contable da Xunta de Galicia e os seus organismos autónomos e entes públicos que reflicta de forma consolidada a execución ou que non existe un procedemento que permita á Xunta o seguimento da participación dos seus organismos ou entes en proxectos cofinanciados con fondos da Unión Europea cuxo orixe de transferencias sexa distinto do da propia Administración Autonómica.

O Consello de Contas conclúe un retraso considerable xeral na execución efectiva dos proxectos europeos do novo marco 2021-2027, o que comporta a necesidade de efectuar reasignacións financeiras dende o exercicio 2021 a exercicios posteriores. O Consello sinala un atraso global na planificación, que impide a nivel de toda a UE que as axudas estean chegando de maneira efectiva á economía real, o que certifica a lectura que no seu día fixo o Grupo Parlamentario do Bloque Nacionalista Galego como uns fondos mal enfocados.

CSV: BOPGDSDBDGabVxxMGaZdv97
Verificación: https://sede.parlamentodegalicia.gal/tramites/csv/

PARLAMENTO DE GALICIA
PARLAMENTO DE GALICIA
REXISTRO XERAL ENTRADA
Data asento: 26/09/2024 11:10:35
Nº Rexistro: 11949
Data envio: 26/09/2024 11:10:35.675

OFICINA PARLAMENTAR
Parlamento de Galiza
Rúa do Hórreo, s/n. Tel. 0034 981 551 545
Fax. 0034 981 551 420. Fax prensa: 0034 981 551 421
gp-bng@parlamentodegalicia.gal
15702 Santiago de Compostela
Galiza

Aínda así, amosa marxe de mellora para o goberno galego. Cómpre destacar que, relacionando a execución dos Fondos Europeos coa execución xeral do orzamento da Comunidade, no exercicio 2022 mantense a tendencia histórica de diferenciais negativos; chegando neste exercicio a ser esta desfavorable para os Fondos Europeos en relación coa execución xeral en fase de obrigas de -43,44% e en fase de pagamentos de -49,27%. Por outra banda, a execución xeral da Comunidade Autónoma na fases "O" e "P" ambas as dúas sobre o crédito definitivo foi de 90,79% e 82,45% respectivamente, fronte ao 47,34% e 33,18% destes mesmos rateos nos fondos europeos.

Así, o Consello sinala literalmente que: Á vista dos datos cómpre adoptar as medidas necesarias para mellorar a execución dos fondos europeos co obxectivo de reverter a tendencia destes diferenciais negativos. O Informe tamén salienta que a execución do orzamento de ingresos do exercicio corrente mostra un distanciamento significativo entre as previsións definitivas e finalmente, canto a conclusións xerais, abonda no seguinte:

"Os índices de execución xeral avaliados amosan que cómpre adoptar medidas para axilizar con prontitude a xestión do novo marco 2021-2027. Deben terse en conta os retrasos xa acumulados, e que o financiamento europeo xestionado é o maior da serie histórica como consecuencia das crises económica, enerxética e sanitaria.

Estas medidas deberán ser adoptadas entre todos os axentes intervintes na execución dos proxectos, co obxectivo de que o financiamento europeo teña un impacto real na economía, a prol do tecido produtivo e da cidadanía que son os beneficiarios últimos dos recursos europeos."

Este informe vén constatar o fracaso do goberno galego na xestión dos fondos europeos post covid, un contexto no que rexeitou, malia as demandas da primeira forza

CSV: BOPISDBGabVxMGazAv97
Verificación: https://sede.parlamentodegalicia.gal/tramites/csv/

PARLAMENTO DE GALICIA
REXISTRO XERAL ENTRADA
Data asento: 26/09/2024 11:10:35
Nº Rexistro: 11949
Data envio: 26/09/2024 11:10:35.675

OFICINA PARLAMENTAR
Parlamento de Galiza
Rúa do Hórreo, s/n. Tel. 0034 981 551 545
Fax. 0034 981 551 420. Fax prensa: 0034 981 551 421
gp-bng@parlamentodegalicia.gal
15702 Santiago de Compostela
Galiza

da oposición e de distintos axentes da sociedade galega, un debate democrático sobre o destino, as prioridades e os procedementos a impulsar como país para un meirande aproveitamento. O resultado é, lamentablemente, máis profundo que unha evidente falta de execución, pois certifica a falta de transferencia ao tecido social e económico e a falta do impulso dunha verdadeira transformación económica e produtiva para atender os retos da transformación socioeconómica que vive o mundo e o noso país.

É preciso, polo tanto, que o goberno galego faga propósito de emenda e impulse as recomendacións do Consello e outras medidas para garantir que se corrixe a falta de planificación e execución do goberno galego e o desaproveitamento de fondos vitais para o desenvolvemento económico e social de Galiza como son os europeos.

Por estes motivos formúlase a seguinte pregunta para resposta oral en Pleno:

Que medidas vai impulsar o goberno galego para rectificar o seu fracaso na xestión dos fondos europeos que sinala o Consello de Contas?

Santiago de Compostela, 26 de setembro de 2024

Asdo.: **Noa Presas Bergantiños**

Ramón Fernández Alfonzo

Oscar Insua Lema

Brais Ruanova Vilas-Boas

Rosana Pérez Fernández

CSV: BOPRSDBCGNXY1632d97
Verificación:
https://sede.parlamentodegalicia.gal/tramites/csv/

PARLAMENTO DE GALICIA
REXISTRO XERAL ENTRADA
Data asento: 26/09/2024 11:10:35
Nº Rexistro: 11949
Data envio: 26/09/2024 11:10:35.675

OFICINA PARLAMENTAR
Parlamento de Galiza
Rúa do Hórreo, s/n. Tel. 0034 981 551 545
Fax. 0034 981 551 420. Fax prensa: 0034 981 551 421
gp-bng@parlamentodegalicia.gal
15702 Santiago de Compostela
Galiza

Deputadas e deputados do G.P. do BNG

Asinado dixitalmente por:

Noa Presas Bergantiños na data 26/09/2024 11:05:33

Ramón Fernández Alfonzo na data 26/09/2024 11:07:52

Óscar Insua Lema na data 26/09/2024 11:08:30

Brais Ruanova Vilas-Boas na data 26/09/2024 11:08:48

Rosana Pérez Fernández na data 26/09/2024 11:09:38

CSV: BOPRSDBOGdvYcxMGzdv97
Verificación:
https://sede.parlamentodegalicia.gal/tramites/csv/

PARLAMENTO DE GALICIA
REXISTRO XERAL ENTRADA
Data asento: 26/09/2024 16:30:00
Nº Rexistro: 11982
Data envio: 26/09/2024 16:25:41.305

OFICINA PARLAMENTAR
Parlamento de Galiza
Rúa do Hórreo, 63. Tel. 0034 981 551 545
gp-bng@parlamentodegalicia.gal
15702 Santiago de Compostela
Galiza

Á Mesa do Parlamento

Montserrat Prado Cores e **Luis Bará Torres**, deputada e deputado do **Grupo Parlamentar do Bloque Nacionalista Galego (BNG)**, ao abeiro do disposto no Regulamento da Cámara, presentan a seguinte **Pregunta para resposta oral en Pleno**, relativa a que Augas de Galiza asine un convenio para colaborar no financiamento da nova EDAR no concello da Illa de Arousa.

EXPOSICIÓN DE MOTIVOS

A Illa de Arousa é un concello mariñeiro de menos de 5.000 habitantes enclavado no centro da Ría de Arousa. Conta cunha EDAR que foi posta en marcha no ano 2003 por Augas de Galiza na zona de Testos. O modelo e a tecnoloxía escollidas provocaron desde o inicio do seu funcionamento o incumprimento da Directiva 91/271/CEE sobre o tratamento das augas residuais urbanas.

Como consecuencia das reiteradas vulneracións da directiva europea de tratamento da augas residuais urbanas o Estado español vese inmerso en varios expedientes sancionadores. Debido a isto, declarouse de interese xeral do Estado a construción dunha nova EDAR na Arousa pola Lei 6/2018, de 3 de xullo, de Orzamentos Xerais do Estado para o ano 2018, Disposición adicional centésima sexaxésima primeira "Depuración y Saneamiento de A Illa de Arousa".

No mes de maio asinouse o convenio entre ACUAES e o Concello para a construción da depuradora de Niño de Corvo.

As únicas inversións do Estado na Demarcación Hidrográfica Galiza-Costa, declaradas de interese xeral, foron a EDAR e colector de Ribeira, xa executada, a da Arousa en Niño de Corvo, en licitación, e a de Santiago de Compostela. No caso de

CSV: BOPISDBGPV0KMJ0230VR75
Verificación: https://sede.parlamentodegalicia.gal/tramites/csv/

PARLAMENTO DE GALICIA
REXISTRO XERAL ENTRADA
Data asento: 26/09/2024 16:30:00
Nº Rexistro: 11982
Data envio: 26/09/2024 16:25:41.305

OFICINA PARLAMENTAR
Parlamento de Galiza
Rúa do Hórreo, 63. Tel. 0034 981 551 545
gp-bng@parlamentodegalicia.gal
15702 Santiago de Compostela
Galiza

Ribeira asinouse un convenio entre o Estado (ACUAES) e Augas de Galiza e financiaron o 100% da inversión. No caso de Santiago de Compostela acábase de asinar un convenio a tres partes ACUAES, Augas de Galiza e Concello.

A colaboración co financiamento por parte da Xunta de Galiza coas obras declaradas de interese xeral acordouse xa no ano 2020 entre a Conselleira Ethel Vázquez e o Secretario de Estado de Medio Ambiente Hugo Morán a cambio de que o Estado realizase inversións no tramo estatal dos fondos europeos en Galiza.

No Informe da Xunta de Galiza sobre a estratexia para mellorar o saneamento e depuración das Rías galegas 2023-2027 no apartado Modelo competencial e o papel da Xunta de Galiza destácase:

"A administración galega tamén ten competencias na colaboración técnico-administrativa coas corporacións municipais, co obxectivo de apoiar aos municipios na dotación de infraestruturas necesarias para a prestación dos servizos de saneamento e depuración da súa competencia".

Ademais tamén asume a programación, proxección e execución e/ou explotación de actuacións que se declaren de interese da Comunidade Autónoma, e participa no financiamento das grandes infraestruturas hidráulicas executadas polo Goberno Central.

A pesar de todo o exposto, no caso da EDAR da Arousa, despois de reiteradas solicitudes e reunións, Augas de Galiza négase a colaborar no financiamento, o que para o BNG é a todas luces un trato discriminatorio.

Por todo o exposto formúlase a seguinte pregunta para resposta oral en Pleno:

CSV: BOPSDBCPUCK0C3JVR75
Verificación:
https://sede.parlamentodegalicia.gal/tramites/csv/

PARLAMENTO DE GALICIA
REXISTRO XERAL ENTRADA
Data asento: 26/09/2024 16:30:00
Nº Rexistro: 11982
Data envio: 26/09/2024 16:25:41.305

OFICINA PARLAMENTAR
Parlamento de Galiza
Rúa do Hórreo, 63. Tel. 0034 981 551 545
gp-bng@parlamentodegalicia.gal
15702 Santiago de Compostela
Galiza

Cal é a razón de que Augas de Galiza non colabore no financiamento da nova EDAR da Illa de Arousa en Niño de Corvo?

Santiago de Compostela, 26 de setembro de 2024

Asdo.: **Montserrat Prado Cores**

Luis Bará Torres

Deputada e deputado do G.P. do BNG

Asinado dixitalmente por:

María Montserrat Prado Cores na data 26/09/2024 16:24:06

Luis Bará Torres na data 26/09/2024 16:24:12

CSV: BOPRISDBCPUCKK1G3UR75
Verificación:
https://sede.parlamentodegalicia.gal/tramites/csv/

PARLAMENTO DE GALICIA
REXISTRO XERAL ENTRADA
Data asento: 26/09/2024 17:17:37
Nº Rexistro: 11989
Data envio: 26/09/2024 17:17:37.953

OFICINA PARLAMENTAR
Parlamento de Galiza
Rúa do Hórreo, 63. Tel. 0034 981 551 545
gp-bng@parlamentodegalicia.gal
15702 Santiago de Compostela
Galiza

Á Mesa do Parlamento

Montserrat Prado Cores e **Ramón Fernández Alfonzo**, deputada e deputado do **Grupo Parlamentar do Bloque Nacionalista Galego (BNG)**, ao abeiro do disposto no Regulamento da Cámara, presentan a seguinte **Pregunta para resposta oral en Pleno**, relativa a solicitar ao Goberno español que dea marcha atrás na pretensión de encargar ás mutuas as probas e tratamentos sanitarios das persoas en situacións de incapacidade temporal por continxencias comúns.

EXPOSICIÓN DE MOTIVOS

O 31 de xullo deste ano 2024 o Ministerio de Inclusión, Seguridade Social e Migracións anunciou un acordo da Mesa de Diálogo Social de Seguridade Social para "flexibilizar a xubilación, involucrar mellor ás mutuas nos tratamentos sanitarios e regular as profesións penosas".

A intención do Goberno español, que agora conta cos parabéns da CEOE, CEPYME, CC.OO e UGT, é promover a sinatura de convenios de colaboración entre os diferentes sistemas públicos de saúde autonómicos coas mutuas, a Dirección Xeral de Ordenación da Seguridade Social e máis o Instituto Nacional da Seguridade Social para que as mutuas poidan realizar cos seus medios probas diagnósticas e tratamentos a persoas en situación de Incapacidade Temporal por continxencias comúns afectadas por unhas determinadas patoloxías músculo esqueléticas, cando a xestión económica da súa prestación corresponda ás propias mutuas.

Avánzase algunha cuestión sobre como sería o procedemento para que as mutuas poidan efectivamente realizar esas probas ou tratamentos. Por exemplo, que o Servizo público de saúde manterá a determinación da diagnose e será quen emita os

CSV: BOPRSDBCP-VZN6820g-7
Verificación:
https://sede.parlamentodegalicia.gal/tramites/csv/

PARLAMENTO DE GALICIA
REXISTRO XERAL ENTRADA
Data asento: 26/09/2024 17:17:37
Nº Rexistro: 11989
Data envio: 26/09/2024 17:17:37.953

OFICINA PARLAMENTAR
Parlamento de Galiza
Rúa do Hórreo, 63. Tel. 0034 981 551 545
gp-bng@parlamentodegalicia.gal
15702 Santiago de Compostela
Galiza

partes de baixa, confirmación e alta, que será preceptivo o consentimento previo da persoa, que as mutuas poderán denegar a solicitude de asistencia recibida, mais sempre que atendan unha porcentaxe mínima de derivacións, que cando acepten a derivación notificarán no prazo de 5 días a cita con día, lugar e hora para a realización da proba, que deberán poñer a disposición do Servizo público un informe sobre a situación médica da persoa doente a través do visor de historia de saúde dixital das mutuas, e que no prazo de 1 semana desde a realización da proba os servizos de atención primaria e especializada do servizo público de saúde realizará o "adecuado seguimento asistencial do interesado".

Esta proposta do Goberno español non deixa de ser unha constatación de como en lugar de mellorar o sistema público de saúde se opta por desviar recursos e fondos públicos ao sector privado.

A iniciativa para aumentar as derivacións cara a sanidade privada implica necesariamente que os asinantes contan con que a escaseza de medios e facultativ@s non afecta en igual medida ao sector privado, o que en si mesmo xa rebate o argumento da non existencia de médicos "no mercado", senón que implica tamén mellorar a posición do sector privado como competidor do sistema público á hora de contratar médicos especialistas, en radioloxía por exemplo, grazas ao aumento das derivacións cara a privada da realización destas probas.

Basicamente, o acordo asinado coas mutuas é para reducir a duración das baixas, a realización de probas diagnósticas e tratamentos terapéuticos e rehabilitadores en procesos de Incapacidade Temporal por continxencias comúns de orixe traumatolóxico.

Estes acordos derivarán cartos públicos cara a sanidade privada a través das mutuas, o que supón descapitalizar, aínda máis, a sanidade pública. Porén isto non mellorará a cobertura para as persoas traballadoras porque se renuncia a actuar sobre as

CSV: BOPGDSDBC-PZN6820g-7
Verificación:
https://sede.parlamentodegalicia.gal/tramites/csv/

PARLAMENTO DE GALICIA
REXISTRO XERAL ENTRADA
Data asento: 26/09/2024 17:17:37
Nº Rexistro: 11989
Data envio: 26/09/2024 17:17:37.953

OFICINA PARLAMENTAR
Parlamento de Galiza
Rúa do Hórreo, 63. Tel. 0034 981 551 545
gp-bng@parlamentodegalicia.gal
15702 Santiago de Compostela
Galiza

causas dos procesos de incapacidade temporal, limitándose a actuar sobre as consecuencias: o número de incapacidades temporais e a súa duración.

En definitiva, con este tipo de medidas asumen os argumentos da patronal sobre o absentismo laboral, culpabilizando ás persoas traballadoras por estaren en situacións de incapacidade temporal por continxencias comúns.

Por todo o exposto formúlase a seguinte pregunta para resposta oral en Pleno:

Está de acordo o Goberno galego coa pretensión do Goberno español de encargar ás mutuas as probas e tratamentos sanitarios das persoas en situacións de incapacidade temporal por continxencias comúns?

Santiago de Compostela, 26 de setembro de 2024

Asdo.: **Montserrat Prado Cores**
Ramón Fernández Alfonzo
Deputada e deputado do G.P. do BNG

Asinado dixitalmente por:

María Montserrat Prado Cores na data 26/09/2024 17:14:10

CSV: BOPRSDBCPVZN6820g-7
Verificación:
https://sede.parlamentodegalicia.gal/tramites/csv/

PARLAMENTO DE GALICIA
REXISTRO XERAL ENTRADA
Data asento: 26/09/2024 17:17:37
Nº Rexistro: 11989
Data envio: 26/09/2024 17:17:37.953

OFICINA PARLAMENTAR
Parlamento de Galiza
Rúa do Hórreo, 63. Tel. 0034 981 551 545
gp-bng@parlamentodegalicia.gal
15702 Santiago de Compostela
Galiza

Ramón Fernández Alfonzo na data 26/09/2024 17:15:27

CSV: BOPISDBC-PVZN6820g-7
Verificación:
https://sede.parlamentodegalicia.gal/tramites/csv/

Grupo Parlamentario Socialista

Á MESA DO PARLAMENTO

Julio Ernesto Abalde Alonso e Carlos López Font, deputados pertencentes ao **Grupo Parlamentario dos Socialistas de Galicia**, ao abeiro do disposto no artigo 152 do Regulamento da Cámara, presentan ante esa Mesa a seguinte **pregunta** para a súa resposta **oral en Pleno.**

Os datos oficiais publicados recentemente reafirman a crise marisqueira que esta sufrindo Galicia desde hai xa demasiado tempo. Esta situación foi reiteradamente denunciada por todos os sectores do sector do mar, concellos das zonas marisqueiras, os partidos da oposición, etc. e negados sistematicamente pola Consellería.

Esta crise pásalle factura sobre todo aos mariscadores e mariscadores, tanto os que faenan a pé como en embarcación, e tamén aos pescadores de baixura e litoral: desde xaneiro facturaron 33,45 millóns de euros, un 26 % menos que o ano pasado por estas datas e un 37 % menos que a media do que vai de século, nin o incremento de prezos compensa a drástica redución de capturas cando o prezo do quilo de marisco este ano é un 43 % superior á media desde o ano 2000.

Finalmente, a Consellería do Mar non pode máis que recoñecer o que, reiteradamente, levamos dicindo: A caída da produción marisqueira e sistémica, debéndose fundamentalmente a procesos vinculados ao cambio climático e á contaminación mariña, son os factores ambientais, naturais e/ou antropoxénicos, os que obxectivamente están influíndo na diminución de produción.

E por tanto claro que a acción humana e a xestión dos recursos naturais e industriais ten un efecto directo sobre a produtividade das nosas rias. Un dos parámetros que afecta aos bancos marisqueiros e a salinidade das augas,

CSV: BOPISDEG-cvbdaeaa2MW47
Verificación: https://sede.parlamentodegalicia.gal/tramites/csv/

sobre todo, en espazos como son as rias sometidos a procesos diarios de subida e baixada das mareas.

É critico, polo tanto, a incorporación de grandes volumes de auga doce en determinados momentos das mareas. Este aporte prodúcese polos rios, e nalgunhas rías, como é a de Arousa, o aporte neste caso do Ulla e moi importante. Está claro que a intensidade das choivas non poden ser reguladas, pero si que poden ser regulados e controladas a xestión que dos encoros realizan as empresas que xestionan esas infraestruturas hidráulicas.

As actuais tecnoloxías de comunicacións fan posible establecer sistemas de alerta e aviso para regular e comunicar aos sectores implicados cando se pode baleirar sen risco ambiental e regular e comunicar o proceso. A Xunta de Galicia ten competencias exclusivas de xestión da maioría das concas hidrográficas de Galicia e, por tanto, é competente para redactar esa normativa. A Consellería do Mar e a Xunta de Galicia levan moito tempo perdido, tempo que o sector Marisqueiro xa non ten.

Ante esta situación, os deputados que asinan preguntan:

En que estado se atopa a comunicación entre as empresas responsables e a coordinación entre distintos organismos competentes da Xunta de Galicia relativas á xestión dos encoros nas concas hidrográficas de competencia autonómica?

Santiago de Compostela, 26 de setembro do 2024

Asinado dixitalmente por:

Julio Abalde Alonso na data 26/09/2024 16:07:40

CSV: BOPSDBCwdp3Fa2W47
Verificación:
https://sede.parlamentodegalicia.gal/tramites/csv/

PARLAMENTO DE GALICIA
REXISTRO XERAL ENTRADA
Data asento: 26/09/2024 17:35:18
Nº Rexistro: 11997
Data envio: 26/09/2024 17:35:18.486

Grupo
Parlamentario
Socialista

Carlos López Font na data 26/09/2024 16:07:48

CSV: BOPSDBC-vgbxfrazW47
Verificación:
https://sede.parlamentodegalicia.gal/tramites/csv/

Grupo Parlamentario Socialista no Parlamento galego
gp-socialista@parlamentodegalicia.gal / 981.55.15.30
@PSdeG

PARLAMENTO DE GALICIA
REXISTRO XERAL ENTRADA
Data asento: 26/09/2024 17:48:47
Nº Rexistro: 12003
Data envio: 26/09/2024 17:48:47.569

OFICINA PARLAMENTAR
Parlamento de Galiza
Rúa do Hórreo, 63. Tel. 0034 981 551 545
gp-bng@parlamentodegalicia.gal
15702 Santiago de Compostela
Galiza

Á Mesa do Parlamento

Luis Bará Torres, Xosé Manuel Golpe Acuña e **Noa Presas Bergantiños**, deputados e deputada do **Grupo Parlamentar do Bloque Nacionalista Galego (BNG)**, ao abeiro do disposto no Regulamento da Cámara, presentan a seguinte **Pregunta para resposta oral en Pleno**, sobre a tramitación do proxecto eólico Hedreira, de competencia estatal.

EXPOSICIÓN DE MOTIVOS

O Ministerio para a Transición Ecolóxica e o Reto Demográfico está a tramitar o proxecto do parque eólico Hedreira, de 75MW, e da súa infraestrutura de evacuación asociada, situado nos concellos de A Lama, Beariz e Avión.

O proxecto prevé a instalación de 13 aeroxeradores, catro deles con un diámetro de rotor de 150 m e unha altura de buxe de 90 m, e dos nove restantes con un diámetro de rotor de 162 m e unha altura de buxe de 119 m. As infraestruturas de evacuación, compartidas con outros proxectos, están integradas pola subestación eléctrica colectora (SET) Suido, desde a que se proxecta unha liña de alta tensión (LAAT) de 132 kV, con unha lonxitude aproximada de 11 km, até a segunda SET denominada "SET Colectora Paraño 132/400 kV, desde a cal partirá unha LAAT 400 kV, de 186 m de lonxitude, ata a SET "Beariz" 400 kV, titularidade de REE.

No mes de abril de 2024 fíxose público o informe de determinación ambiental do proxecto no que se advirte da afección a hábitats e especies de interese comunitario, a especies protexidas ou ameazadas catalogadas, ao medio hídrico, ao patrimonio cultural, á paisaxe, etc.

CSV: BOPISDBOSVHHKDZAV-5
Verificación: https://sede.parlamentodegalicia.gal/tramites/csv/

PARLAMENTO DE GALICIA
REXISTRO XERAL ENTRADA
Data asento: 26/09/2024 17:48:47
Nº Rexistro: 12003
Data envio: 26/09/2024 17:48:47.569

OFICINA PARLAMENTAR
Parlamento de Galiza
Rúa do Hórreo, 63. Tel. 0034 981 551 545
gp-bng@parlamentodegalicia.gal
15702 Santiago de Compostela
Galiza

A respecto das afeccións sinérxicas con outros proxectos próximos, o informe de determinación ambiental sinala a existencia nun radio de 25 km de 17 parques eólicos en funcionamento, que suman 421 aeroxeradores; 22 proxectos autorizados, que suman 116 aeroxeradores; e 2 parques eólicos autorizados sen acceso e conexión (7 aeroxeradores).

Sinala o informe de determinación ambiental que "O grande número de parques eólicos en funcionamento, en obras, autorizados e en tramitación na zona podería superar a capacidade de acollida do territorio".

O parque eólico Hedreira resulta ser un novo proxecto, con cambio de nome e ampliación de potencia, do parque eólico Alto da Puza, tramitado pola mesma promotora e que contou con unha Declaración de Impacto Ambiental desfavorable por parte da Dirección Xeral de Calidade Ambiental da Xunta de Galiza.

Esta declaración desfavorable baseouse nun informe negativo do Instituto de Estudos do Territorio, qu sinalaba que "os oito xeradores do parque eólico Puza, sumados aos correspondentes parques eólicos en tramitación e os parques eólicos xa existentes en funcionamento, producirían un moi intenso impacto visual (neste sentido crítico, para os efectos do artigo 33.1.d) do Regulamento da Lei 7/2008), por canto serían visibles desde amplas superficies incluidas na delimitación da AEIP Serra do Suido, afectando de forma irreversible o carácter dunha área de especial interese paisaxístico, a paisaxe da Serra do Suido, sen que esa afección visual poida ser reducida nin mitigada mediante ningunha medida correctora".

A maior abondamento, na tramitación deste proxecto e noutros como o do parque eólico Carballoso, na mesma zona, a Dirección Xeral de Patrimonio Cultural fai referencia a que "no lugar están en estudo distintos espazos ben conservados que reúnen valores ambientais pola presenza de turbeiras e hábitats asociados insuficientemente representados na Rede Galega de espazos naturais". E tamén a Dirección Xeral de

CSV: BOPARG-5
Verificación:
https://sede.parlamentodegalicia.gal/tramites/csv/

PARLAMENTO DE GALICIA
REXISTRO XERAL ENTRADA
Data asento: 26/09/2024 17:48:47
Nº Rexistro: 12003
Data envio: 26/09/2024 17:48:47.569

OFICINA PARLAMENTAR
Parlamento de Galiza
Rúa do Hórreo, 63. Tel. 0034 981 551 545
gp-bng@parlamentodegalicia.gal
15702 Santiago de Compostela
Galiza

Patrimonio Natural salienta a "existencia de numerosas construcións etnográficas relacionadas coa presenza histórica dun sistema de explotación gandeira de carácter extensivo que foi a actividade principal da zona desde a época medieval e que constitúen elementos singulares e únicos da Serra do Suido". Indicáse tamén que "Estas construcións presentan estruturas realizadas con pedra seca, en perfecta harmonía co medio natural. A técnica de construción en pedra seca figura incluida no Censo do patrimonio cultural de Galiza como manifestación do patrimonio cultural inmaterial".

Por todo o exposto formúlase a seguinte pregunta para resposta oral en Pleno:

Ten previsto o goberno galego informar desfavorablemente o parque eólico Hedreira, situado nos concellos de A Lama, Beariz e Avión, en coherencia cos informes no mesmo sentido aprobados en relación co parque eólico Puza?

Santiago de Compostela, 26 de setembro de 2024

Asdo.: **Luis Bará Torres**
Xosé Manuel Golpe Acuña
Noa Presas Bergantiños
Deputados e deputada do G.P. do BNG

Asinado dixitalmente por:

Luis Bará Torres na data 26/09/2024 17:47:28

CSV: BOPRSDBCSV/ZHHKZBN-5
Verificación:
https://sede.parlamentodegalicia.gal/tramites/csv/

PARLAMENTO DE GALICIA
REXISTRO XERAL ENTRADA
Data asento: 26/09/2024 17:48:47
Nº Rexistro: 12003
Data envio: 26/09/2024 17:48:47.569

OFICINA PARLAMENTAR
Parlamento de Galiza
Rúa do Hórreo, 63. Tel. 0034 981 551 545
gp-bng@parlamentodegalicia.gal
15702 Santiago de Compostela
Galiza

José Manuel Golpe Acuña na data 26/09/2024 17:47:33

Noa Presas Bergantiños na data 26/09/2024 17:48:05

CSV: BOPIS/DBOCSV/HUBEN-5
Verificación:
https://sede.parlamentodegalicia.gal/tramites/csv/

PARLAMENTO DE GALICIA
PARLAMENTO DE GALICIA
REXISTRO XERAL ENTRADA
Data asento: 26/09/2024 18:03:23
Nº Rexistro: 12010
Data envio: 26/09/2024 18:03:23.714

OFICINA PARLAMENTAR
Parlamento de Galiza
Rúa do Hórreo, 63. Tel. 0034 981 551 545
gp-bng@parlamentodegalicia.gal
15702 Santiago de Compostela
Galiza

Á Mesa do Parlamento

Sonia Vidal Lamas, **Secundino Fernández Fernández**, **Luis Bará Torres**, **Ariadna Fernández González** e **Montserrat Valcárcel Armesto**, deputadas e deputados do **Grupo Parlamentar do Bloque Nacionalista Galego (BNG)**, ao abeiro do disposto no Regulamento da Cámara, presentan a seguinte **Pregunta para resposta oral en Pleno**, relativa ao fomento e mellora da produción ecolóxica en Galiza.

EXPOSICIÓN DE MOTIVOS

A produción ecolóxica en Galiza demostrou ser un sector clave para o desenvolvemento sostible, a protección do medio ambiente e a xeración de emprego no ámbito rural. Porén, a actividade agroecolóxica enfronta múltiples desafíos que están a limitar a súa expansión e consolidación.

Entre as problemáticas máis urxentes atópanse a escaseza de solo dispoñible para a produción ecolóxica, a dificultade de acceso a terreos a prezos razoables, a falta de apoio institucional en termos de asesoramento técnico e formación, así como o atraso e a falta de pagamento das axudas comprometidas nos últimos anos. Esta situación xera unha clara desvantaxe competitiva para os produtores ecolóxicos galegos, dificultando a súa capacidade de planificación, investimento e crecemento. A falta de cumprimento no pagamento das axudas supón unha grave vulneración dos dereitos dos agricultores e gandeiros, e pon en perigo a viabilidade dos seus proxectos. Ademais, a falta de solo dispoñible e o acceso limitado a terreos de calidade axeitada a prezos accesibles impiden a expansión deste modelo produtivo, indispensable para a diversificación e sustentabilidade da actividade agraria en Galiza.

CSV: BOPISDBDCAB8MG03ZNVCF9
Verificación: https://sede.parlamentodegalicia.gal/tramites/csv/

PARLAMENTO DE GALICIA
PARLAMENTO DE GALICIA
REXISTRO XERAL ENTRADA
Data asento: 26/09/2024 18:03:23
Nº Rexistro: 12010
Data envio: 26/09/2024 18:03:23.714

OFICINA PARLAMENTAR
Parlamento de Galiza
Rúa do Hórreo, 63. Tel. 0034 981 551 545
gp-bng@parlamentodegalicia.gal
15702 Santiago de Compostela
Galiza

Ante esta realidade, faise urxente e necesario establecer medidas concretas e efectivas que promovan o desenvolvemento do sector ecolóxico, garantindo un entorno favorable para o seu crecemento e asegurando a protección dos dereitos dos produtores.

Por todo isto formúlase a seguinte pregunta para resposta oral en Pleno:

Cal é a estratexia da Xunta de Galiza para mellorar a comercialización e a distribución de produtos ecolóxicos locais favorecendo o consumo de proximidade e evitando a dependencia de grandes distribuidoras?

Santiago de Compostela, 26 de setembro de 2024

Asdo.: **Sonia Vidal Lamas**
Secundino Fernández Fernández
Ariadna Fernández González
Montserrat Valcárcel Armesto
Luis Bará Torres
Deputadas e deputados do G.P. do BNG

Asinado dixitalmente por:

Sonia Vidal Lamas na data 26/09/2024 18:01:55

Montserrat Valcárcel Armesto na data 26/09/2024 18:02:07

CSV: BOPRSDBCGMBMO03NV7-9
Verificación:
https://sede.parlamentodegalicia.gal/tramites/csv/

PARLAMENTO DE GALICIA
PARLAMENTO DE GALICIA
REXISTRO XERAL ENTRADA
Data asento: 26/09/2024 18:03:23
Nº Rexistro: 12010
Data envio: 26/09/2024 18:03:23.714

OFICINA PARLAMENTAR
Parlamento de Galiza
Rúa do Hórreo, 63. Tel. 0034 981 551 545
gp-bng@parlamentodegalicia.gal
15702 Santiago de Compostela
Galiza

Luis Bará Torres na data 26/09/2024 18:02:17

Ariadna Fernández González na data 26/09/2024 18:02:25

Secundino Fernández Fernández na data 26/09/2024 18:02:33

CSV: BOPG-DSDBCGAB-MDG3NV-9
Verificación:
https://sede.parlamentodegalicia.gal/tramites/csv/

PARLAMENTO DE GALICIA
PARLAMENTO DE GALICIA
REXISTRO XERAL ENTRADA
Data asento: 26/09/2024 18:10:25
Nº Rexistro: 12015
Data envio: 26/09/2024 18:10:25.818

OFICINA PARLAMENTAR
Parlamento de Galiza
Rúa do Hórreo, 63. Tel. 0034 981 551 545
gp-bng@parlamentodegalicia.gal
15702 Santiago de Compostela
Galiza

Á Mesa do Parlamento

Montserrat Prado Cores, Iria Carreira Pazos, Carmela González Iglesias, Alexandra Fernández Gómez, Cristina Fernández Davila, Brais Ruanova Vilas-Boas e **Paulo Ríos Santomé**, deputadas e deputados do **Grupo Parlamentar do Bloque Nacionalista Galego (BNG)**, ao abeiro do disposto no Regulamento da Cámara, presentan a seguinte **Pregunta para resposta oral en Pleno**, relativa á inundación producida na planta de cardioloxía do Hospital Álvaro Cunqueiro.

EXPOSICIÓN DE MOTIVOS

Na tarde noite de onte, 25 de setembro, produciuse unha inundación no Hospital Álvaro Cunqueiro, que afectou principalmente á planta de cardioloxía, máis todo indica que non só.

Durante varias horas estivo correndo grande cantidade de auga, que se crepitaba na planta de cardioloxía, anegando varias dependencias nas que había grande cantidade de material e medicación. Parece ser que a inundación foi consecuencia da rotura dunha válvula de un fancoil (equipo de refrixeración auga-aire).

Diante desta situación é preciso que o Sergas dea explicacións do sucedido, a causa da rotura, cal foi o alcance dos danos, e a responsabilidade da empresa concesionaria do Álvaro Cunqueiro, toda vez que é a propietaria da infraestrutura e responsábel do seu mantemento, até que no 2035 pase a propiedade do Sergas, despois de ter pagado un sobrecuste polo hospital de máis de 470 millóns de euros.

Por todo o exposto formúlase a seguinte pregunta para resposta oral en Pleno:

CSV: BOPG-[illegible]
Verificación: https://sede.parlamentodegalicia.gal/tramites/csv/

PARLAMENTO DE GALICIA
REXISTRO XERAL ENTRADA
Data asento: 26/09/2024 18:10:25
Nº Rexistro: 12015
Data envio: 26/09/2024 18:10:25.818

OFICINA PARLAMENTAR
Parlamento de Galiza
Rúa do Hórreo, 63. Tel. 0034 981 551 545
gp-bng@parlamentodegalicia.gal
15702 Santiago de Compostela
Galiza

Cales foron as causas da inundación producida o 25 de setembro na planta de cardioloxía do hospital Álvaro Cunqueiro?

Santiago de Compostela, 26 de setembro de 2024

Asdo.: **Montserrat Prado Cores**

Iria Carreira Pazos

Carmela González Iglesias

Alexandra Fernández Gómez

Cristina Fernández Davila

Brais Ruanova Vilas-Boas

Paulo Ríos Santomé

Deputadas e deputados do G.P. do BNG

Asinado dixitalmente por:

María Montserrat Prado Cores na data 26/09/2024 18:06:15

Iria Carreira Pazos na data 26/09/2024 18:06:21

Carmela González Iglesias na data 26/09/2024 18:07:20

Alexandra Fernández Gómez na data 26/09/2024 18:07:22

Cristina Fernández Davila na data 26/09/2024 18:08:09

CSV: BOPRSTDBOG-PCET3LKV97
Verificación:
https://sede.parlamentodegalicia.gal/tramites/csv/

PARLAMENTO DE GALICIA
PARLAMENTO DE GALICIA
REXISTRO XERAL ENTRADA
Data asento: 26/09/2024 18:10:25
Nº Rexistro: 12015
Data envio: 26/09/2024 18:10:25.818

OFICINA PARLAMENTAR
Parlamento de Galiza
Rúa do Hórreo, 63. Tel. 0034 981 551 545
gp-bng@parlamentodegalicia.gal
15702 Santiago de Compostela
Galiza

Brais Ruanova Vilas-Boas na data 26/09/2024 18:08:17

Paulo Ríos Santomé na data 26/09/2024 18:09:01

CSV: BOPRSDBOG-p0CETBJK0v97
Verificación:
https://sede.parlamentodegalicia.gal/tramites/csv/

PARLAMENTO DE GALICIA
PARLAMENTO DE GALICIA
REXISTRO XERAL ENTRADA
Data asento: 30/09/2024 16:30:00
Nº Rexistro: 12115
Data envio: 30/09/2024 14:04:32.232

OFICINA PARLAMENTAR
Parlamento de Galiza
Rúa do Hórreo, s/n. Tel. 0034 981 551 545
Fax. 0034 981 551 420. Fax prensa: 0034 981 551 421
gp-bng@parlamentodegalicia.gal
15702 Santiago de Compostela
Galiza

Á Mesa do Parlamento

Brais Ruanova Vilas-Boas, deputado do **Grupo Parlamentar do Bloque Nacionalista Galego (BNG)**, ao abeiro do disposto no artigo 155.5 do Regulamento da Cámara, presenta a seguinte **pregunta para resposta oral en Pleno**, polo trámite de **urxencia**, relativa á intención da Xunta de Galiza de suprimir o departamento de lingua portuguesa no IES San Paio de Tui.

Xustificación da urxencia

A urxencia vén motivada pola preocupación xerada na comunidade educativa no IES San Paio de Tui trala notificación da Xunta de Galiza de suprimir o departamento de lingua portuguesa no centro.

Exposición de motivos

A Consellaría de Educación anunciou que vai eliminar o departamento de portugués do IES San Paio de Tui. Trátase dun dos primeiros centros en implantar a ensinanza do portugués na educación secundaria en Galiza, hai varias décadas.

Esta supresión resulta incomprensíbel por varios motivos:

- As cifras de matrícula desta lingua están máis que consolidadas e, de feito, para este curso a matrícula é máis elevada que nos anos anteriores (en 1.º da ESO, 30 alumnos e alumnas, por exemplo).
- A proximidade xeográfica de Tui, a só un quilómetro de Portugal, fai que a oferta desta lingua para o alumnado deba ser unha aposta estratéxica. Ademais, Tui forma parte da Eurocidade Tui-Valença, polo que eliminar o departamento parece unha decisión pouco lóxica.

CSV: BOPRIS0BOCapvc0e8ZJN-7
Verificación:
https://sede.parlamentodegalicia.gal/tramites/csv/

PARLAMENTO DE GALICIA
REXISTRO XERAL ENTRADA
Data asento: 30/09/2024 16:30:00
Nº Rexistro: 12115
Data envio: 30/09/2024 14:04:32.232

OFICINA PARLAMENTAR
Parlamento de Galiza
Rúa do Hórreo, s/n. Tel. 0034 981 551 545
Fax. 0034 981 551 420. Fax prensa: 0034 981 551 421
gp-bng@parlamentodegalicia.gal
15702 Santiago de Compostela
Galiza

- O alumnado de ESO que enviou ao centro aos exames do CAPLE (Centro de Avaliação de Português Língua Estrangeira) nos últimos anos obtivo uns resultados moi positivos, cun 100% de aprobados e demostrando o nivel de competencia que obteñen no centro.

- A adquisición dunha lingua adicional fai que a oferta de portugués sexa especialmente útil para o futuro profesional do alumnado do centro, e para toda a localidade.

- A existencia do departamento permite unha mellor organización e planificación pedagóxica, ademais de elaborar unha programación específica para a realidade social e lingüística do centro.

Un dos obxectivos da Lei 1/2014, do 24, denominada Lei Paz-Andrade, aprobada hai dez anos no Parlamento Galego, é o de introducir a lingua portuguesa no ensino: "É preciso fomentar o ensino e a aprendizaxe do portugués, co obxectivo, entre outros, de que empresas e institucións aproveiten a nosa vantaxe lingüística, un valor que evidencia a importancia mundial do idioma oficial dun país veciño, tendo en conta tamén o crecente papel de bloques como a Comunidade dos Países de Lingua Portuguesa".

Non é a primeira vez que a Consellaría de Educación tenta eliminar o Departamento de Portugués do IES San Paio de Tui, mais a oposición da comunidade educativa e da sociedade de Tui fixeron que non fose así, o que demostra que a oferta desta lingua conta cun importante apoio social. Tanto é así que dende o Bloque Nacionalista Galego presentouse este mesmo mes de setembro unha iniciativa instando a dar marcha atrás na eliminación do departamento de portugués do IES San Paio que foi aprobada por unanimidade de tódolos grupos.

O Goberno Galego manifestou, en diversas ocasións e contextos, que concorda cos obxectivos da Lei 1/2014, do 24 de marzo, para o aproveitamento da lingua portuguesa e vínculos coa lusofonía, coñecida como Lei Paz-Andrade, aprobada en 2014

CSV: BOPGDSDBDGapVd0eB3ZJlv-7
Verificación: https://sede.parlamentodegalicia.gal/tramites/csv/

PARLAMENTO DE GALICIA
REXISTRO XERAL ENTRADA
Data asento: 30/09/2024 16:30:00
Nº Rexistro: 12115
Data envio: 30/09/2024 14:04:32.232

OFICINA PARLAMENTAR
Parlamento de Galiza
Rúa do Hórreo, s/n. Tel. 0034 981 551 545
Fax. 0034 981 551 420. Fax prensa: 0034 981 551 421
gp-bng@parlamentodegalicia.gal
15702 Santiago de Compostela
Galiza

por unanimidade no Parlamento Galego, derivada dunha Iniciativa Lexislativa Popular que chegou ao Parlamento co apoio de máis de 17.000 sinaturas.

Hai uns meses debateuse no Pleno do Parlamento Galego o cumprimento desta Lei, no décimo aniversario da súa aprobación. Neste debate, dous membros do Goberno Galego afirmaron concordar cos obxectivos da Lei e puxeron en valor os esforzos do mesmo para cumprila e avanzar nos seus obxectivos.

Diante disto, o Grupo Parlamentar do Bloque Nacionalista Galego, a través do deputado asinante, formula a seguinte pregunta para a súa resposta oral ante o Pleno, polo trámite de urxencia:

Vai manter o Goberno galego o departamento de lingua portuguesa do IES San Paio de Tui?

Santiago de Compostela, 30 de setembro de 2024

Asdo.: **Brais Ruanova Vilas-Boas**
Deputado do G.P. do BNG

Asinado dixitalmente por:

Brais Ruanova Vilas-Boas na data 30/09/2024 14:04:13

CSV: BOPRISDBOGaPvt0eBZJN-7
Verificación:
https://sede.parlamentodegalicia.gal/tramites/csv/

PARLAMENTO DE GALICIA
REXISTRO XERAL ENTRADA
Data asento: 30/09/2024 16:30:00
Nº Rexistro: 12118
Data envio: 30/09/2024 14:17:54.143

Grupo
Parlamentario
Socialista

Á MESA DO PARLAMENTO

Lara Méndez López e **Carmen Rodríguez Dacosta**, deputadas pertencentes ao **Grupo Parlamentario dos Socialistas de Galicia**, ao abeiro do disposto no artigo 155.5 do Regulamento da Cámara, presentan ante esa Mesa a seguinte **pregunta** para a súa resposta **oral** urxente en **Pleno**.

Xustificación da urxencia

A urxencia vén dada pola espera que está a ter o sector para que o Goberno galego lle dea solución ao stock de viño e a falla de recollida de uva dado o avance da vendima.

Por todo o exposto, as deputadas que asinan formulan a seguinte pregunta urxente para o seu debate en Pleno:

Que efectos ten previsto acadar a Xunta de Galicia co paquete de medidas anunciado que a día de hoxe segue sen estar publicado no Diario Oficial de Galicia?

Santiago de Compostela, 30 de setembro do 2024

Asinado dixitalmente por:

Lara Méndez López na data 30/09/2024 14:16:21

Carmen Rodríguez Dacosta na data 30/09/2024 14:16:29

CSV: BOPSDBCG3EXIP3ZJ1V-8
Verificación:
https://sede.parlamentodegalicia.gal/tramites/csv/

PARLAMENTO DE GALICIA
REXISTRO XERAL ENTRADA
Data asento: 30/09/2024 18:25:04
Nº Rexistro: 12132
Data envio: 30/09/2024 18:25:04.293

Grupo
Parlamentario
Socialista

Á MESA DO PARLAMENTO

José Ramón Gómez Besteiro, portavoz do **Grupo Parlamentario dos Socialistas de Galicia**, ao abeiro do disposto no artigo 152.2, presenta ante esa Mesa a seguinte **pregunta** para a súa resposta **oral en Pleno**, dirixida ao **Sr. presidente da Xunta de Galicia.**

Sr. presidente, que medidas pensa implementar nas políticas do Goberno galego para afrontar os principais problemas que vive a mocidade galega na actualidade?

Santiago de Compostela, 30 de setembro do 2024

Asinado dixitalmente por:

José Ramón Gómez Besteiro na data 30/09/2024 18:06:08

CSV: BOPSDEG-Vrdm8ZUK97
Verificación:
https://sede.parlamentodegalicia.gal/tramites/csv/

PARLAMENTO DE GALICIA
PARLAMENTO DE GALICIA
REXISTRO XERAL ENTRADA
Data asento: 30/09/2024 18:26:47
Nº Rexistro: 12133
Data envio: 30/09/2024 18:26:47.901

OFICINA PARLAMENTAR
Parlamento de Galiza
Rúa do Hórreo, s/n. Tel. 0034 981 551 545
Fax. 0034 981 551 420. Fax prensa: 0034 981 551 421
gp-bng@parlamentodegalicia.gal
15702 Santiago de Compostela
Galiza

Á Mesa do Parlamento

Ana Pontón Mondelo, portavoz do **Grupo Parlamentar do Bloque Nacionalista Galego (BNG)**, ao abeiro do disposto no artigo 152.2 do Regulamento da Cámara e das normas supletorias do 17 de marzo de 2015, formula a seguinte **pregunta** dirixida ao **presidente da Xunta** para a súa **resposta oral en Pleno**.

Sr Rueda, como valora a ampliación do contrato da concesión da AP-9 realizada polo goberno do Estado en 2000?

Santiago de Compostela, 30 de setembro de 2024

Asdo.: **Ana Pontón Mondelo**
Portavoz do G.P. do BNG

Asinado dixitalmente por:

Ana Pontón Mondelo na data 30/09/2024 18:22:48

CSV: BOPRSDBEGAMKMDW6ZXV47
Verificación:
https://sede.parlamentodegalicia.gal/tramites/csv/

PARLAMENTO
DE GALICIA

BOLETÍN OFICIAL DO
PARLAMENTO DE GALICIA

Edición e subscricións:
Servizo de Publicacións do Parlamento de Galicia. Hórreo, 63. 15702. Santiago de Compostela.
Telf. 981 55 13 00. Fax. 981 55 14 25
Dep. Leg. C-155-1982. ISSN 1133-2727

CSV: BOPGDSPG-Vcxm3ZJV-7
Verificación: https://sede.parlamentodegalicia.gal/tramites/csv/