Asinado dixitalmente por:
Rexistro electrónico
Data: 20/03/2023 01:06:20
Razón: Rexistro electrónico
Localización: Parlamento de Galicia

PARLAMENTO DE GALICIA

BOLETÍN OFICIAL DO **PARLAMENTO DE GALICIA**

XI lexislatura
Número 469
20 de marzo de 2023

CSV: BOPGDSPG-KzLE5gLMQ-5
Verificación:
https://sede.parlamentodegalicia.gal/tramites/csv/

SUMARIO

1. Procedementos parlamentarios

1.3. Procedementos de control e impulso
1.3.2. Comunicacións da Xunta de Galicia
1.3.3. Exame de programas e plans
1.3.3.1. Programas e plans

51068 (10/PEP-000001)
Escrito da Dirección Xeral de Relacións Institucionais e Parlamentarias polo que, en cumprimento do disposto nos artigos 86.2 e 87.2 c) da Lei 10/2021, do 9 de marzo, reguladora da acción exterior e da cooperación para o desenvolvemento, achega o Informe sobre a avaliación final do IV Plan Director da Cooperación galega 2018-2021 (10/PEP-000001). 185311

51069 (10/PEP-000003)
Escrito da Dirección Xeral de Relacións Institucionais e Parlamentarias polo que, en cumprimento do disposto no artigo 87.2 a) da Lei 10/2021, do 9 de marzo, reguladora da acción exterior e da cooperación para o desenvolvemento, achega o proxecto do V Plan director da cooperación galega 2023-2026 (11/PEP-000003) 185415

1.5. Procedementos relativos a outras institucións e órganos
1.5.4. De ámbito europeo
1.5.4.1. Unión Europea

Resolución da Presidencia, do 16 de marzo de 2023, pola que se admite a trámite o escrito das Cortes Xerais polo que se achega documentación relativa á Consulta sobre a aplicación do principio de subsidiariedade relativo á Proposta de directiva do Parlamento Europeo e do Consello que modifica a Directiva (UE) 2015/413, pola que se facilita o intercambio transfronteirizo de información sobre infraccións de tráfico en materia de seguridade vial (Texto pertinente para efectos do EEE) [COM(2023) 126 final] [COM(2023) 126 final anexo] [2023/0052 (COD)] {SEC(2023) 351 final} {SWD(2023) 126 final} {SWD(2023) 127 final}

-11/UECS-000275 (51475) Consulta sobre a aplicación do principio de subsidiariedade relativo á Proposta de directiva do Parlamento Europeo e do Consello que modifica a Directiva (UE) 2015/413, pola que se facilita o intercambio transfronteirizo de información sobre infraccións de tráfico en materia de seguridade vial (Texto pertinente para efectos del EEE) [COM(2023) 126 final] [COM(2023) 126 final anexo] [2023/0052 (COD)] {SEC(2023) 351 final} {SWD(2023) 126 final} {SWD(2023) 127 final} 185447

CSV: BOPGDSPG-KzLE5gLMQ-5
Verificación: https://sede.parlamentodegalicia.gal/tramites/csv/

4. Informacións e correccións de erros

4.1. Informacións

VALEDOR DO POBO

Acordo da Mesa do Parlamento, do 14 de marzo de 2023, polo que se toma coñecemento do escrito da valedora do pobo polo que remite a Resolución do 6 de marzo de 2023 pola que se aproba a convocatoria para a provisión, polo sistema de libre designación, do posto de traballo de xefe/a de servizo de administración e persoal do Valedor do Pobo 185306

Resolución do 6 de marzo de 2023 pola que se aproba a convocatoria para a provisión, polo sistema de libre designación, do posto de traballo de xefe/a de servizo de administración e persoal do Valedor do Pobo 185306

CSV: BOPGDSPG-KzLE5gLMQ-5
Verificación: https://sede.parlamentodegalicia.gal/tramites/csv/

1. Procedementos parlamentarios

1.3. Procedementos de control e impulso

1.3.2. Comunicacións da Xunta de Galicia

1.3.3. Exame de programas e plans

1.3.3.1. Programas e plans

Acordo da Mesa do Parlamento, do 14 de marzo de 2023, polo que se toma coñecemento do Informe sobre a avaliación final do IV Plan director da cooperación galega 2018-2021

A Mesa do Parlamento, na súa sesión do día 14 de marzo de 2023, adoptou os seguintes acordos:

-51068 (10/PEP-000001)
Escrito da Dirección Xeral de Relacións Institucionais e Parlamentarias polo que, en cumprimento do disposto nos artigos 86.2 e 87.2 c) da Lei 10/2021, do 9 de marzo, reguladora da acción exterior e da cooperación para o desenvolvemento, achega o Informe sobre a avaliación final do IV Plan Director da Cooperación galega 2018-2021 (10/PEP-000001).

A Mesa toma coñecemento e acorda o seu traslado á Comisión 1ª, Institucional, de Administración Xeral, Xustiza e Interior e mais aos portavoces dos grupos parlamentarios e a publicación no *Boletín Oficial* e na páxina web do Parlamento de Galicia.

Santiago de Compostela, 15 de marzo de 2023
María Elena Candia López
Vicepresidenta 1ª

Acordo da Mesa do Parlamento, do 14 de marzo de 2023, polo que toma coñecemento do proxecto do V Plan director da cooperación galega 2023-2026

A Mesa do Parlamento, na súa sesión do día 14 de marzo de 2023, adoptou os seguintes acordos:

- 51069 (10/PEP-000003)
Escrito da Dirección Xeral de Relacións Institucionais e Parlamentarias polo que, en cumprimento do disposto no artigo 87.2 a) da Lei 10/2021, do 9 de marzo, reguladora da acción exterior e da cooperación para o desenvolvemento, achega o proxecto do V Plan director da cooperación galega 2023-2026 (11/PEP-000003)

A Mesa toma coñecemento e acorda o seu traslado á Comisión 1ª, Institucional, de Administración Xeral, Xustiza e Interior e mais aos portavoces dos grupos parlamentarios e a publicación no *Boletín Oficial* e na páxina web do Parlamento de Galicia.

Santiago de Compostela, 15 de marzo de 2023
María Elena Candia López
Vicepresidenta 1ª

CSV: BOPGDSPG-KzLE5gLMQ-5
Verificación: https://sede.parlamentodegalicia.gal/tramites/csv/

1.5. Procedementos relativos a outras institucións e órganos
1.5.4. De ámbito europeo
1.5.4.1. Unión Europea

Resolución da Presidencia, do 16 de marzo de 2023, pola que se admite a trámite o escrito das Cortes Xerais polo que se achega documentación relativa á Consulta sobre a aplicación do principio de subsidiariedade relativo á Proposta de directiva do Parlamento Europeo e do Consello que modifica a Directiva (UE) 2015/413, pola que se facilita o intercambio transfronteirizo de información sobre infraccións de tráfico en materia de seguridade vial (Texto pertinente para efectos do EEE) [COM(2023) 126 final] [COM(2023) 126 final anexo] [2023/0052 (COD)] {SEC(2023) 351 final} {SWD(2023) 126 final} {SWD(2023) 127 final}

-11/UECS-000275 (51475) Consulta sobre a aplicación do principio de subsidiariedade relativo á Proposta de directiva do Parlamento Europeo e do Consello que modifica a Directiva (UE) 2015/413, pola que se facilita o intercambio transfronteirizo de información sobre infraccións de tráfico en materia de seguridade vial (Texto pertinente para efectos del EEE) [COM(2023) 126 final] [COM(2023) 126 final anexo] [2023/0052 (COD)] {SEC(2023) 351 final} {SWD(2023) 126 final} {SWD(2023) 127 final}

No Rexistro Xeral do Parlamento de Galicia tivo entrada, co número 51475, o escrito das Cortes Xerais polo que se achega documentación relativa á solicitude da Comisión Mixta para a Unión Europea en relación coa Consulta sobre a aplicación do principio de subsidiariedade relativo á Proposta de directiva do Parlamento Europeo e do Consello que modifica a Directiva (UE) 2015/413, pola que se facilita o intercambio transfronteirizo de información sobre infraccións de tráfico en materia de seguridade vial (Texto pertinente para efectos del EEE) [COM(2023) 126 final] [COM(2023) 126 final anexo] [2023/0052 (COD)] {SEC(2023) 351 final} {SWD(2023) 126 final} {SWD(2023) 127 final}.

Conforme o establecido na norma segunda das Normas reguladoras do procedemento para o control do principio de subsidiariedade nos proxectos lexislativos da Unión Europea (nos BOPG núms. 276, do 16 de xullo de 2010, e 446, do 7 de abril de 2011), resolvo:

1º. Trasladar o referido escrito á Comisión 2ª, Ordenación Territorial, Obras Públicas, Medio Ambiente e Servizos, e mais aos portavoces dos grupos parlamentarios e ordenar a súa publicación no *Boletín Oficial do Parlamento de Galicia.*

2º. Conforme o disposto na norma terceira das citadas normas, no prazo dos dez días naturais seguintes á remisión do proxecto de acto lexislativo, os grupos parlamentarios poderán presentar propostas de ditame motivado nas que deberán expoñer as razóns polas que consideran que o proxecto de acto lexislativo da Unión Europea resulta contrario, en todo ou en parte, ao principio de subsidiariedade.

As propostas de ditame motivado presentaranse ante a Mesa, que as cualificará e admitirá a trámite se reúnen os requisitos establecidos neste acordo.

CSV: BOPGDSPG-KzLE5gLMQ-5
Verificación: https://sede.parlamentodegalicia.gal/tramites/csv/

A ausencia de propostas de ditame determinará a finalización do procedemento.

3º. Dar conta desta resolución na próxima reunión da Mesa que teña lugar.

Santiago de Compostela, 16 de marzo de 2023
Miguel Ángel Santalices Vieira
Presidente

4. Informacións e correccións de erros

4.1. Informacións

Valedor do Pobo

Acordo da Mesa do Parlamento, do 14 de marzo de 2023, polo que se toma coñecemento do escrito da valedora do pobo polo que remite a Resolución do 6 de marzo de 2023 pola que se aproba a convocatoria para a provisión, polo sistema de libre designación, do posto de traballo de xefe/a de servizo de administración e persoal do Valedor do Pobo

A Mesa do Parlamento, na reunión do día 14 de marzo de 2023, tomou coñecemento do escrito da valedora do pobo polo que remite a Resolución do 6 de marzo de 2023 pola que se aproba a convocatoria para a provisión, polo sistema de libre designación, do posto de traballo de xefe/a do Servizo de Administración e Persoal do Valedor do Pobo, co rogo de que se proceda á súa publicación no *Boletín Oficial do Parlamento de Galicia* (doc. núm. 51061), e acordou a súa publicación no *Boletín Oficial do Parlamento de Galicia*.

Santiago de Compostela, 15 de marzo de 2023
María Elena Candia López
Vicepresidenta 1ª

Resolución do 6 de marzo de 2023 pola que se aproba a convocatoria para a provisión, polo sistema de libre designación, do posto de traballo de xefe/a de servizo de administración e persoal do Valedor do Pobo

Vista a proposta formulada polo secretario xeral do Valedor do Pobo para a convocatoria para a provisión, polo sistema de libre designación, do posto de traballo de xefe/a do Servizo de Administración e Persoal do Valedor do Pobo,

RESOLVO:

Ao abeiro do establecido no artigo 7 k) do Regulamento de organización e funcionamento do Valedor do Pobo, aprobar a convocatoria para a provisión, polo sistema de libre designación, do posto de traballo de xefe/a do Servizo de Administración e Persoal do Valedor do Pobo, conforme as seguintes

CSV: BOPGDSPG-KzLE5gLMQ-5
Verificación: https://sede.parlamentodegalicia.gal/tramites/csv/

BASES:

Primeira. Apróbase a convocatoria para a provisión, polo sistema de libre designación, do posto de traballo de xefe/a do Servizo de Administración e Persoal do Valedor do Pobo que figura na vixente relación de postos de traballo (BOPG nº 596, do 24 de xaneiro de 2020).

As características do posto son as seguintes:

1. Grupo de titulación: A1

2. Nivel de complemento de destino: 29.

3. Administración: Pertenza como persoal funcionario de carreira A1.

4. Titulación: A correspondente ao grupo de pertenza.

5. Complemento específico: 35.808,48 €.

6. Funcións que se van desenvolver: dirixir, organizar e controlar os servizos administrativos; impulsar os expedientes da Comisión da Transparencia, órgano colexiado adscrito ao Valedor do Pobo; asegurar que a información pública que corresponda estea dispoñible e actualizada no portal de transparencia e o adecuado trámite das solicitudes de información pública dirixidas ao Valedor do Pobo, así como informar a cidadanía en materia de transparencia; calquera outra función que lle asigne a valedora do pobo.

7. Centro directivo: Valedor do Pobo

Segunda. Poderán concorrer á convocatoria os/as funcionarios/as de carreira de calquera administración pública pertencentes ao grupo A1.

Terceira. O persoal funcionario interesado poderá presentar a súa solicitude no Rexistro Xeral do Valedor do Pobo, rúa do Hórreo nº 65, en Santiago de Compostela, ou en calquera dos lugares indicados na Lei 39/2015, do 1 de outubro, do procedemento administrativo común das administracións públicas, no prazo de quince días hábiles, contados desde o día seguinte ao da publicación desta convocatoria no *Diario Oficial de Galicia*, na cal deixará constancia dos datos do posto que viñese desempeñando e dos méritos que desexe alegar.

Para participar nesta convocatoria, a persoa interesada deberá formalizar a súa petición de acordo co modelo que se inclúe no anexo desta resolución.

As persoas aspirantes deberán achegar á súa petición un *curriculum vitae* e xustificar documentalmente os méritos alegados.

Os méritos alegados e non probados de acordo co establecido no parágrafo anterior non se terán en conta.

CSV: BOPGDSPG-KzLE5gLMQ-5
Verificación: https://sede.parlamentodegalicia.gal/tramites/csv/

Cuarta. De conformidade co disposto no artigo 7.l) do Regulamento de organización e funcionamento do Valedor do Pobo, correspóndelle á valedora do pobo a resolución desta convocatoria.

Quinta. A dita resolución farase pública no *Diario Oficial de Galicia* e poderase declarar deserto o posto de traballo de considerarse oportuno.

Sexta. O prazo de toma de posesión da persoa seleccionada será de tres días hábiles, de estar o destino anterior na mesma localidade, de sete días se comporta cambio de residencia, ou dun mes se comporta o reingreso no servizo activo.

O prazo de toma de posesión comezará a contar desde o día seguinte ao do cesamento nese destino, se é o caso, que deberá producirse dentro dos tres días hábiles seguintes ao da publicación no *Diario Oficial de Galicia* da resolución da libre designación. Se a resolución comporta o reingreso ao servizo activo, o prazo de toma de posesión comezará a contar desde o día seguinte ao da dita publicación.

Sétima. Contra a resolución pola que se aproba esta convocatoria, que esgota a vía administrativa, os interesados poderán interpoñer, potestativamente, recurso de reposición perante a valedora do pobo no prazo dun mes, contado a partir do día seguinte ao da súa publicación no *Diario Oficial de Galicia,* ou poderán interpoñer recurso contencioso-administrativo perante a sala correspondente do Tribunal Superior de Xustiza de Galicia no prazo de dous meses, contados desde a mesma data, segundo o establecido na Lei 29/1998, do 13 de xullo, reguladora da xurisdición contencioso-administrativa.

Santiago de Compostela, 6 de marzo de 2023
Dolores Fernández Galiño
Valedora do pobo

CSV: BOPGDSPG-KzLE5gLMQ-5
Verificación: https://sede.parlamentodegalicia.gal/tramites/csv/

ANEXO

Modelo de solicitude

Datos persoais:			
Primeiro apelido	*Segundo apelido*		*Nome*
DNI	*Data de nacemento*		*Teléfono*
Enderezo		*Localidade*	*Provincia*
Corpo ou escala		*Grupo*	*Nº R.P.*
Destino actual			
Administración	*Dependencia*		*Localidade*

SOLICITO:

Ser admitido/a á convocatoria pública para prover o posto de traballo polo sistema de libre designación, aprobada por Resolución da valedora do pobo do 6 de marzo de 2023, por considerar que reúno os requisitos esixidos para presentarme ao posto de traballo que se indica:

Designación posto de traballo	Nivel compl. destino	Centro directivo ou unidade	Localidade
		Valedor do Pobo	Santiago de Compostela

Tempo de servizos prestados	Anos	Meses	Días
No corpo actual:			
Noutros corpos:			
No actual posto de traballo:			
Outros destinos anteriores:			

Títulos académicos:			
Coñecemento da lingua galega:	Fala: □	Escribe: □	Entende: □
Outros méritos que deban facerse constar de acordo coas bases da convocatoria:			
Outros méritos que a persoa candidata desexe facer constar:			

CSV: BOPGDSPG-KzLE5gLMQ-5
Verificación: https://sede.parlamentodegalicia.gal/tramites/csv/

Información básica sobre protección de datos persoais

Responsable do tratamento	Valedor do Pobo
Finalidades do tratamento	Provisión de posto de traballo
Lexitimación para o tratamento	O cumprimento de obriga legal segundo a normativa xeral e sectorial referida en https://www.valedordopobo.gal/politica-de-protecion-de-datos/
Destinatarios dos datos	Os datos deberán ser comunicados á valedora do pobo e publicados no *Diario Oficial de Galicia*
Exercicio de dereitos	As persoas interesadas poderán solicitar o acceso, rectificación, limitación e supresión dos seus datos en valedor@valedordopobo.gal ou nos lugares e rexistros establecidos na normativa reguladora do procedemento administrativo común
Contacto delegado/a de protección de datos e información adicional	valedor@valedordopobo.gal

(Lugar, data e sinatura)

Valedora do pobo

CSV: BOPGDSPG-KzLE5gLMQ-5
Verificación: https://sede.parlamentodegalicia.gal/tramites/csv/

PARLAMENTO DE GALICIA
PARLAMENTO DE GALICIA
REXISTRO XERAL ENTRADA
Data asento: 08/03/2023 10:35:29
Nº Rexistro: 51068
Data envio: 08/03/2023 10:35:29.274
Data 08/03/2023 10:35

Coa finalidade de dar cumprimento ao disposto nos artigos 86.2 e 87.2 c) da Lei 10/2021 do 9 de marzo, reguladora da acción exterior e da cooperación para o desenvolvemento, achégolle o *Informe sobre a avaliación final do IV Plan Director da Cooperación Galega 2018-2021,* aprobado polo Consello da Xunta de Galicia na súa reunión do día 27 de outubro de 2022.

Santiago de Compostela,

A directora xeral de Relacións Institucionais e Parlamentarias
(ASINADO DIXITALMENTE)

Sr. Presidente do Parlamento de Galicia

CSV: BOPGDSPG-KzLE5gLMQ-5
Verificación: https://sede.parlamentodegalicia.gal/tramites/csv/

DIRECCIÓN XERAL DE RELACIÓNS INSTITUCIONAIS E PARLAMENTARIAS a las 08/03/2023 10:35:08

PARLAMENTO DE GALICIA
PARLAMENTO DE GALICIA
REXISTRO XERAL ENTRADA
Data asento: 08/03/2023 10:35:29
Nº Rexistro: 51068
Data envio: 08/03/2023 10:35:29.274

XUNTA DE GALICIA

DIEGO CALVO POUSO, VICEPRESIDENTE SEGUNDO E CONSELLEIRO DE PRESIDENCIA, XUSTIZA E DEPORTES E SECRETARIO DO CONSELLO DA XUNTA DE GALICIA,

CERTIFICA:

Que o Consello da Xunta de Galicia na súa reunión do día vinte e sete de outubro de dous mil vinte e dous adoptou, entre outros, o seguinte Acordo:

"Aprobar e acordar a remisión ao Parlamento de Galicia do informe sobre a avaliación final do IV Plan Director da Cooperación Galega 2018-2021, de acordo co establecido nos artigos 86.2 e 87.2 c) da Lei 10/2021, do 9 de marzo, reguladora da acción exterior e da cooperación para o desenvolvemento de Galicia."

E para que conste, asina a presente co visto e prace do Sr. Presidente, en Santiago de Compostela a vinte e sete de outubro de dous mil vinte e dous.

Vº. e Prace:
O PRESIDENTE

XUNTA DE GALICIA
VICEPRESIDENCIA SEGUNDA E CONSELLERIA DE PRESIDENCIA, XUSTIZA E DEPORTES

CSV: BOPGDSPG-KzLE5gLMQ-5
Verificación: https://sede.parlamentodegalicia.gal/tramites/csv/

PARLAMENTO DE GALICIA
PARLAMENTO DE GALICIA
REXISTRO XERAL ENTRADA
Data asento: 08/03/2023 10:35:29
Nº Rexistro: 51068
Data envio: 08/03/2023 10:35:29.274

XUNTA DE GALICIA | DIRECCIÓN XERAL DE RELACIÓNS EXTERIORES E COA UNIÓN EUROPEA

PILAR ROMERO RODRÍGUEZ, actuando como secretaria do Consello Galego de Cooperación para o Desenvolvemento (Congacode)

CERTIFICO

Que na súa reunión plenaria do día 21 de xullo de 2022, e ao non haber ninguna obxección por parte dos seus membros, o Congacode dase por informado e valida os resultados da **avaliación final do IV Plan Director da Cooperación Galega 2018-2021.**

E para que así conste, e co visto e prace do presidente, asino este certificado, en Santiago de Compostela na data da sinatura electrónica.

Vº e Prace

O PRESIDENTE
Jesús Gamallo Aller

Asinado por: GAMALLO ALLER, JESUS MARIA
Cargo: Director Xeral
Data e hora: 18/10/2022 13:05:29
O RODRÍGUEZ, PILAR
eral de Cooperación Exterior
22 13:03:50
CSV: BOPGDSPG-KzLE5gLMQ-5
Verificación: https://sede.parlamentodegalicia.gal/tramites/csv/

Dirección Xeral de Relacións Exteriores e coa UE
Rúa Hórreo, 61
15701 Santiago de Compostela
T. +34 981 541 002
sunioneu@xunta.gal

PARLAMENTO DE GALICIA
PARLAMENTO DE GALICIA
REXISTRO XERAL ENTRADA
Data asento: 08/03/2023 10:35:29
Nº Rexistro: 51068
Data envio: 08/03/2023 10:35:29.274

2022

Dirección Xeral de Relacións Exteriores e coa Unión Europea

Vicepresidencia segunda e Consellería de Presidencia, Xustiza e Deportes. Xunta de Galicia

INFORME DE AVALIACIÓN FINAL DO IV PLAN DIRECTOR DA COOPERACIÓN GALEGA PARA O DESENVOLVEMENTO (2018-2021)

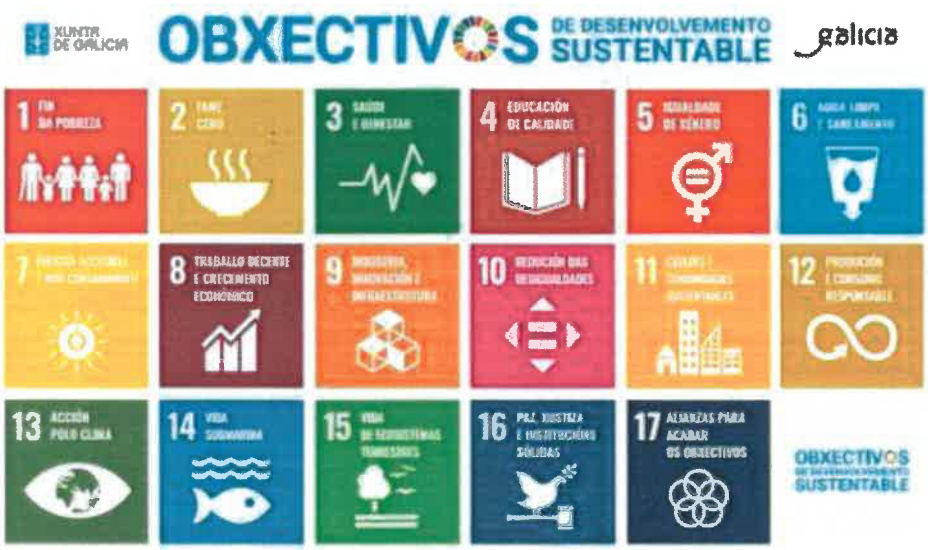

XUNTA DE GALICIA | VICEPRESIDENCIA SEGUNDA E CONSELLERÍA DE PRESIDENCIA, XUSTIZA E DEPORTES

XUNTA DE GALICIA

cooperacióngalego

CSV: BOPGDSPG-KzLE5gLMQ-5
Verificación: https://sede.parlamentodegalicia.gal/tramites/csv/

PARLAMENTO DE GALICIA
PARLAMENTO DE GALICIA
REXISTRO XERAL ENTRADA
Data asento: 08/03/2023 10:35:29
Nº Rexistro: 51068
Data envio: 08/03/2023 10:35:29.274

XUNTA DE GALICIA | VICEPRESIDENCIA SEGUNDA E CONSELLERÍA DE PRESIDENCIA, XUSTIZA E DEPORTES

Informe elaborado por Xosé Luís Pastoriza Rozas a pedimento da
Dirección Xeral de Relacións Exteriores e coa UE.
Vicepresidencia segunda e Consellería de Presidencia, Xustiza e Deportes.
Xunta de Galicia
Xuño 2022

CSV: BOPGDSPG-KzLE5gLMQ-5
Verificación:
https://sede.parlamentodegalicia.gal/tramites/csv/

PARLAMENTO DE GALICIA
PARLAMENTO DE GALICIA
REXISTRO XERAL ENTRADA
Data asento: 08/03/2023 10:35:29
Nº Rexistro: 51068
Data envio: 08/03/2023 10:35:29.274

Índice

Lista de acrónimos, siglas e abreviaturas 4

I. Resumo executivo 5

2 infografías 8

20 datos 10

32 indicadores 12

II. Informe da avaliación final do IV Plan Director da Cooperación Galega (2018-2021) . 23

1. Introdución 23

2. Informe de avaliación final do IV Plan Director da Cooperación Galega para o Desenvolvemento. 24

2.1. Antecedentes e obxectivos 24
2.2. Metodoloxía empregada 26
2.3. Condicionantes e límites do informe 28

3. Descrición do IV Plan Director da Cooperación Galega para o Desenvolvemento 29

4. Resultados da avaliación final 37

4.1. Eficacia e logro de resultados 37
4.2. Eficiencia 40
4.3. Coherencia 46
4.3.1. Recuperación do consenso social e político 47
4.3.2. Aumento do esforzo investidor 49
4.3.3. Suficiencia orzamentaria, previsibilidade instrumental e redución da fragmentación da axuda 54
4.3.4. Concentración xeográfica da axuda 60
4.3.5. Selectividade sectorial e construción de resiliencia 65
4.3.6. Alianzas territoriais multiactor e multinivel. 70
4.3.7. Coherencia de políticas de desenvolvemento 70
4.3.8. Participación e diálogo de políticas 72
4.3.9. Coordinación e diálogo co resto de Administracións públicas 75
4.3.10. Xestión do coñecemento e das aprendizaxes institucionais 79
4.3.11. Rendición de contas e transparencia 82
4.4. Pertinencia 83
4.5. Satisfacción 85

5. Conclusións 87

6. Recomendacións 90

Anexos 92

Anexo 1. Matriz de criterios de análise 92
Anexo 2. Matriz de documentación 93
Anexo 3. Metodoloxía 96
Anexo 4. Axentes de cooperación participantes na avaliación 97
Anexo 5. Presentación do avaliador 99
Anexo 6. Índice de figuras, cadros, táboas e gráficos 100

XUNTA DE GALICIA | VICEPREIDENCIA SEGUNDA E CONSELLERÍA DE PRESIDENCIA, XUSTIZA E DEPORTES

CSV: BOPGDSPG-KzLE5gLMQ-5
Verificación: https://sede.parlamentodegalicia.gal/tramites/csv/

PARLAMENTO DE GALICIA
PARLAMENTO DE GALICIA
REXISTRO XERAL ENTRADA
Data asento: 08/03/2023 10:35:29
Nº Rexistro: 51068
Data envio: 08/03/2023 10:35:29.274

Lista de acrónimos, siglas e abreviaturas

ACNUR	Alto Comisionado das Nacións Unidas para os Refuxiados/as
AECID	Axencia Española de Cooperación Internacional para o Desenvolvemento
AH	Acción Humanitaria
AOD	Axuda Oficial ao Desenvolvemento
AXE	Administración Xeral do Estado
CAD	Comité de Axuda ao Desenvolvemento da OCDE
CCAA	Comunidades Autónomas
CETMAR	Centro Tecnolóxico do Mar
CGONGD	Coordinadora Galega de ONG para o Desenvolvemento
CONGACODE	Consello Galego de Cooperación para o Desenvolvemento
CUD	Cooperación Universitaria ao Desenvolvemento
DOG	Diario Oficial de Galicia
DXRREE e UE	Dirección Xeral de Relacións Exteriores e coa UE
EELL	Entidades Locais
EPA	Equipos País Ampliado da Cooperación Española
EpD	Educación para o Desenvolvemento
FEGAMP	Federación Galega de Municipios e Provincias
Fondo Galego	Fondo Galego de Cooperación e Solidariedade
FPAN	Foro Político de Alto Nivel das Nacións Unidas
GAN	Grupo de Alto Nivel
IDH	Índice de Desenvolvemento Humano
MAP	Marco de Asociación País
OAH	Oficina de Acción Humanitaria da AECID
ODS	Obxectivos de Desenvolvemento Sustentable
ONGD	Organización Non Gobernamental de Desenvolvemento
OTC	Oficina Técnica de Cooperación da Cooperación Española
PALOP	Países Africanos de Lingua Oficial Portuguesa
PCS	Plataformas de Consulta en Sede da Cooperación Española
PMA	País Menos Adiantado
RGCUD	Rede Galega de Cooperación Universitaria ao Desenvolvemento
RMA	Renda Media Alta
RMB	Renda Media Baixa
RNB	Renda Nacional Bruta
SDXCE	Subdirección Xeral de Cooperación Exterior
SOGAPS	Solidariedade Galega co Pobo Saharauí
UCE	Unidade de Cooperación no Exterior da Cooperación Española
UDC	Universidade de A Coruña
UE	Unión Europea
UNRWA	Axencia das Nacións Unidas para os Refuxiados de Palestina en Oriente Próximo
USC	Universidade de Santiago de Compostela
UVIGO	Universidade de Vigo
XG	Xunta de Galicia

XUNTA DE GALICIA | VICEPRESIDENCIA SEGUNDA E CONSELLERÍA DE PRESIDENCIA, XUSTIZA E DEPORTES
CSV: BOPGDSPG-KzLE5gLMQ-5
Verificación: https://sede.parlamentodegalicia.gal/tramites/csv/

PARLAMENTO DE GALICIA
PARLAMENTO DE GALICIA
REXISTRO XERAL ENTRADA
Data asento: 08/03/2023 10:35:29
Nº Rexistro: 51068
Data envio: 08/03/2023 10:35:29.274

I. Resumo executivo

Esta avaliación final do IV Plan Director da Cooperación Galega (2018-2021) salienta as seguintes **conclusións e recomendacións** como principais resultados da execución deste marco estratéxico no cuadrienio 2018-2021:

1. **Unha Cooperación Galega que afrontou o desafío colectivo da pandemia da COVID-19** mediante a elaboración participativa da *Estratexia de resposta á COVID-19* que adaptou o seu marco estratéxico e operativo co obxectivo de combater eficazmente as consecuencias negativas da pandemia nos países e comunidades socias e nos axentes de galegos de cooperación.

2. **Unha Cooperación Galega que recuperou o consenso social e político** sobre a política pública de cooperación para o desenvolvemento e que conta cun novo marco legal regulador na *Lei 10/2021 reguladora da acción exterior e da cooperación para o desenvolvemento de Galicia.*

3. **Unha Cooperación Galega eficaz no logro dos resultados e indicadores** previstos no IV Plan Director da Cooperación Galega: 28 dos 32 indicadores foron acadados plena e satisfactoriamente, un éxito global do 88 % na execución.

4. **Unha Cooperación Galega solvente cun total de 27,15 millóns de euros destinados a cooperación ao desenvolvemento**, dos cales o 95 % (25,86 millóns) foi achegado pola Vicepresidencia segunda e Consellería de Presidencia, Xustiza e Deportes. No cuadrienio 2018-2021 executouse o 100 % do orzamento previsto nos correspondentes Plans Anuais e desembolsouse o 100 % das axudas comprometidas.

5. **Unha Cooperación Galega situada na 7ª posición en volume de AOD** no cuadrienio 2018-2021 en relación ao resto de Comunidades Autónomas.

6. **Consonte ao seu esforzo investidor, a Xunta de Galicia situouse na 12ª posición no ránking de Comunidades Autónomas**, destinando o 0'06 % do seu orzamento xeral consolidado a cooperación para o desenvolvemento.

7. **Unha Cooperación Galega que aumentou anualmente de promedio máis dun 15 % a dotación orzamentaria do programa 331A de cooperación ao desenvolvemento** consonte ao establecido no marco orzamentario do IV Plan Director.

8. **Unha Cooperación Galega aliñada coa axenda global do desenvolvemento**, contribuíndo á consecución dos Obxectivos de Desenvolvemento Sustentable (ODS):

    a. **Unha Cooperación Galega promotora da coherencia de políticas** na Administración pública galega no marco do proceso de implementación e localización da Axenda 2030 e dos ODS.

    b. **Unha Cooperación Galega que contribuíu activamente aos ODS** cun 99 % dos seus recursos desembolsables concentrados nos 5 ámbitos estratéxicos do IV Plan Director.

XUNTA DE GALICIA | VICEPRESIDENCIA SEGUNDA E CONSELLERÍA DE PRESIDENCIA, XUSTIZA E DEPORTES

CSV: BOPGDSPG-KzLE5gLMQ-5
Verificación: https://sede.parlamentodegalicia.gal/tramites/csv/

PARLAMENTO DE GALICIA
PARLAMENTO DE GALICIA
REXISTRO XERAL ENTRADA
Data asento: 08/03/2023 10:35:29
Nº Rexistro: 51068
Data envio: 08/03/2023 10:35:29.274

c. **Unha Cooperación Galega concentrada xeograficamente:** o 93 % dos seus recursos desembolsados no exterior en cooperación investidos nos 11 países prioritarios definidos no IV Plan Director.

d. **Unha Cooperación Galega complementaria:** a través da súa actuación coordinada coa Cooperación Española e con outras cooperacións autonómicas no eido da acción humanitaria e da colaboración institucional a nivel estratéxico e operativo. Reforzando, ademais, o seu compromiso coa cooperación municipalista a través da promoción da localización da Axenda 2030, das alianzas coa Lusofonía e da reactivación da colaboración en cooperación no exterior co Fondo Galego. Ao tempo, impulsou o traballo conxunto cos comités das axencias especializadas das Nacións Unidas (UNICEF, ACNUR e UNRWA).

e. **Unha Cooperación Galega que reforzou o carácter participativo e participado da política pública de cooperación** a través do CONGACODE, dos procesos de diálogo de políticas no marco da actualización normativa da Xunta de Galicia no ámbito da acción exterior e a cooperación para o desenvolvemento, e da elaboración da *Estratexia de resposta á COVID-19 da Cooperación Galega.*

9. **Unha Cooperación Galega participativa e transparente** que rende contas á cidadanía dos seus logros colectivos a través de:

   a. A **accesibilidade da información** na web da Cooperación Galega verbo da planificación da Cooperación Galega, dos seus instrumentos de axuda, das intervencións financiadas, das avaliacións das súas actuacións e das memorias anuais de xestión.

   b. Un **activo diálogo cos axentes galegos de cooperación**, especialmente coas ONGD, que xestionaron o 79 % dos recursos desembolsables.

10. Unha Cooperación Galega con **retos pendentes** nos seguintes aspectos:

   a. **O reforzamento do diálogo de políticas** mediante a creación dun grupo de traballo específico no CONGACODE para a orientación e asesoramento do vindeiro ciclo de planificación.

   b. Dar continuidade ás **liñas de actuación vinculadas á loita contra a COVID-19** e as súas consecuencias negativas sobre as comunidades e países socios, e valorar a **ampliación dos ámbitos estratéxicos á loita contra o cambio climático e a defensa e promoción dos dereitos humanos** xunto coa elaboración de estratexias sectoriais nos eidos de especial interese e especialización da Cooperación Galega.

   c. **A aseguranza do incremento anual orzamentario do programa 331A** de cooperación para o desenvolvemento e o aumento do esforzo investidor no horizonte de acadar como mínimo o esforzo inversor do 0,1 % do orzamento total consolidado.

   A identificación de oportunidades para a constitución de novas alianzas territoriais multiactor e multinivel nos países prioritarios e ámbitos estratéxicos de especialización da Cooperación Galega, promovendo, ademais, a **creación de**

XUNTA DE GALICIA | VICEPRESIDENCIA SEGUNDA E CONSELLERÍA DE PRESIDENCIA, XUSTIZA E DEPORTES

CSV: BOPGDSPG-KzLE5gLMQ-5
Verificación: https://sede.parlamentodegalicia.gal/tramites/csv/

PARLAMENTO DE GALICIA
PARLAMENTO DE GALICIA
REXISTRO XERAL ENTRADA
Data asento: 08/03/2023 10:35:29
Nº Rexistro: 51068
Data envio: 08/03/2023 10:35:29.274

instrumentos estables de financiamento de intervencións a medio e longo prazo en cooperación e educación para a cidadanía global.

e. **A identificación de novas oportunidades de complementariedade e coordinación no marco do proceso de reforma e modernización da Cooperación Española,** así como de reforzamento do compromiso orzamentario previsible doutros departamentos da Xunta de Galicia.

f. **O fortalecemento da actual coordinación e diálogo da Xunta de Galicia coas Entidades Locais** en Galicia promovendo as complementariedades e a harmonización estratéxica e operativa coa cooperación municipalista no marco da Axenda 2030 e os procesos de localización dos ODS.

g. **A continuidade nos procesos de construción de capacidade do sistema galego de cooperación** mediante o financiamento de actividades orientadas ao fortalecemento e capacitación dos axentes galegos de cooperación.

h. **A dinamización e ampliación dos actuais procesos de xestión do coñecemento e de aprendizaxes institucionais** xerados polos estudos e avaliacións financiadas pola Cooperación Galega.

i. **Incrementar a difusión pública á cidadanía dos resultados da Cooperación Galega** co obxectivo de mellorar a visibilidade dos logros colectivos na consecución da Axenda 2030 e dos ODS.

XUNTA DE GALICIA | VICEPRESIDENCIA SEGUNDA E CONSELLERÍA DE PRESIDENCIA, XUSTIZA E DEPORTES

CSV: BOPGDSPG-KzLE5gLMQ-5
Verificación: https://sede.parlamentodegalicia.gal/tramites/csv/

PARLAMENTO DE GALICIA
PARLAMENTO DE GALICIA REXISTRO XERAL ENTRADA
Data asento: 08/03/2023 10:35:29
Nº Rexistro: 51068
Data envio: 08/03/2023 10:35:29.274

2 infografías

XUNTA DE GALICIA
VICEPRESIDENCIA SEGUNDA E CONSELLERÍA DE PRESIDENCIA, XUSTIZA E DEPORTES
CSV: BOPGDSPG-KzLE5gLMQ-5
Verificación: https://sede.parlamentodegalicia.gal/tramites/csv/

PARLAMENTO DE GALICIA
PARLAMENTO DE GALICIA
REXISTRO XERAL ENTRADA
Data asento: 08/03/2023 10:35:29
Nº Rexistro: 51068
Data envio: 08/03/2023 10:35:29.274

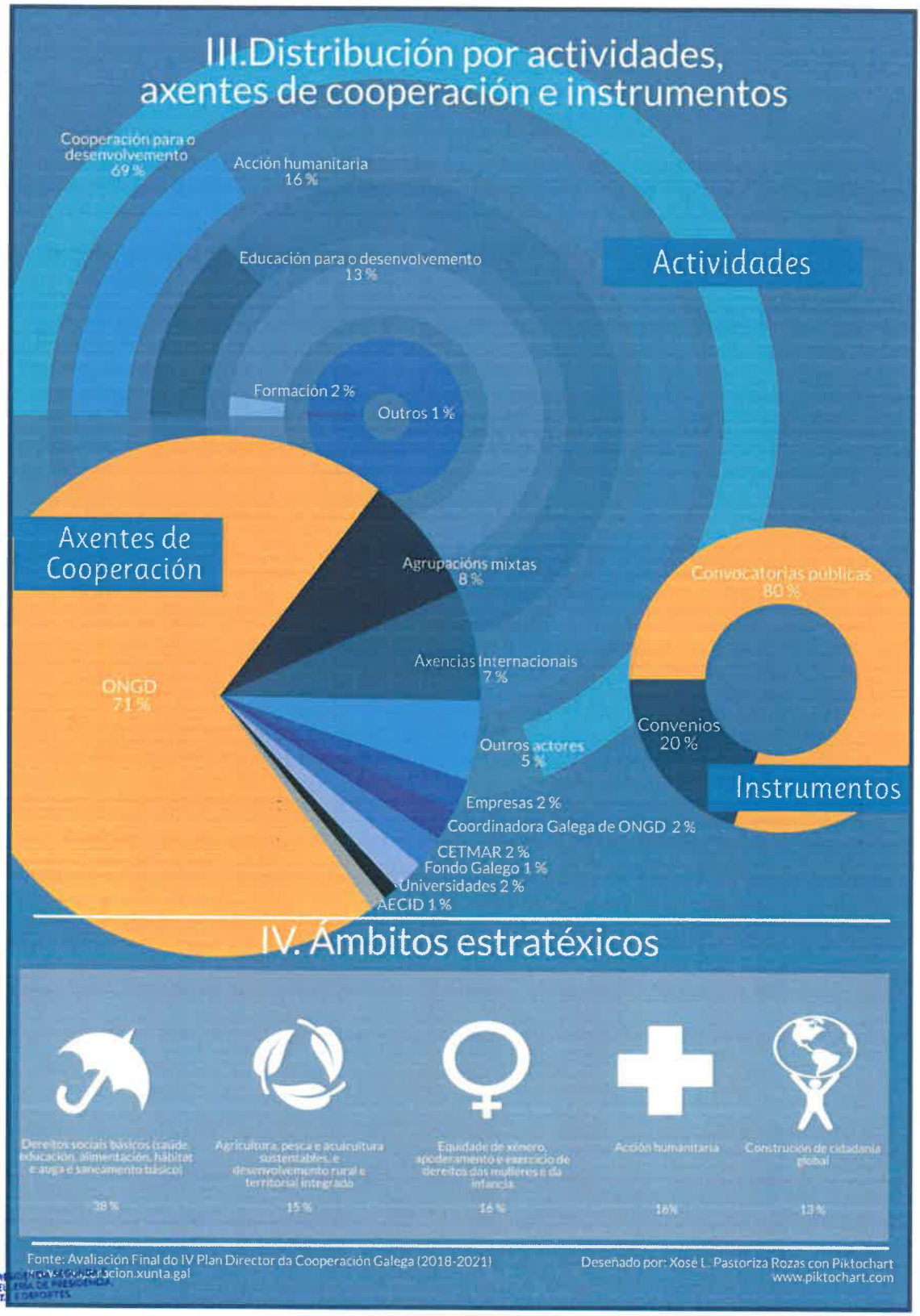

XUNTA DE GALICIA
VICEPRESIDENCIA SEGUNDA E CONSELLERÍA DE PRESIDENCIA, XUSTIZA E DEPORTES
CSV: BOPGDSPG-KzLE5gLMQ-5
Verificación: https://sede.parlamentodegalicia.gal/tramites/csv/

PARLAMENTO DE GALICIA
PARLAMENTO DE GALICIA
REXISTRO XERAL ENTRADA
Data asento: 08/03/2023 10:35:29
Nº Rexistro: 51068
Data envio: 08/03/2023 10:35:29.274

20 datos

De cada 10 euros xestionados como AOD pola Xunta de Galicia:

- ✓ **9,7 €** proveñen da Vicepresidencia segunda e Consellería de Presidencia, Xustiza e Deportes, e **0,3 €** do resto de departamentos da Xunta de Galicia.

De cada 10 euros orzamentados como AOD pola DXRREE e UE:

- ✓ **10 €** foron executados.

De cada 10 euros xestionados como AOD pola DXRREE e UE:

- ✓ **9 €** financiaron as actividades da Cooperación Galega
- ✓ **1 €** destinouse a gastos de funcionamento e persoal.

De cada 10 euros desembolsados como AOD pola DXRREE e UE:[1]

- ✓ **8,5 €** financiaron proxectos de actuación no exterior de cooperación e acción humanitaria.
- ✓ **8 €** canalizáronse a través de convocatorias públicas de axudas.
- ✓ **7,9 €** foron xestionados por ONGD.
- ✓ **0,7 €** foron xestionados por axencias internacionais.
- ✓ **3,8 €** financiaron proxectos para o exercicio de dereitos sociais básicos.
- ✓ **1,5 €** financiaron proxectos de agricultura, pesca e acuicultura sustentable e desenvolvemento rural e territorial.
- ✓ **1,6 €** financiaron proxectos de equidade de xénero e apoderamento e exercicio de dereitos das mulleres e da infancia.
- ✓ **1,3 €** financiaron proxectos de educación para a cidadanía global.

XUNTA DE GALICIA | VICEPRESIDENCIA SEGUNDA E CONSELLERÍA DE PRESIDENCIA, XUSTIZA E DEPORTES

[1] Axuda desembolsada: total do orzamento de cooperación executado excluíndo os gastos de persoal e funcionamento da Subdirección Xeral de Cooperación Exterior dentro da Dirección Xeral de Relacións Exteriores e coa UE da Xunta de Galicia.

CSV: BOPGDSPG-KzLE5gLMQ-5
Verificación: https://sede.parlamentodegalicia.gal/tramites/csv/

PARLAMENTO DE GALICIA
PARLAMENTO DE GALICIA
REXISTRO XERAL ENTRADA
Data asento: 08/03/2023 10:35:29
Nº Rexistro: 51068
Data envio: 08/03/2023 10:35:29.274

De cada 10 euros desembolsados no exterior como AOD pola DXRREE e UE:

- ✓ **8,2 €** financiaron actuacións de cooperación ao desenvolvemento.
- ✓ **1,8 €** destináronse a acción humanitaria.
- ✓ **7,9 €** financiaron actuacións nos 11 países prioritarios da Cooperación Galega.
- ✓ **7,4 €** destináronse a América Latina
- ✓ **1,7 €** destináronse a África Subsahariana.
- ✓ **0,8 €** financiaron proxectos nos Países africanos de lingua oficial portuguesa (PALOP)
- ✓ **8,2 €** financiaron proxectos en países de ingreso medio-baixo e medio- alto.
- ✓ **1,7 €** investíronse en países menos adiantados.

XUNTA DE GALICIA | VICEPRESIDENCIA SEGUNDA E CONSELLERÍA DE PRESIDENCIA, XUSTIZA E DEPORTES

CSV: BOPGDSPG-KzLE5gLMQ-5
Verificación: https://sede.parlamentodegalicia.gal/tramites/csv/

PARLAMENTO DE GALICIA
PARLAMENTO DE GALICIA
REXISTRO XERAL ENTRADA
Data asento: 08/03/2023 10:35:29
Nº Rexistro: 51068
Data envio: 08/03/2023 10:35:29.274

32 indicadores

Indicador acadado/ Produto entregado
Indicador acadado parcialmente/Produto entregado parcialmente
Indicador non acadado/ Produto non entregado

Resultados de Xestión	Liñas de acción	Indicadores[2]	Produtos	Grao de progreso
R.X.1. A Cooperación Galega aliña o seu marco estratéxico coa Axenda 2030 e os ODS.	*L.A.1.1. Reforzar a coherencia de políticas en todos os niveis da Administración pública galega.*	1.1.1. Aprobada unha declaración institucional no Parlamento de Galicia en favor da Axenda 2030 para o desenvolvemento sustentable das Nacións Unidas.	1. Declaración institucional do Parlamento de Galicia.	O 20 de outubro de 2020, con motivo da celebración do Día Internacional para a Erradicación da Pobreza, o Parlamento de Galicia aprobou unha declaración institucional na que reitera o seu compromiso cos Obxectivos de Desenvolvemento Sustentable (ODS). Este compromiso cos ODS reiterouse tamén nas declaracións institucionais aprobadas co gallo do Día Universal da Infancia os días 24 de novembro de 2020 e 23 de novembro de 2021.
		1.1.2. Constituído un grupo interdepartamental da Xunta de Galicia para a Axenda 2030.	2. Grupo interdepartamental da Xunta de Galicia para a Axenda 2030.	O 14 de novembro de 2019 publicouse no DOG (n. 217) o Decreto 142/2019, do 31 de outubro, polo que se crea a Comisión interdepartamental para o seguimento da Axenda 2030 en Galicia. No seo desta Comisión constituíronse tres Grupos de Traballo nos ámbitos económico, medioambiental e social. A coordinación do grupo de traballo no ámbito social foille encomendada ao director xeral de Relacións Exteriores e coa UE. En 2020 esta Comisión reuniuse en sesión ordinaria o 16 de novembro para a presentación das principais conclusións obtidas a través do diagnóstico da Axenda 2030 en Galicia. En 2021 a Comisión reuniuse o 28 de setembro, na que se informou sobre o Informe de Avance do seu cumprimento en Galicia, solicitouse nova información de cara á medición de metas e indicadores e presentouse unha iniciativa para vincular o orzamento da Xunta en clave ODS. En novembro de 2020 o Instituto Galego de Estatística (IGE) puxo a disposición da cidadanía os Indicadores estatísticos da Axenda 2030 para o Desenvolvemento Sustentable en Galicia que permiten medir a nivel autonómico os indicadores definidos polas Nacións Unidas.
	L.A.1.2. Fomentar a participación e o	1.2.1. Nº de reunións dos grupos de	3. Actas dos grupos de traballo	Na súa xuntanza de 18 de abril de 2018 o CONGACODE acordou a constitución do

[2] Os indicadores teñen como horizonte temporal o remate da vixencia do IV Plan director no 2021.

XUNTA DE GALICIA | VICEPRESIDENCIA SEGUNDA E CONSELLERÍA DE PRESIDENCIA, JUSTIZA E DEPORTES
CSV: BOPGDSPG-KzLE5gLMQ-5
Verificación: https://sede.parlamentodegalicia.gal/tramites/csv/

PARLAMENTO DE GALICIA
PARLAMENTO DE GALICIA
REXISTRO XERAL ENTRADA
Data asento: 08/03/2023 10:35:29
Nº Rexistro: 51068
Data envio: 08/03/2023 10:35:29.274

Resultados de Xestión	Liñas de acción	Indicadores[2]	Produtos	Grao de progreso
	diálogo de políticas no Consello Galego de Cooperación para o Desenvolvemento.	traballo do CONGACODE.		Grupo de Traballo de Educación para o Desenvolvemento e a Cidadanía Global. En total celebráronse neste cuadrienio tres reunións: 27 de novembro de 2018, 18 de setembro de 2019, 26 de febreiro de 2020. En 2021 non se celebrou ningunha reunión deste Grupo de Traballo.
	L.A.1.3. Garantir a previsibilidade dos recursos orzamentarios.	1.3.1. O Programa 331A de cooperación exterior ao desenvolvemento estará dotado, como mínimo, cun volume anual de fondos equivalente ao aprobado para este programa na Lei Xeral de Orzamentos da Comunidade Autónoma de Galicia para 2018 (5.027.160 €), garantíndose un crecemento anual deste programa igual ou superior ao 11,4%.	**4.** Orzamento do Programa 331A de cooperación exterior ao desenvolvemento aprobado.	Entre 2018 e 2021 o programa 331A de cooperación exterior para o desenvolvemento xestionado pola DXRREE e UE estivo dotado cun volume total de 25.468.591 €, dos cales un 90% constituíu o orzamento operativo desembolsable por un total de 23.373.552 €. En termos absolutos, o orzamento operativo aumentou en 8.358.954 € con respecto do período 2014-2017 correspondente ao III Plan Director. Entre 2018 e 2021 o programa 331A tivo un promedio de crecemento anual do 15%. Este incremento representa un crecemento do 63 % con respecto do orzamento do programa 331A do ano 2017 Entre 2018 e 2021 a Xunta de Galicia destinou un total de 27.150.921 € a cooperación para o desenvolvemento, cun incremento acumulado en termos absolutos de 3.118.542 € con respecto do ano 2017 e de 8.678.494 € con respecto do período 2014-2017. Nestes incrementos inclúese o 1.004.000 transferidos entre 2019 e 2021 pola Secretaría Xeral da Igualdade da Xunta de Galicia procedentes do Pacto de Estado contra a Violencia de Xénero e os fondos achegados por Augas de Galicia e a Consellería do Mar a través do CETMAR.
R.X.2. A Cooperación Galega concentra a súa axuda con criterios de eficacia.	*L.A.2.1. Concentrar a axuda en cooperación ao desenvolvemento nos 11 países prioritarios*	2.1.1. Como mínimo o 90% da axuda desembolsada no exterior en cooperación ao desenvolvemento pola DXRREE e UE concéntrase nos 11 países prioritarios.	**5.** Proxectos no exterior executados nos países prioritarios.	No cuadrienio 2018-2021 o 93 % da axuda desembolsada no exterior en cooperación ao desenvolvemento pola DXRREE e UE concentrouse nos 11 países prioritarios do IV Plan Director da Cooperación Galega.
	L.A.2.2. Asegurar que unha parte da axuda se destina aos Países Menos Adiantados.	2.2.1. Un 20-25% da axuda desembolsada no exterior pola DXRREE e UE destinada aos Países Menos Adiantados.	**6.** Proxectos no exterior executados en Países Menos Adiantados.	No cuadrienio 2018-2021 o 17 % da axuda desembolsada no exterior pola DXRREE e UE foi destinada aos Países Menos Adiantados.
	L.A.2.3. Incrementar os fondos dirixidos a actuacións con marcos de planificación plurianuais.	2.3.1. Como mínimo un 20-30% da axuda desembolsada en cooperación exterior ao desenvolvemento e en educación para o desenvolvemento e a cidadanía global pola DXRREE e UE, dirixida a actuacións integradas en	**7.** Proxectos con marcos de planificación plurianual financiados.	No cuadrienio 2018-2021 un 53 % da axuda desembolsada (10.007.603 €) en cooperación exterior ao desenvolvemento e en educación para o desenvolvemento e a cidadanía global pola DXRREE e UE financiou actuacións integradas en proxectos ou estratexias dos axentes con marcos de planificación a medio prazo, ou que deron continuidade a intervencións previas.

JUNTA DE GALICIA
VICEPRESIDENCIA SEGUNDA E CONSELLERÍA DE PRESIDENCIA, XUSTIZA E DEPORTES

CSV: BOPGDSPG-KzLE5gLMQ-5
Verificación: https://sede.parlamentodegalicia.gal/tramites/csv/

PARLAMENTO DE GALICIA
PARLAMENTO DE GALICIA REXISTRO XERAL ENTRADA
Data asento: 08/03/2023 10:35:29
Nº Rexistro: 51068
Data envio: 08/03/2023 10:35:29.274

Resultados de Xestión	Liñas de acción	Indicadores[2]	Produtos	Grao de progreso
		proxectos ou estratexias dos axentes con marcos de planificación a medio prazo, ou que dean continuidade a intervencións previas.		
R.X.3. A Cooperación Galega especializa a súa axuda nos ámbitos estratéxicos nos que conta con valor engadido ou vantaxes comparativas.	*L.A.3.1. Reforzar a especialización sectorial estratéxica da cooperación exterior.*	3.1.1.O 60-75% do total da axuda desembolsable a través de convocatorias e convenios pola DXRREE e UE destinarase aos tres ámbitos estratéxicos relativos á cooperación ao desenvolvemento.	8. Proxectos e intervencións executadas en cada un dos ámbitos estratéxicos.	No cuadrienio 2018-2021 o 70 % do total da axuda desembolsable a través de convocatorias e convenios pola DXRREE e UE destinouse aos tres ámbitos estratéxicos relativos á cooperación ao desenvolvemento: promover o exercicio dos dereitos sociais básicos (38 %), apoiar a agricultura, pesca e acuicultura sustentables (15 %), e impulsar a equidade de xénero (16 %).
		3.1.2. O 10-15% do total da axuda desembolsable a través de convocatorias e convenios pola DXRREE e UE destinarase ao ámbito estratéxico da acción humanitaria.		Entre 2018 e 2021 o 16 % do total da axuda desembolsada a través de convocatorias e convenios pola DXRREE e coa UE destinouse ao ámbito estratéxico da acción humanitaria.
		3.1.3. O 10-15% do total da axuda desembolsable a través de convocatorias e convenios pola DXRREE e UE destinarase ao ámbito estratéxico da educación para o desenvolvemento e a cidadanía global.		Entre 2018 e 2021 o 13 % do total da axuda desembolsable a través de convocatorias e convenios pola DXRREE e UE destinouse ao ámbito estratéxico da educación para o desenvolvemento e a cidadanía global.
	L.A.3.2. Realizar unha acción humanitaria integral e de calidade.	3.2.1. Un 20% dos recursos desembolsables no exterior da DXRREE e UE destinarase a acción humanitaria.	9. Proxectos financiados en acción humanitaria.	Entre 2018 e 2021 financiáronse 99 intervencións de Acción Humanitaria, o que representa o 18 % (3.635.244 €) do total dos recursos desembolsables no exterior da DXRREE e coa UE (19.670.099 €).
		3.2.2. Como mínimo un 50% da axuda desembolsada en acción humanitaria pola DXRREE e UE canalizarase por medio de convocatoria pública.	10. Convocatorias de acción humanitaria resoltas.	Entre 2018 e 2021, o 35 % da axuda desembolsada en acción humanitaria pola DXRREE e coa UE canalizouse por medio de convocatoria pública. Entre a DXRREE e UE recibiu unha achega extraordinaria por importe de 1.004.000 € da Secretaría Xeral de Igualdade procedentes do Pacto de Estado contra a Violencia de Xénero. Esta achega canalizouse a través da celebración de 14 convenios con ONGD. Tendo en conta exclusivamente o orzamento ordinario da DXRREE e UE entre 2018 e 2021

XUNTA DE GALICIA
VICEPRESIDENCIA SEGUNDA E CONSELLERÍA DE PRESIDENCIA, XUSTIZA E DEPORTES
CSV: BOPGDSPG-KzLE5gLMQ-5
Verificación: https://sede.parlamentodegalicia.gal/tramites/csv/

PARLAMENTO DE GALICIA
PARLAMENTO DE GALICIA
REXISTRO XERAL ENTRADA
Data asento: 08/03/2023 10:35:29
Nº Rexistro: 51068
Data envio: 08/03/2023 10:35:29.274

Resultados de Xestión	Liñas de acción	Indicadores[2]	Produtos	Grao de progreso
				o 48 % (1.263.138 €) da axuda desembolsada en acción humanitaria (2.631.244 €) canalizouse por medio de convocatoria pública.
		3.2.3. Nº de convenios subscritos pola Xunta de Galicia con axentes especializados en acción humanitaria para a atención de emerxencias, crises humanitarias e poboación refuxiada e desprazada.	11. Convenios en acción humanitaria subscritos.	Entre 2018 e 2021 subscribíronse pola Xunta de Galicia 31 convenios, 6 addendas e 2 acordos de prórroga con axentes especializados en acción humanitaria para a atención de emerxencias, crises humanitarias e poboación refuxiada e desprazada cos que se financiaron 60 intervencións.
		3.2.4. Achegas económicas ao fondo humanitario común coordinado pola AECID realizadas pola Xunta de Galicia.	12. Achegas económicas ao fondo humanitario común realizadas	Entre 2018 e 2021 achegáronse 200.000 € para as actuacións coordinadas entre a AECID e a Cooperación Descentralizada no ámbito da acción humanitaria mediante a sinatura dun convenio o 3 de outubro de 2018 que foi prorrogado mediante unha Addenda asinada en outubro de 2019 e cadanseu acordo de prórroga en 2020 e 2021.
	L.A.3.3. Executar a Estratexia de educación para o desenvolvemento e a cidadanía global da Cooperación Galega.	3.3.1. Grao de execución da programación anual do marco de resultados da Estratexia de educación para o desenvolvemento e a cidadanía global, aprobada polo grupo de traballo de educación para o desenvolvemento e a cidadanía global do CONGACODE.	13. Actas do grupo de traballo de educación para o desenvolvemento e a cidadanía global do CONGACODE.	Entre 2018 e 2021 o CONGACODE acordou na súa xuntanza de 18 de abril de 2018 a constitución do Grupo de Traballo de Educación para o Desenvolvemento e a Cidadanía Global. Este grupo de traballo celebrou tres reunións o 27 de novembro de 2018, o 18 de setembro de 2019, e o 26 de febreiro de 2020. En 2021 non se celebrou ningunha xuntanza. Nestas reunións informouse do grao de execución da programación anual do marco de resultados da Estratexia de educación para o desenvolvemento e a cidadanía global.
			14. Programación anual do marco de resultados da Estratexia de educación para o desenvolvemento e a cidadanía global.	Entre 2018 e 2021 os Plans Anuais da Cooperación Galega integraron a programación anual de execución do marco de resultados da Estratexia de educación para o desenvolvemento e a cidadanía global. En 2019 desenvolveuse unha avaliación externa dunha selección das intervencións financiadas nos últimos anos no eido da Educación para o desenvolvemento e a cidadanía global. Os seus resultados diagnosticaron as debilidades e fortalezas deste ámbito en Galicia e realizáronse recomendacións de mellora que xa se teñen aplicado a este ámbito de especialización da Cooperación Galega.
R.X.4. Os actores e axentes da Cooperación Galega coordinados complementan as súas actuacións para a consecución dos ODS.	*L.A.4.1. Participar activamente nos espazos e iniciativas de coordinación da cooperación española.*	4.1.1. Nº de reunións da Comisión Interterritorial de Cooperación ao Desenvolvemento, do Grupo de Alto Nivel para a Axenda 2030, e dos Encontros de	15. Reunións da Comisión Interterritorial de Cooperación ao Desenvolvemento da cooperación española celebradas.	Entre 2018 e 2021 a Xunta de Galicia participou en catro reunións da Comisión Interterritorial de Cooperación ao Desenvolvemento da cooperación española celebradas o 7 e o 14 de febreiro de 2018. o 21 de decembro de 2020 e o 13 de decembro de 2021. En 2019 o Ministerio de Asuntos

XUNTA DE GALICIA | VICEPRESIDENCIA SEGUNDA E CONSELLERÍA DE PRESIDENCIA, XUSTIZA E DEPORTES

CSV: BOPGDSPG-KzLE5gLMQ-5
Verificación: https://sede.parlamentodegalicia.gal/tramites/csv/

PARLAMENTO DE GALICIA
PARLAMENTO DE GALICIA REXISTRO XERAL ENTRADA
Data asento: 08/03/2023 10:35:29
Nº Rexistro: 51068
Data envio: 08/03/2023 10:35:29.274

Resultados de Xestión	Liñas de acción	Indicadores[2]	Produtos	Grao de progreso
		comunidades autónomas e Cooperación nos que participa a Xunta de Galicia.		Exteriores, Unión Europea e Cooperación non convocou ningunha xuntanza.
			16. Reunións do Grupo de Alto Nivel para a Axenda 2030 celebradas.	En 2018 a Xunta de Galicia participou na xuntanza do Grupo de Alto Nivel para a Axenda 2030 celebrada o 29 de xuño en Madrid. En abril de 2019 o Goberno de España modificou a gobernanza para a Axenda 2030. A raíz desta reforma, as Comunidades Autónomas deixaron de formar parte do Grupo de Alto Nivel para a Axenda 2030 e pasan a integrarse na Comisión Nacional para a Axenda 2030. Actualmente, este órgano de coordinación recibe a denominación de Conferencia Sectorial para la Agenda 2030 na que participou a conselleira de Medio Ambiente, Territorio e Vivenda nas súas dúas xuntanzas do ano 2020.
			17. Encontros de comunidades autónomas e cooperación celebrados.	Entre 2018 e 2021 a DXRREE e UE participou nos XI, XII, XIII e XIV Encontros de Comunidades Autónomas e Cooperación para ao Desenvolvemento que se celebraron en Alacante (26-27 de abril de 2018), Palma de Mallorca (21-22 de febreiro de 2019), Bilbao (20-21 de febreiro de 2020), Mérida e Cáceres (24-26 de novembro de 2021). No mes de maio de 2020 a Xunta de Galicia presentou unha declaración conxunta con todas as CCAA e nove fondos de cooperación municipalista baixo o lema "Da crise sáese cooperando", enmarcada na crise da COVID-19.
	L.A.4.2. Incentivar a actuación conxunta e complementaria dos actores e axentes galegos de cooperación.	4.2.1. Un 20- 30% da axuda total desembolsada a través das convocatorias e convenios da DXRREE e UE aos axentes de cooperación financia proxectos en agrupación.	**18.** Proxectos en agrupación financiados.	No cuadrienio 2018-2021 un 25 % (5.742.563 €) da axuda total desembolsada (23.044.168 €) a través das convocatorias e convenios da DXRREE e UE aos axentes de cooperación financiou proxectos en agrupación.
	L.A.4.3. Reforzar a colaboración transfronteiriza cos axentes portugueses de cooperación.	4.3.1. Nº de actividades financiadas pola DXRREE e UE aos axentes de cooperación nas que participan axentes de cooperación portugueses.	**19.** Proxectos financiados pola DXREEE e UE.	Entre 2018 e 2021 a DXRREE e UE financiou actividades nas que participaron axentes de cooperación portugueses no marco do convenio anual subscrito co Fondo Galego. As actividades financiadas foron: "A localización dos ODS e as políticas públicas municipais de cooperación ao desenvolvemento" (maio 2018), "I Foro da Cooperación Municipalista da Lusofonía: Os municipios, pezas clave do desenvolvemento" (novembro 2019), "Intercambios Galicia-Portugal: os municipios a prol dos ODS" (novembro-decembro 2019), "II Foro da Cooperación Municipalista da Lusofonía. A localización dos ODS tras a Covid-19: unha mirada desde o xénero" (novembro 2021). En 2020 elaborouse un memorando de entendemento e unha base de datos da Rede de Autoridades Locais da Lusofonía polos ODS. E 27 representantes da

XUNTA DE GALICIA | VICEPRESIDENCIA SEGUNDA E CONSELLERÍA DE PRESIDENCIA, XUSTIZA E DEPORTES

CSV: BOPGDSPG-KzLE5gLMQ-5
Verificación: https://sede.parlamentodegalicia.gal/tramites/csv/

PARLAMENTO DE GALICIA
PARLAMENTO DE GALICIA
REXISTRO XERAL ENTRADA
Data asento: 08/03/2023 10:35:29
Nº Rexistro: 51068
Data envio: 08/03/2023 10:35:29.274

Resultados de Xestión	Liñas de acción	Indicadores[2]	Produtos	Grao de progreso
				Administración local galega e de Países de Lingua Oficial Portuguesa participaron nunha campaña de concienciación sobre o impacto da COVID-19 nos países máis empobrecidos. En 2021 axentes da cooperación municipalista portuguesa participaron nun dos webinars organizados sobre a Axenda 2030 na cooperación municipalista.
R.X.5. Os actores e axentes da Cooperación Galega fortalecen a súa capacidade institucional para a consecución dos ODS	*L.A.5.1. Reforzar as capacidades técnicas e de xestión da DXRREE e UE.*	5.1.2. Nº de asistencias técnicas orientadas ao reforzamento da capacidade da DXRREE e UE en acción humanitaria, avaliación e educación para o desenvolvemento.	**20.** Asistencias técnicas realizadas.	Entre 2018 e 2021 contratáronse asistencias técnicas especializadas nos seguintes eidos: identificación dunha iniciativa no ámbito da pesca artesanal na baía de Sechura (Perú); avaliacións ex-ante dos proxectos presentados ás convocatorias; avaliacións ex-post de proxectos financiados pola Cooperación Galega en Mozambique, Honduras e O Salvador, e Guatemala; estudo diagnóstico sobre ODS de ámbito social; estudo sobre o impacto das bolsas de formación de persoas expertas en cooperación para o desenvolvemento; estudo sobre a inclusión dun título de Cooperación para o Desenvolvemento no anteproxecto de Lei reguladora da Acción Exterior da Xunta de Galicia; avaliacións intermedia e final do IV Plan director, elaboración da Estratexia de resposta fronte á COVID-19 da Cooperación Galega, e procesos de identificación en Mozambique e Cuba para proxectos de cooperación directa por parte do CETMAR.
	L.A.5.2. Fortalecer a capacidade da Coordinadora Galega de ONGD, Fondo Galego e das Universidades galegas integradas na Rede Galega de Cooperación Universitaria para o Desenvolvemento.	5.2.1. Nº de convenios formalizados pola DXRREE e UE coa Coordinadora Galega de ONGD, Fondo Galego e Universidades galegas integradas na Rede Galega de Cooperación Universitaria para o Desenvolvemento.	**21.** Convenios formalizados anualmente coa CGONGD, Fondo Galego e Universidades da Rede Galega de Cooperación Universitaria para o Desenvolvemento.	Entre 2018 e 2021 asináronse cadanseus convenios anuais coa Coordinadora Galega de ONGD (380.000 €) e o Fondo Galego (220.000 €). En 2018 e 2021 asináronse convenios coa Rede Galega de Cooperación Universitaria para o Desenvolvemento (122.577 €).
	L.A.5.3. Apoiar a formación e capacitación especializada dos actores e axentes galegos de cooperación.	5.3.1. Nº de actividades de formación e capacitación especializada financiadas a través dos convenios coa Coordinadora Galega de ONGD, Fondo Galego e Universidades galegas integradas na Rede Galega de Cooperación Universitaria para o Desenvolvemento.	**22.** Informes de execución dos convenios formalizados coa CGONGD, Fondo Galego e Universidades da Rede Galega de Cooperación Universitaria para o Desenvolvemento.	A Coordinadora Galega de ONGD no marco dos convenios formalizados entre 2018 e 2021 organizou en 2018 unhas xornadas sobre os ODS e o papel da sociedade civil organizada. Ademais, participou nas II Xornadas Transfronteirizas para a Educación para o Desenvolvemento en Lisboa e realizou un curso baseado no enfoque de dereitos humanos e xestión por resultados. En 2019 organizou un curso de formación sobre avaliación de proxectos e iniciativas de Educación para o Desenvolvemento e a Cidadanía Global e outro sobre "Ciberactivismo, como identificar e combater discursos de odio". Tamén participou na organización dunha formación sobre Educación para o Desenvolvemento e a Cidadanía Global dentro da programación do Centro Autonómico de Formación e

XUNTA DE GALICIA | VICEPRESIDENCIA SEGUNDA E CONSELLERÍA DE PRESIDENCIA, XUSTIZA E DEPORTES

CSV: BOPGDSPG-KzLE5gLMQ-5
Verificación: https://sede.parlamentodegalicia.gal/tramites/csv/

PARLAMENTO DE GALICIA
PARLAMENTO DE GALICIA REXISTRO XERAL ENTRADA
Data asento: 08/03/2023 10:35:29
Nº Rexistro: 51068
Data envio: 08/03/2023 10:35:29.274

Resultados de Xestión	Liñas de acción	Indicadores[2]	Produtos	Grao de progreso
				Información (CAFI) da Consellería de Educación, Universidade e Formación Profesional. En 2020 ofertáronse catro formacións de ámbito autonómico: "Ferramentas, metodoloxías e habilidades para traballar a Educación para a Cidadanía Global dende o espazo virtual" ao que asistiron 29 persoas. Curso sobre "Procesos, usos e necesidades para o traballo en liña nas organizacións" ao que asistiron 26 persoas. "Enfoque de xénero baseado nos dereitos humanos" que contou coa asistencia de 30 persoas. Curso de "Xestión baseada en Resultados de desenvolvemento" cuxa asistencia foi de 28 persoas. Xunto a estes, persoal galego das ONGD e membros da Xunta Directiva da CGONGD formáronse no marco dos cursos ofertados pola Coordinadora Estatal sobre: oportunidades de financiamento e licitacións, estratexias de comunicación dixital e voluntariado. Tamén se participou no "V Congreso Internacional de Estudos do Desenvolvemento de Hegoa. "Desafíos ao desenvolvemento: procesos de cambio cara á xustiza global". En 2021 a CGONGD organizou as seguintes formacións: "Paradigmas da cooperación ao desenvolvemento e perspectivas sobre as mulleres e a desigualdade de xénero", ao que asistiron 19 persoas. "Como integrar a perspectiva de xénero en proxectos de auga", ao que asistiron 14 persoas. " Como facer un diagnóstico do impacto da pandemia dende a perspectiva de xénero", que contou coa asistencia de 12 persoas. "Introdución á inclusión da perspectiva de xénero en proxectos de desenvolvemento", cunha asistencia de 7 persoas. "Mainstreaming de xénero e cambio proequidade a nivel interno das organizacións (mirar ao interno das organizacións e saber que pasos temos que dar)" ao que asistiron 14 persoas. Ademais, financiáronse 9 matrículas para persoal técnico de distintas ONGD para a súa asistencia a outras actividades formativas, e a asistencia de 3 persoas ao "V Congreso de Educación Transformadora de Hegoa".
				O Fondo Galego no marco dos convenios formalizados entre 2018 e 2021 realizou en 2018 unha formación sobre a localización dos ODS e a xestión da política pública municipal de cooperación ao desenvolvemento. En 2019 organizou unha formación práctica denominada "Intercambios con municipios portugueses sobre a implementación e localización dos ODS". E en 2019 e 2021 celebráronse cadansúa edición do Foro da Cooperación Municipalista da Lusofonía na cidade de Santiago de Compostela e en Braga. coa asistencia de representantes de entidades locais de Galicia, Portugal, Brasil, Guinea-Bissau, Angola, Mozambique, Cabo Verde e São Tomé e Príncipe, e da Xunta de Galicia.

XUNTA DE GALICIA | VICEPRESIDENCIA SEGUNDA E CONSELLERÍA DE PRESIDENCIA, XUSTIZA E DEPORTES

CSV: BOPGDSPG-KzLE5gLMQ-5
Verificación: https://sede.parlamentodegalicia.gal/tramites/csv/

PARLAMENTO DE GALICIA
PARLAMENTO DE GALICIA
REXISTRO XERAL ENTRADA
Data asento: 08/03/2023 10:35:29
Nº Rexistro: 51068
Data envio: 08/03/2023 10:35:29.274

Resultados de Xestión	Liñas de acción	Indicadores[2]	Produtos	Grao de progreso
				No ano 2020, no marco do convenio anual co Fondo Galego, púxose en marcha unha plataforma en liña de formación sobre municipalismo e ODS, e ofertouse o primeiro curso, 'Localizando a Axenda 2030: O papel clave dos municipios na consecución dos Obxectivos de Desenvolvemento Sostible', ao que asistiron 20 persoas representantes políticas ou técnicas da Administración local galega. En 2021, celebrouse unha nova edición do curso en liña ao que asistiron 20 persoas representantes políticas ou técnicas de 12 entidades locais galegas. Tamén se realizou un ciclo de webinars que contou coa participación de 32 representantes de 22 administracións locais galegas e 5 representantes de 4 entidades dos países empobrecidos. Por último, acompañouse tamén a 6 concellos (Barreiros, Cabanas, Fene, Pontedeume, San Sadurniño e Tomiño) na elaboración de cadanseus Plans de implementación da Axenda 2030.
				No cuadrienio 2018-2021 a RGCUD no marco do convenio formalizado realizou en 2018 catro obradoiros sobre ODS e Axenda 2030 para persoal docente e investigador nas universidades do Sistema Universitario Galego e dous obradoiros sobre Investigación para o Desenvolvemento nos Traballos de Fin de Grao e Traballos de Fin de Mestrado. Na Universidade da Coruña, ademais, realizouse o Curso de formación específica de posgrao en cooperación e educación para o desenvolvemento. En 2019 a RGCUD realizou catro obradoiros sobre ODS e Axenda 2030 para persoal docente e investigador nas universidades do Sistema Universitario Galego, un obradoiro titulado "A USC de cara á implementación da Axenda 2030. O reto do cambio climático", e nove obradoiros para o alumnado de Traballo de Fin de Grao e Traballo de Fin de Mestrado sobre cooperación, educación para o desenvolvemento e investigación para o desenvolvemento no marco da Axenda 2030. Ademais, a Universidade de Santiago de Compostela organizou o VIII Congreso Estatal de Universidade e Cooperación ao Desenvolvemento en novembro. En 2021, realizaron 15 actividades formativas no eido dos ODS e a Axenda 2030, a formulación e xustificación de proxectos, o voluntariado e o aprendizaxe-servizo, ás que asistiron 333 persoas.
				En xuño de 2019 e xuño de 2021, a DXRREE e UE colaborou coa EGAP na organización de dúas edicións do curso "A Axenda 2030 para o desenvolvemento sustentable e a súa implementación nas administracións públicas" dirixido a persoal das administracións públicas galegas. En setembro de 2021 colaborou coa Fundación Galicia Europa na celebración da

XUNTA DE GALICIA | VICEPRESIDENCIA SEGUNDA E CONSELLERÍA DE PRESIDENCIA, XUSTIZ...

CSV: BOPGDSPG-KzLE5gLMQ-5
Verificación: https://sede.parlamentodegalicia.gal/tramites/csv/

PARLAMENTO DE GALICIA
PARLAMENTO DE GALICIA
REXISTRO XERAL ENTRADA
Data asento: 08/03/2023 10:35:29
Nº Rexistro: 51068
Data envio: 08/03/2023 10:35:29.274

Resultados de Xestión	Liñas de acción	Indicadores[2]	Produtos	Grao de progreso
				primeira edición do curso de especialización en financiamento europeo para as ONGD galegas.
		5.3.2. Nº de bolsas de formación de persoas expertas en cooperación para o desenvolvemento concedidas.	**23.** Bolsas de formación de persoas expertas concedidas.	Entre 2018 e 2021 concedéronse 18 bolsas de formación de persoas expertas en cooperación: seis bolsas na sede da DXRREE e coa UE e doce bolsas no exterior (República Dominicana, Guatemala, Perú e Mozambique).
			24. Estudo sobre o impacto das bolsas de formación de persoas expertas.	En 2019 realizouse unha avaliación externa ex-post do programa de bolsas de formación de persoas expertas en cooperación internacional dende o seu inicio en 2002.
			25. Estudo de revisión da convocatoria de fortalecemento e consolidación, e sobre as necesidades de fortalecemento e capacitación dos axentes galegos de cooperación.	Non se produciron avances na entrega deste produto.
	L.A.5.4. Reforzar a cultura de avaliación, investigación e aprendizaxe colectiva dos actores e axentes de cooperación.	5.4.1. Un documento marco de avaliación da Cooperación Galega elaborado participativamente e divulgado.	**26.** Documento marco de avaliación da Cooperación Galega.	Non se produciron avances na entrega deste produto por mor do proceso de revisión dos criterios de avaliación realizada polo CAD da OCDE e que foi aprobado o 10 de decembro de 2019.
		5.4.2. Nº de encontros de socialización, presentación de resultados e rendición de contas dos actores e axentes de cooperación abertos á cidadanía celebrados.	**27.** Encontros de socialización, presentación de resultados e rendición de contas celebrados.	Entre 2018 e 2021 celebráronse en 2018 dous encontros de socialización, presentación de resultados e rendición de contas. O primeiro no marco da presentación das novidades das convocatorias de axudas 2018 e o segundo para a presentación de resultados e rendición de contas da avaliación ex-post dos proxectos da Cooperación Galega en Mozambique entre 2010 e 2017. En 2019 celebrouse un encontro para a presentación de resultados e rendición de contas da avaliación ex-post dos proxectos da Cooperación Galega en Honduras e O Salvador entre 2010 e 2017.
		5.4.3. Nº de proxectos financiados a través da convocatoria de investigación para o desenvolvemento dirixida aos grupos e centros de investigación das Universidades galegas.	**28.** Convocatorias de investigación para o desenvolvemento resoltas.	En 2019 e 2021 publicouse a convocatoria bienal para proxectos de investigación e creación de grupos de investigación en materia de cooperación para o desenvolvemento, resultando financiados un total de 10 proxectos.

XUNTA DE GALICIA | VICEPRESIDENCIA SEGUNDA E CONSELLERÍA DE PRESIDENCIA, XUSTIZA E DEPORTES

CSV: BOPGDSPG-KzLE5gLMQ-5
Verificación: https://sede.parlamentodegalicia.gal/tramites/csv/

PARLAMENTO DE GALICIA
PARLAMENTO DE GALICIA
REXISTRO XERAL ENTRADA
Data asento: 08/03/2023 10:35:29
Nº Rexistro: 51068
Data envio: 08/03/2023 10:35:29.274

Resultados de Xestión	Liñas de acción	Indicadores[2]	Produtos	Grao de progreso
		5.4.4. Nº de avaliacións das intervencións financiadas nun mínimo de 2 países prioritarios realizadas e difundidas.	29. Avaliacións de proxectos no exterior en 2 países prioritarios.	Entre 2018 e 2021 realizáronse tres avaliacións externas ex-post das intervencións financiadas pola Cooperación Galega entre 2010 e 2017 en Mozambique, Honduras e O Salvador, e desde 2010 en Guatemala
	L.A.5.5. Dar continuidade ao investimento en recursos humanos especializados dos axentes galegos de cooperación.	5.5.1. Até o 70% do custo total do proxecto nas convocatorias e convenios permite financiar gastos en recursos humanos .	30. Bases das convocatorias publicadas.	Entre 2018 e 2021 as convocatorias e convenios permitiron financiar os gastos en recursos humanos até un 70 % do custo total do proxecto.
	L.A.5.6. Facilitar o acceso dos actores e axentes galegos a novas fontes de financiamento internacional.	5.6.1. Nº de proxectos cofinanciados pola Xunta de Galicia aos axentes de cooperación aprobados por organismos internacionais nos ámbitos estratéxicos e países prioritarios da Cooperación Galega.	31. Convenios de cofinanciamento formalizados.	Entre 2018 e 2021 a Fundación CETMAR recibiu financiamento da Unión Europea para o desenvolvemento de dous proxectos no sector da pesca.
-	*L.A.5.7. Favorecer a concorrencia competitiva no acceso aos recursos desembolsables da Cooperación Galega.*	5.7.1. O 70-75% da axuda desembolsable xestionada pola DXRREE e UE canalizarase a través de convocatorias públicas e o 25-30% a través de convenios.	32. Informes anuais da Cooperación Galega. -	Entre 2018 e 2021 o 80 % da axuda desembolsable xestionada pola DXRREE e UE canalizouse través de convocatorias públicas e o 20 % a través de convenios
R.X.6. A cidadanía galega accede a unha información de calidade sobre os logros colectivos da Cooperación Galega na consecución dos ODS.	*L.A.6.1. Facilitar o acceso público a toda a información sobre as actividades de cooperación.*	6.1.1. Grao de dispoñibilidade de información actualizada sobre toda as actividades da DXRREE e UE en cooperación na páxina web da Cooperación Galega.	33. Páxina web da Cooperación Galega actualizada.	Entre 2018 e 2021 mantivéronse actualizados os contidos da páxina web da Cooperación Galega nas súas diversas seccións: a Cooperación Galega, planificación e rendición de contas, proxectos e avaliacións, instrumentos de financiamento, rexistro de axentes.
		6.1.2. Nº de publicacións e actividades de difusión anual dos resultados da Cooperación Galega.	34. Informes anuais da Cooperación Galega difundidos.	No cuadrienio 2018-2021 editáronse e divulgáronse as seguintes publicacións: IV Plan Director da Cooperación Galega (2018-2021); Informe 2017 da Cooperación Galega, Informe 2018 da Cooperación Galega, Informe 2019 da Cooperación Galega, Informe 2020 da Cooperación Galega.
		6.1.3. Unha análise intermedia de seguimento e unha avaliación final externas e	35. Análise intermedia do IV Plan director realizada.	A análise intermedia do IV Plan Director desenvolveuse no primeiro semestre do 2020.

XUNTA DE GALICIA | VICEPRESIDENCIA SEGUNDA E CONSELLERÍA DE PRESIDENCIA, XUSTIZA E DEPORTES

CSV: BOPGDSPG-KzLE5gLMQ-5
Verificación: https://sede.parlamentodegalicia.gal/tramites/csv/

PARLAMENTO DE GALICIA
PARLAMENTO DE GALICIA
REXISTRO XERAL ENTRADA
Data asento: 08/03/2023 10:35:29
Nº Rexistro: 51068
Data envio: 08/03/2023 10:35:29.274

Resultados de Xestión	Liñas de acción	Indicadores[2]	Produtos	Grao de progreso
		independentes da execución do IV Plan director da Cooperación Galega realizadas e difundidas.	36. Avaliación final do IV Plan director realizada.	A avaliación final do IV Plan Director iniciouse no derradeiro trimestre de 2021 na parte cuantitativa e entregouse en xuño de 2022.

XUNTA DE GALICIA | VICEPRESIDENCIA SEGUNDA E CONSELLERÍA DE PRESIDENCIA, XUSTIZA E DEPORTES

CSV: BOPGDSPG-KzLE5gLMQ-5
Verificación: https://sede.parlamentodegalicia.gal/tramites/csv/

PARLAMENTO DE GALICIA
PARLAMENTO DE GALICIA
REXISTRO XERAL ENTRADA
Data asento: 08/03/2023 10:35:29
Nº Rexistro: 51068
Data envio: 08/03/2023 10:35:29.274

II. Informe da avaliación final do IV Plan Director da Cooperación Galega (2018-2021)

1. Introdución

Este informe ten por obxectivo presentar os resultados da avaliación final externa do IV Plan Director da Cooperación Galega para o Desenvolvemento (2018-2021). Este informe foi realizado por unha asistencia técnica externa a pedimento da Dirección Xeral de Relacións Exteriores e coa UE (DXRREE e UE) da Xunta de Galicia, sendo dirixida pola Subdirección Xeral de Cooperación Exterior (SDXCE). Este informe abrangue unha análise das accións correspondentes ao cuadrienio 2018-2021 centrando a súa atención especialmente naquelas iniciativas desenvolvidas ao abeiro do IV Plan Director.

A *Lei 3/2003, do 19 de xuño, de cooperación para o desenvolvemento* estableceu un modelo para a planificación e programación da axuda oficial ao desenvolvemento (AOD) da Xunta de Galicia baseado na elaboración de plans directores estratéxicos de duración cuadrienal que a súa vez se despregan en cadanseus plans anuais. Estes plans directores conteñen os obxectivos e as prioridades xeográficas e sectoriais así como unha previsión dos recursos orzamentarios que orientarán a actuación da Cooperación Galega para o desenvolvemento durante o seu período de vixencia. Como resultado da modernización estratéxica e operativa desde o ano 2006 do sistema galego de cooperación téñense executado previamente tres plans directores cuadrienais, abranguendo o vixente IV Plan Director o período 2018-2021. O 5 de abril de 2021 entrou en vigor a *Lei 10/2021, do 9 de marzo, reguladora da acción exterior e da cooperación para o desenvolvemento de Galicia* que derrogou a Lei 3/2003. No seu título VIII dedicado á cooperación para o desenvolvemento, o artigo 83 dá continuidade ao previsto na anterior Lei de xeito que a planificación e programación da AOD galega basearase en Plans directores cuadrienais que fundamentan os plans anuais de acción.

A finais de 2017 iniciouse o cuarto ciclo de planificación estratéxica participativa baseada nos correspondentes exercicios externos e independentes de avaliación intermedia (2016) e final (2017) do III Plan Director. Este IV Plan Director da Cooperación Galega (2018-2021) recibiu o apoio maioritario do Consello Galego de Cooperación para o Desenvolvemento (CONGACODE) reunido o 18 de abril de 2018, sendo aprobado polo Consello da Xunta de Galicia o 3 de maio, e recibindo a aprobación maioritaria do Parlamento de Galicia o 22 de xuño do mesmo ano. No CONGACODE non recibiu ningún voto en contra dos axentes de cooperación pero non acadou o voto favorable do conxunto dos partidos políticos con representación no Parlamento de Galicia. O IV Plan Director deu continuidade ao proceso de consolidación da mellora da calidade e eficacia da Cooperación Galega consonte aos seguintes criterios:

a) O aliñamento coa Axenda 2030 para o desenvolvemento sustentable das Nacións Unidas, contribuíndo aos esforzos colectivos da cidadanía galega e dos actores públicos e axentes de cooperación para a consecución dos Obxectivos de Desenvolvemento Sustentable (ODS).

b) A continuidade na planificación estratéxica baseada no modelo de xestión orientada a resultados de desenvolvemento, reforzando a identidade, as vantaxes comparativas e o valor engadido da Cooperación Galega.

c) A previsibilidade dos recursos dispoñibles no marco dun crecemento sustentable do Programa 331A de cooperación exterior para o desenvolvemento da Xunta de Galicia.

XUNTA DE GALICIA | VICEPRESIDENCIA SEGUNDA E CONSELLERÍA DE PRESIDENCIA, XUSTIZA E DEPORTES

CSV: BOPGDSPG-KzLE5gLMQ-5
Verificación: https://sede.parlamentodegalicia.gal/tramites/csv/

PARLAMENTO DE GALICIA
PARLAMENTO DE GALICIA REXISTRO XERAL ENTRADA
Data asento: 08/03/2023 10:35:29
Nº Rexistro: 51068
Data envio: 08/03/2023 10:35:29.274

d) A transparencia e promoción dunha participación ampla e activa dos actores e axentes galegos de cooperación durante o seu proceso de execución, de tal xeito que resulte coherente cos principios dunha política pública participativa e participada.

O IV Plan Director representou unha renovación do compromiso da Xunta de Galicia coa cooperación ao desenvolvemento como política pública a través da elaboración e aprobación do seu marco estratéxico e operativo cuadrienal e da dotación orzamentaria do programa 331 de cooperación ao desenvolvemento da Lei de Orzamentos Xerais da Comunidade Autónoma de Galicia xestionado a través da DXRREE e UE.

A execución do IV Plan Director viuse favorecida pola aprobación parlamentaria e entrada en vigor da *Lei 10/2021, do 9 de marzo, reguladora da acción exterior e da cooperación para o desenvolvemento de Galicia*. Ao tempo, a pandemia da COVID-19 afectou negativamente ás persoas e comunidades socias da Cooperación Galega e aos seus axentes de cooperación de tal xeito que a DXRREE e UE promoveu a elaboración participativa dunha *Estratexia de resposta á COVID-19 da Cooperación Galega* complementaria do IV Plan Director e que estará vixente durante a situación de pandemia. Ao tempo, durante o bienio 2020-2021, o Goberno de España impulsou a reforma e modernización do sistema español de cooperación, proceso no que ten participado activamente a Xunta de Galicia e que terá como resultado unha nova Lei estatal de cooperación para o desenvolvemento sustentable e a solidariedade global e un novo Plan Director para o período 2022-2025. Estas dúas circunstancias motivaron a prórroga da vixencia do IV Plan Director da Cooperación Galega e a decisión de adiar o proceso de planificación estratéxica participativa para o segundo semestre do 2022.

A través deste informe de avaliación preséntanse os principais resultados acadados ao abeiro do IV Plan Director da Cooperación Galega (2018-2021) co fin de garantir unha adecuada rendición de contas á cidadanía así como asegurar a transparencia da política pública de solidariedade global da Xunta de Galicia.

2. Informe de avaliación final do IV Plan Director da Cooperación Galega para o Desenvolvemento.

2.1. Antecedentes e obxectivos

A *Lei 10/2021, do 9 de marzo, reguladora da acción exterior e da cooperación para o desenvolvemento de Galicia* establece como criterios da política pública autonómica de cooperación para o desenvolvemento "a eficiencia, responsabilidade e transparencia na xestión dos recursos públicos destinados á cooperación para o desenvolvemento, establecendo uns criterios de avaliación e indicadores que fagan posible a medición do impacto e do logro de resultados para a rendición de contas á sociedade" (art. 82.d). Ao tempo, tamén fixa a "participación dos axentes de cooperación na planificación, o seguimento e a avaliación desta política pública" (art. 82.g). Por outra banda, establece un mandato en relación á elaboración dos Plans Directores de tal xeito que "o órgano de dirección da Administración autonómica competente en materia de cooperación para o desenvolvemento basearase para a súa formulación na avaliación participativa do plan director precedente, e habilitará os espazos e mecanismos de consulta oportunos promovendo a participación plural, activa e inclusiva dos axentes de cooperación" (art. 83. 2).

XUNTA DE GALICIA | VICEPRESIDENCIA E CONSELLERÍA DE PRESIDENCIA, XUSTIZA E DEBATES
CSV: BOPGDSPG-KzLE5gLMQ-5
Verificación: https://sede.parlamentodegalicia.gal/tramites/csv/

As avaliacións constitúen o núcleo principal do sistema de xestión do coñecemento da Cooperación Galega ao servizo da aprendizaxe colectiva, a transparencia e a rendición de contas á cidadanía galega. A Dirección Xeral de Relacións Exteriores e coa UE (DXRREE e UE) a través da Subdirección Xeral de Cooperación Exteriores (SDXCE) integrada na Vicepresidencia primeira e Consellería de Presidencia, Xustiza e Turismo, como centro directivo competente en materia de cooperación ao desenvolvemento da Xunta de Galicia "promoverá a aprendizaxe colectiva e o fortalecemento da capacidade para a xestión do coñecemento dos axentes de cooperación a través da realización de estudos e investigacións e a habilitación de espazos e mecanismos para o intercambio de coñecementos e boas prácticas no logro de resultados de desenvolvemento" (art. 86.1). Ao tempo, tamén se indica que a DXRREE e UE "promoverá a rendición de contas á sociedade galega a través da avaliación do Plan director da cooperación galega para o desenvolvemento vixente, dos instrumentos de cooperación e das actuacións financiadas con recursos do sector público autonómico. A avaliación rexerase polos criterios básicos de pertinencia, eficacia, eficiencia, impacto e sustentabilidade e mais pola metodoloxía de avaliación da cooperación española e da Unión Europea, integrando o enfoque de xénero e de dereitos humanos. Os informes resultantes da avaliación dos plans directores da cooperación galega serán presentados anualmente ao Parlamento de Galicia polo órgano competente" (artigo 86.2). Por último, ao Consello da Xunta de Galicia correspóndelle "aprobar e acordar a remisión ao Parlamento de Galicia dun informe cuadrienal sobre a avaliación final do Plan director da cooperación galega para o desenvolvemento, elaborado polo órgano de dirección da Administración autonómica competente en materia de cooperación para o desenvolvemento" (art. 87.c). Os resultados deste informe de avaliación final tamén deberán ser presentados ante o Consello Galego de Cooperación para o Desenvolvemento (CONGACODE), tal e como se prescribe no artigo 89.3.c da Lei 10/2021.

O IV Plan Director da Cooperación Galega ao Desenvolvemento (2018-2021) recoñece como un dos seus resultados de xestión (R.X.6.) que "a cidadanía galega accede a unha información de calidade sobre os logros colectivos da Cooperación Galega na consecución dos ODS" a través da acción de "facilitar o acceso público a toda a información sobre as actividades de cooperación" (L.A.6.1). Esta acción compleméntase co obxectivo de "reforzar a cultura de avaliación, investigación e aprendizaxe colectiva dos actores e axentes de cooperación" (L.A.5.4). Ao tempo, o modelo de xestión orientada a resultados de desenvolvemento salienta a necesidade de que a toma de decisións estratéxicas e operativas se realice con base en información de calidade e relevante que achegue datos, feitos e evidencias. Xa que logo, as avaliacións cóidanse necesarias por un dobre motivo:

a) Por constituíren un elemento imprescindible para que a política de axuda avance progresivamente cara a unha maior calidade e impacto.

b) Por facilitaren a rendición de contas esixible a toda política de cooperación levada a cabo con fondos públicos.

Neste senso, consonte ao Plan Anual 2021 da Cooperación Galega para o Desenvolvemento e dando cumprimento ao indicador I.6.1.3 do IV Plan Director realizarase unha avaliación final externa e independente, debendo presentarse os seus resultados con antelación suficiente para que poidan orientar o novo ciclo de planificación. Os resultados desta avaliación difundiranse publicamente, mandato que desenvolve o presente informe. De vez, esta avaliación achega á unidade responsable da xestión do IV Plan Director recomendacións e propostas de mellora útiles, realistas e pragmáticas para optimizar a eficacia e eficiencia dos esforzos institucionais, organizativos e operativos de cara

XUNTA DE GALICIA | VICEPRESIDENCIA SEGUNDA E CONSELLERÍA DE PRESIDENCIA, XUSTIZA E TURISMO
CSV: BOPGDSPG-KzLE5gLMQ-5
Verificación: https://sede.parlamentodegalicia.gal/tramites/csv/

PARLAMENTO DE GALICIA
PARLAMENTO DE GALICIA REXISTRO XERAL ENTRADA
Data asento: 08/03/2023 10:35:29
Nº Rexistro: 51068
Data envio: 08/03/2023 10:35:29.274

ao novo ciclo de planificación do marco estratéxico da Cooperación Galega. De vez, os seus resultados e recomendacións contribúen a facilitar o uso dos seus resultados en todos os niveis de responsabilidade. Xa que logo, este informe inclúe:

a) A análise do grao cumprimento no cuadrienio 2018-2021 dos resultados de xestión, liñas de acción e indicadores establecidos no IV Plan Director da Cooperación Galega para o Desenvolvemento (**Conclusións**).

b) Propostas de mellora para o novo ciclo de planificación estratéxica participativa da Cooperación Galega (**Recomendacións**).

Ao tratarse dunha avaliación final, en diálogo coa DXRREE e UE, establecéronse como criterios para a análise os seguintes:

a) **Eficacia e logro de resultados** para comprobar en que medida se acadaron adecuada e suficientemente os resultados de xestión do IV Plan Director así como detectar aquelas dificultades e atrancos para a execución das súas liñas de acción e para a consecución dos seus indicadores.
b) **Eficiencia** para determinar o grao de transformación dos recursos e activos nos resultados de xestión e produtos do IV Plan Director.
c) **Coherencia** co fin de valorar a adecuación das accións programadas para acadar os resultados de xestión do IV Plan Director.
d) **Pertinencia** co fin de apreciar a utilidade do sistema de indicadores definido no IV Plan Director e para valorar a validez e utilidade dos métodos de colleita e análise de datos establecidos para o seguimento e avaliación do IV Plan Director.
e) **Satisfacción** co fin de determinar o grao de satisfacción das expectativas dos axentes e actores da Cooperación Galega respecto do IV Plan Director

As necesidades informativas plasmáronse a xeito de preguntas na **matriz de análise** do IV Plan Director vencellándoas con cadanseu criterio e definindo un conxunto preciso de indicadores **(Anexo 1)**.

2.2. Metodoloxía empregada

O proceso de análise abrangueu catro fases de traballo aliñándose co establecido pola AECID no seu *Manual de xestión de avaliacións da cooperación española* (AECID, 2007) adaptado á especificidade deste exercicio de análise intermedia:

Fase I: Diagnóstico e deseño participativo

1. Análise de avaliabilidade do IV Plan Director da Cooperación Galega para o Desenvolvemento.
2. Traballo de gabinete e documentación.
3. Deseño dos instrumentos avaliativos.

Fase II. Análise de datos e traballo de campo

4. Análise cuantitativa.
5. Análise cualitativa. cuestionario, entrevistas individuais e grupais, e xuntanzas de contraste.

XUNTA DE GALICIA | VICEPRESIDENCIA SEGUNDA E CONSELLERÍA DE PRESIDENCIA, XUSTIZA E DEPORTES

CSV: BOPGDSPG-KzLE5gLMQ-5
Verificación: https://sede.parlamentodegalicia.gal/tramites/csv/

PARLAMENTO DE GALICIA
PARLAMENTO DE GALICIA
REXISTRO XERAL ENTRADA
Data asento: 08/03/2023 10:35:29
Nº Rexistro: 51068
Data envio: 08/03/2023 10:35:29.274

Fase III: Elaboración de informe

6. Informes parciais e achegas.
7. Informe definitivo contendo conclusións e recomendacións.
8. Revisión polos mandatarios do informe e os axentes de cooperación.

Fase IV: Comunicación pública de resultados.

9. Presentación en xuntanza do CONGACODE.
10. Difusión a través da web da Cooperación Galega e envío a actores da cooperación en Galicia e España, cunha especial atención aos partidos políticos con representación no Parlamento de Galicia.

Trala fase de deseño elaborouse unha ***Guía de Deseño*** que incluíu: plan de traballo e cronograma xeral, o esquema da lóxica do IV Plan Director, os indicadores e matriz de planificación, o resultado da análise de avaliabilidade, a matriz de criterios de análise, e as ferramentas metodolóxicas que se implementaron na fase de análise dos datos e traballo de campo.

Cadro 1: Opcións metodolóxicas da avaliación

Fases	Opcións metodolóxicas			
	Análise documental	Base de datos	Cuestionarios, focus-group	Xuntanzas de contraste
I. Diagnóstico e deseño	☑			☑
II. Análise de datos e traballo de campo	☑	☑	☑	☑
III. Elaboración do informe	☑			☑
IV. Comunicación pública de resultados				☑

Ao longo de todo o proceso desenvolveuse un amplo e continuo traballo de análise documental sobre a base da **matriz de documentación (Anexo 2)** relativa ao IV Plan Director.

Na fase de deseño, asemade, definíronse e seleccionáronse os actores participantes na avaliación nos cales aplicar as diferentes ferramentas de escolma e colleita de datos. Con este fin, elaboráronse dous tipos de recursos:

a) Un modelo de cuestionario para o conxunto dos axentes inscritos no Rexistro Galego de Axentes de Cooperación.

b) Unha guía de traballo de campo.

A seguir sintetízase o alcance e número de actores participantes:

Cadro 2: Axentes participantes nos diferentes instrumentos

Instrumentos	Participantes
Cuestionario	65 persoas de 63 entidades
Focus-group	8 persoas de 7 entidades
Xuntanzas de contraste	4 persoas

O proceso de avaliación desenvolveuse entre outubro de 2021 e xuño de 2022 en dúas fases: fase de análise cuantitativa e fase de análise cualitativa. Os resultados deste informe serán presentados publicamente en xuntanza do CONGACODE en xullo de 2022.

XUNTA DE GALICIA | VICEPRESIDENCIA SEGUNDA E CONSELLERÍA DE PRESIDENCIA, XUSTIZA E DEPORTE

CSV: BOPGDSPG-KzLE5gLMQ-5
Verificación: https://sede.parlamentodegalicia.gal/tramites/csv/

PARLAMENTO DE GALICIA
PARLAMENTO DE GALICIA
REXISTRO XERAL ENTRADA
Data asento: 08/03/2023 10:35:29
Nº Rexistro: 51068
Data envio: 08/03/2023 10:35:29.274

2.3. Condicionantes e límites do informe

O avaliador pon de manifesto as seguintes consideracións co fin de facilitar unha correcta interpretación das conclusións e recomendacións:

a) A SDXCE ten realizado un **seguimento activo e fiable do marco de resultados e indicadores do IV Plan Director** tal e como se reflicte nas súas memorias anuais de xestión do período 2018-2021. Deste xeito, achegouse unha información suficiente e adecuada para a medición do grao de execución dos indicadores previstos no marco de resultados.

b) Os indicadores do marco de resultados do IV Plan Director céntranse nas actuacións e procesos xestionados pola DXRREE e UE. A limitada previsibilidade das actuacións en cooperación ao desenvolvemento xestionadas por outros departamentos da Xunta de Galicia impediu definir con precisión no Plan Director indicadores que abranguesen estes recursos e produtos. De todos os xeitos, **nalgúns casos téñense desagregado os datos de xeito que se realiza unha análise a un triplo nivel nalgúns dos indicadores e produtos**.

   a. Datos da Cooperación Galega integrando os desembolsos da totalidade da Xunta de Galicia, é dicir, DXRREE e UE e mais o resto de departamentos.

   b. Datos da Cooperación Galega centrados nos desembolsos da DXRREE e UE e que inclúen os compromisos de desembolso derivados de convocatorias e convenios de anos anteriores ao 2018 e os compromisos das convocatorias e convenios do cuadrienio 2018-2021.

   c. Datos da Cooperación Galega centrados en exclusiva nos desembolsos realizados ao abeiro das convocatorias resoltas e convenios formalizados entre 2018 e 2021 pola DXRREE e UE. No caso dos datos relativos ao promedio de financiamento por proxecto a través de convocatorias entre 2018 e 2021, tomáronse en conta os datos de financiamento por proxecto da resolución e non os desembolsos efectivos xa que estes integran desembolsos a efectuar en 2022.

c) O feito de que a asistencia técnica externa responsable deste informe teña realizado o informe intermedio de seguimento do IV Plan Director e teña sido o responsable da facilitación do proceso de planificación estratéxica que deu lugar ao III e IV Plan Director demandou a implementación de **mecanismos de supervisión e revisión que garantan o rigor crítico, a obxectividade, a integridade e imparcialidade do exercicio de avaliación.**

d) A pandemia da COVID-19 e a afectación provocada nas comunidades socias, en Galicia e nos axentes de cooperación motivou a elaboración participativa, a instancias da DXRREE e UE, dunha **Estratexia de resposta á COVID-19 da Cooperación Galega**. Nesta estratexia, aprobada en xaneiro de 2021, inclúese un mandato específico de realizar unha "avaliación da execución da estratexia de resposta á COVID-19 no marco da avaliación final externa e independente do IV Plan director da cooperación galega" (Indicador 6.1.2). Naqueles indicadores do IV Plan Director que teñen sido adaptados por esta Estratexia de resposta realizouse unha análise específica neste informe.

XUNTA DE GALICIA | VICEPRESIDENCIA SEGUNDA E CONSELLERÍA DE PRESIDENCIA, XUSTIZA E DEPORTES

CSV: BOPGDSPG-KzLE5gLMQ-5
Verificación: https://sede.parlamentodegalicia.gal/tramites/csv/

PARLAMENTO DE GALICIA
PARLAMENTO DE GALICIA
REXISTRO XERAL ENTRADA
Data asento: 08/03/2023 10:35:29
Nº Rexistro: 51068
Data envio: 08/03/2023 10:35:29.274

3. Descrición do IV Plan Director da Cooperación Galega para o Desenvolvemento

O cuarto ciclo de planificación estratéxica da Cooperación Galega desenvolveuse no primeiro semestre do ano 2018 con base nas avaliacións intermedia e final do III Plan Director. O proceso de consulta cos axentes galegos de cooperación deu como resultado o IV Plan Director da Cooperación Galega para o Desenvolvemento (2018-2021) cunha vixencia cuadrienal sendo aprobado por maioría no Parlamento de Galicia o día 22 de xuño de 2018. Asemade contou previamente co apoio maioritario do Consello Galego de Cooperación para o Desenvolvemento (CONGACODE) na súa xuntanza do 18 de abril de 2018, sendo aprobado posteriormente polo Consello da Xunta de Galicia o 3 de maio de 2018. Este Plan Director foi aprobado sen contar co apoio unánime do conxunto de axentes de cooperación no CONGACODE aínda que non obtivo ningún voto en contra. No Parlamento de Galicia aprobouse sen o voto favorable das forzas políticas da oposición con representación parlamentaria. Tanto o III Plan Director como o vixente IV Plan Director non gozaron do consenso social e político que tiña caracterizado o I e II Plan Director. Con todo, o consenso no CONGACODE recuperouse coa aprobación posterior por unanimidade dos Plans Anuais 2018, 2019, 2020 e 2021 da Cooperación Galega.

O marco de formulación do IV Plan Director naceu determinado por un dobre proceso: en primeiro lugar, a evolución e experiencia da Cooperación Galega tras da execución de tres Plans Directores; e, en segundo lugar, as transformacións da axenda global de desenvolvemento coa aprobación polas Nacións Unidas en 2015 do novo contrato social global plasmado na Axenda 2030 de Desenvolvemento Sustentable e os seus 17 ODS. Este novo consenso internacional motivou a necesidade de actualizar a misión e visión da Cooperación Galega expresadas nos anteriores plans directores, de tal xeito que o IV Plan Director declara como **misión**:

> ***Mediante a política pública de cooperación para o desenvolvemento, a sociedade galega contribúe ao logro dos Obxectivos de desenvolvemento sustentable co fin de erradicar a pobreza nas súas múltiples dimensións, construír a resiliencia de persoas e comunidades, reducir as desigualdades, promover a realización efectiva dos dereitos humanos e as liberdades fundamentais, e favorecer modelos de produción e de consumo sostibles para a conservación do planeta. As accións da Cooperación Galega orientaranse á promoción de cambios positivos e sostibles e a longo prazo nas condicións de vida das persoas para a realización do dereito ao desenvolvemento humano integral e sustentable dos países e comunidades cos que se asocia a Cooperación Galega, e contribuirán á construción dunha cidadanía global concienciada, comprometida e participativa que apoia as políticas e accións de solidariedade a nivel local e global.***

Xuntamente, a Cooperación Galega expresa como renovada **visión** do proceso de desenvolvemento a seguinte:

> ***A sociedade galega aspira a conseguir un mundo onde as persoas estean primeiro, onde ningunha persoa sexa deixada atrás -especialmente as mulleres, a infancia e os colectivos vulnerables-, onde a prosperidade sexa compartida por todas as persoas e comunidades, que respecte e conserve o planeta, onde se consolide e constrúa a paz baseada na xustiza e os dereitos humanos, e onde traballemos conxuntamente e en asociación para construílo.***

XUNTA DE GALICIA | VICEPRESIDENCIA SEGUNDA E CONSELLERÍA DE PRESIDENCIA, XUSTIZA E DEPORTES
CSV: BOPGDSPG-KzLE5gLMQ-5
Verificación: https://sede.parlamentodegalicia.gal/tramites/csv/

PARLAMENTO DE GALICIA
PARLAMENTO DE GALICIA
REXISTRO XERAL ENTRADA
Data asento: 08/03/2023 10:35:29
Nº Rexistro: 51068
Data envio: 08/03/2023 10:35:29.274

Nesta visión sintetízanse os cinco P que integran a Axenda 2030: persoas, prosperidade, planeta, paz e partenariado, configurando o marco no que se desenvolverán os tres Plans Directores da Cooperación que se executarán entre 2018 e 2030

Dentro do proceso de consolidación da mellora da calidade e eficacia da Cooperación Galega esta nova estratexia presentou as seguintes características diferenciadoras:

a) O aliñamento coa Axenda 2030 para o desenvolvemento sustentable das Nacións Unidas contribuíndo aos esforzos colectivos da cidadanía galega e dos actores públicos e axentes de cooperación para a consecución dos ODS.

b) A continuidade na planificación estratéxica baseada no modelo de xestión orientada a resultados de desenvolvemento reforzando, á súa vez, a identidade, as vantaxes comparativas e o valor engadido da Cooperación Galega.

c) A previsibilidade dos recursos dispoñibles no marco dun crecemento sustentable do Programa 331A de cooperación exterior para o desenvolvemento da Xunta de Galicia.

d) A transparencia e promoción dunha participación ampla e activa dos actores e axentes galegos de cooperación durante o seu proceso de elaboración de tal xeito que resulte coherente cos principios dunha política pública participativa e participada.

O I Plan Director (2006-2009) significou a modernización do sistema galego de cooperación mentres que o II Plan Director (2010-2013) deu continuidade á traxectoria de racionalización e aliñamento estratéxico coa axenda global de desenvolvemento. O III Plan Director avanzou a nivel de planificación e deseño na harmonización e homologación da Cooperación Galega co resto de cooperacións autonómicas españolas e na racionalización e mellora operativa e institucional do sistema a través dun deseño estratéxico baseado nos **criterios de política pública de cooperación** definidos no II Plan Director. A aplicación destes criterios ten amosado efectos correctores sobre as inercias e atrancos do sistema galego no seu conxunto tal e como salientaron as avaliacións externas intermedia e final do II e III Plan Director. Estes criterios foron revisados no marco da elaboración do IV Plan Director e son os seguintes:

1. A axuda debe ser eficaz e sostible.
2. A axuda debe ser previsible.
3. A axuda debe concentrar os seus recursos.
4. A axuda débese xestionar de forma transparente.
5. A axuda débese integrar nun marco de coherencia de políticas de desenvolvemento sustentable das administracións públicas.
6. A axuda debe fomentar a participación social nos países socios e en Galicia.
7. A axuda debe promover a integración, complementariedade e coordinación dos actores e axentes de cooperación.

Estes sete criterios xunto cos principios da Cooperación Galega enunciados no I e II Plan Director actuaron como fundamentos doutrinais que inspiraron a planificación estratéxica.

XUNTA DE GALICIA | VICEPRESIDENCIA SEGUNDA E CONSELLERÍA DE PRESIDENCIA, XUSTIZA E DEPORTES

CSV: BOPGDSPG-KzLE5gLMQ-5
Verificación: https://sede.parlamentodegalicia.gal/tramites/csv/

PARLAMENTO DE GALICIA
PARLAMENTO DE GALICIA
REXISTRO XERAL ENTRADA
Data asento: 08/03/2023 10:35:29
Nº Rexistro: 51068
Data envio: 08/03/2023 10:35:29.274

Cadro 3: Principios da Cooperación Galega para o Desenvolvemento

1. *O ser humano debe constituír o centro dos esforzos do desenvolvemento.*
2. *O desenvolvemento constitúe un proceso multidimensional e non simplemente económico.*
3. *O desenvolvemento ten que se concibir como opción de realización dos pobos.*
4. *O desenvolvemento constitúe unha responsabilidade compartida.*
5. *A xustificación última do proceso de desenvolvemento descansa na conquista efectiva dos dereitos para as persoas.*

A planificación da xestión estratéxica materializada no IV Plan Director desenvolveuse consonte á seguinte **cadea de resultados**:

Figura 1: Esquema da planificación estratéxica do IV Plan Director da Cooperación Galega

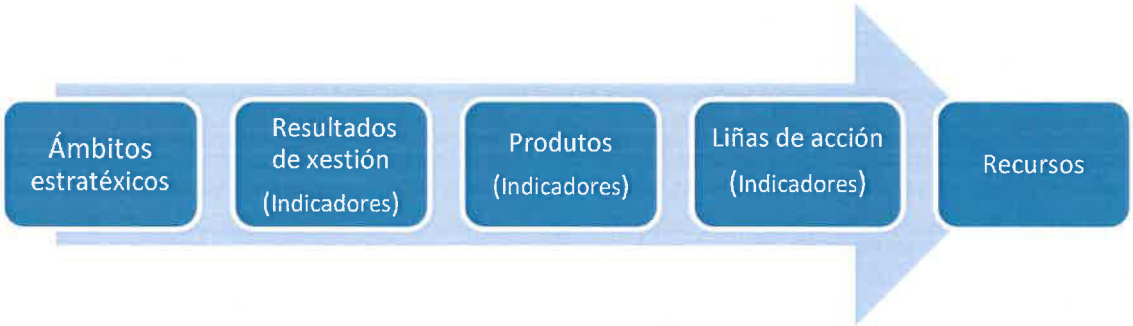

En síntese, o IV Plan Director abrangue 5 ámbitos estratéxicos, 6 resultados de xestión, 36 produtos, 20 liñas de acción, e 32 indicadores de desempeño para facilitar o seu seguimento e avaliación.

En relación ao **contexto de execución** do IV Plan Director cómpre salientar os seguintes aspectos que influíron no mesmo:

a) A **pandemia global** orixinada pola COVID-19 desde principios de 2020 ten afectado gravemente á humanidade no seu conxunto provocando unha crise económica, sanitaria e social con consecuencias negativas e que afectan con maior gravidade ás persoas e colectivos máis vulnerables tanto en Galicia coma no resto do mundo. O impacto negativo da pandemia nas persoas e comunidades socias da Cooperación Galega e sobre os propios axentes de cooperación, xunto coa afectación da execución dos proxectos financiados, motivaron que no derradeiro trimestre do 2020, a DXRREE e UE desenvolvese o proceso de planificación estratéxica participativa dunha *Estratexia de resposta á COVID-19 da Cooperación Galega*. Este proceso iniciouse a mediados de novembro co obxectivo de dotar á Cooperación Galega dun consenso que permitise adaptar, en diálogo cos axentes de cooperación, o marco estratéxico e operativo da Cooperación Galega á situación de pandemia e poder paliar os seus efectos sobre as persoas e comunidades coas que se asocia a Cooperación Galega e sobre os axentes de cooperación e os seus socios. O *Informe intermedio de seguimento do IV Plan Director da Cooperación Galega (2018-2021)* incluíra entre as súas recomendacións a definición dunha estratexia complementaria ao IV Plan director en diálogo cos axentes de cooperación, co fin de facer fronte aos impactos negativos da pandemia da COVID-19 e da crise sanitaria, social e económica en Galicia e nos países e nas comunidades socias. O proceso rematou en xaneiro de 2021 e esta estratexia orientou a elaboración dos Plan Anuais 2021 e 2022 así como os convenios e as convocatorias de axudas de proxectos no exterior de

XUNTA DE GALICIA | VICEPRESIDENCIA SEGUNDA E CONSELLERÍA DE PRESIDENCIA, XUSTIZA E DEPORTES
CSV: BOPGDSPG-KzLE5gLMQ-5
Verificación: https://sede.parlamentodegalicia.gal/tramites/csv/

PARLAMENTO DE GALICIA
PARLAMENTO DE GALICIA REXISTRO XERAL ENTRADA
Data asento: 08/03/2023 10:35:29
Nº Rexistro: 51068
Data envio: 08/03/2023 10:35:29.274

cooperación e acción humanitaria. A principal achega desta estratexia consistiu na definición de tres ámbitos estratéxicos específicos deseñados para optimizar os activos, recursos e instrumentos da Cooperación Galega na loita contra a pandemia e as súas negativas consecuencias que afectaron e seguen a afectar gravemente ás comunidades e persoas máis vulnerables.

b) A situación excepcional provocada pola pandemia da COVID-19 e a formulación da *Estratexia de resposta á COVID-19 da Cooperación Galega*, complementaria do IV Plan Director, ten motivado a **prórroga da vixencia do actual Plan Director para alén do ano 2021**. Tal e como se establece na devandita Estratexia, esta constituirá o marco de referencia estratéxico e operativo para a Cooperación Galega durante a situación de pandemia. Para todas aquelas cuestións non previstas nesta Estratexia seguirá en vigor subsidiariamente o establecido no IV Plan Director da Cooperación Galega. Ante a prevalencia da pandemia, a DXRREE e UE ten trasladado aos axentes galegos de cooperación a idoneidade de dar comezo aos traballos de elaboración do V Plan Director da Cooperación Galega no segundo semestre do 2022 ao contar cun marco estratéxico de transición adaptado ás actuais circunstancias nos países e comunidades socias.

c) Actualmente estase a desenvolver o **proceso de reforma e modernización do sistema español de cooperación** impulsado polo Goberno de España e liderado polo Ministerio de Asuntos Exteriores e Cooperación. Este proceso aborda a necesidade de fortalecer o deseño institucional e a gobernanza do sistema da Cooperación Española co fin de definir unha estrutura máis integrada que favoreza unha actuación máis coordinada, estratéxica e eficaz, asegurando de vez a coherencia das políticas. Entre os principais obxectivos, atópanse a elaboración dunha nova lei estatal de cooperación para o desenvolvemento, a reforma da AECID, da cooperación financeira e do estatuto do cooperante, e alcanzar o 0,7% da RNB en 2030. En novembro de 2021, o MAEC presentou perante o Consejo Estatal de Cooperación do proxecto de Lei da Cooperación para o Desenvolvemento Sostible e a Solidariedade Global. Ao tempo, anunciouse que o VI Plan Director da Cooperación Española abranguerá o período 2022-2025. A relevancia desta reforma integral da arquitectura do sistema español de cooperación e o compromiso da Cooperación Galega coa coordinación e a complementariedade coa Cooperación Española tamén influíron na decisión de adiar ao segundo semestre do 2022 o proceso participativo de elaboración do V Plan Director da Cooperación Galega.

d) O 5 de abril de 2021 entrou en vigor a ***Lei 10/2021, do 9 de marzo, reguladora da acción exterior e da cooperación para o desenvolvemento de Galicia***. Durante a vixencia do III Plan Director (2014-2017), a falta de consenso social e político motivou que a proposta dunha nova Lei galega de cooperación para o desenvolvemento prevista neste Plan Director ficase sen executarse. En 2019 a Xunta de Galicia iniciou o proceso para a remisión ao Parlamento de Galicia dun anteproxecto de Lei reguladora da acción exterior e cooperación para o desenvolvemento de Galicia. A DXRREE e UE asumiu a dirección dos traballos técnicos relativos ao Título VIII dedicado en exclusiva á cooperación para o desenvolvemento e facilitou a participación dos axentes galegos de cooperación na elaboración do articulado deste Título. O anteproxecto foi sometido a exposición pública entre xullo e setembro de 2019 sendo integradas no seu articulado alegacións realizadas polos axentes de cooperación. O 30 de xaneiro de 2020 o anteproxecto de Lei foi aprobado polo Consello da Xunta de Galicia e

XUNTA DE GALICIA | VICEPRESIDENCIA SEGUNDA E CONSELLERÍA DE PRESIDENCIA, XUSTIZA E DEPORTES
CSV: BOPGDSPG-KzLE5gLMQ-5
Verificación: https://sede.parlamentodegalicia.gal/tramites/csv/

PARLAMENTO DE GALICIA
PARLAMENTO DE GALICIA
REXISTRO XERAL ENTRADA
Data asento: 08/03/2023 10:35:29
Nº Rexistro: 51068
Data envio: 08/03/2023 10:35:29.274

remitido ao Parlamento de Galicia para a súa tramitación. A convocatoria anticipada de eleccións e disolución do Parlamento de Galicia do día 10 de febreiro de 2020 finalizou a tramitación parlamentaria deste proxecto de lei. Tras o inicio da XI Lexislatura, o Consello da Xunta de Galicia remitiu ao Parlamento de Galicia outra volta o anteproxecto de Lei sendo aprobada no pleno celebrado o 23 de febreiro de 2023. Esta nova Lei contou cos votos a favor do PPdeG, a abstención do BNG e os votos en contra do PSdeG. Xa que logo, durante a vixencia do IV Plan Director desenvolveuse un proceso aberto de elaboración do Título VIII da nova Lei na que participaron os principais axentes da Cooperación Galega. No articulado desta Lei recolléronse as súas demandas, especialmente as relativas ao sistema de financiamento e control das axudas e subvencións, establecendo no seu artigo 94 un sistema específico adaptado ás singularidades da cooperación para o desenvolvemento. Estas novidades reguladoras da política pública de cooperación para o desenvolvemento en Galicia teñen eliminado grande parte dos puntos críticos que xeraban insatisfacción nos axentes de cooperación facilitando unha valoración máis favorable dos impactos positivos xerados polo IV Plan Director.

e) Tras da aprobación polas Nacións Unidas a finais de 2015 da nova axenda global de desenvolvemento que se materializa na **Axenda 2030 de Desenvolvemento Sustentable e os seus 17 ODS** puxéronse en marcha os procesos de localización da Axenda 2030 a nivel estatal e sub-estatal. O Goberno de España aprobou en xuño de 2018 o *Plan de acción para a implementación da Axenda 2030* e impulsou a creación da estrutura institucional para a gobernanza da Axenda que actualmente depende da Secretaría de Estado para la Agenda 2030 integrada no Ministerio de Derechos Sociales y Agenda 2030. O 18 de xullo de 2018 e o 15 de xullo de 2021, España superou cadanseu exame voluntario perante o Foro Político de Alto Nivel (FPAN) das Nacións Unidas. Actualmente a gobernanza española da Axenda 2030 está integrada por unha Comisión Delegada del Gobierno para la Agenda 2030, a Conferencia Sectorial para la Agenda 2030 e o Consejo de Desarrollo Sostenible . Desde 2018 publícase ademais un *Informe de progreso sobre a implementación da Axenda 2030 en España*. En Galicia, a Xunta de Galicia realizou un estudo sobre a implantación da Axenda 2030 para o desenvolvemento sustentable pola Administración autonómica. A raíz deste estudo, impulsáronse os procesos institucionais de gobernanza da Axenda 2030 coa creación en novembro de 2019 da Comisión interdepartamental para o seguimento da Axenda 2030 en Galicia. A coordinación do grupo de traballo no ámbito social foille encomendada ao Director Xeral de Relacións Exteriores e coa UE.

f) A recuperación económica e o incremento dos ingresos fiscais motivaron o **crecemento dos orzamentos anuais da Xunta de Galicia**, medrando entre 2018 e 2019 a dotación orzamentaria do programa 331A de cooperación exterior ao desenvolvemento na Lei de Orzamentos Xerais da Comunidade Autónoma de Galicia. A pesar das **consecuencias negativas da pandemia da COVID-19** sobre os ingresos públicos, o aumento do endebedamento e do gasto público no eido sanitario e social, no bienio 2020 e 2021 o orzamento desembolsado ao abeiro do programa 331A mantivo taxas positivas de crecemento anual.

g) Entre 2014 e 2017 as persoas representantes das ONGD no CONGACODE votaron en contra do proxecto de III Plan Director e dos Plans Anuais da Cooperación Galega no marco das campañas reivindicativas e accións de incidencia política das ONGD respecto dos severos

XUNTA DE GALICIA | VICEPRESIDENCIA SEGUNDA E CONSELLERÍA DE PRESIDENCIA, XUSTIZA E DEPORTE

CSV: BOPGDSPG-KzLE5gLMQ-5
Verificación: https://sede.parlamentodegalicia.gal/tramites/csv/

PARLAMENTO DE GALICIA
PARLAMENTO DE GALICIA
REXISTRO XERAL ENTRADA
Data asento: 08/03/2023 10:35:29
Nº Rexistro: 51068
Data envio: 08/03/2023 10:35:29.274

recortes sufridos pola cooperación ao desenvolvemento a nivel local, autonómico e estatal. En relación ao IV Plan Director, as persoas representantes das ONGD no CONGACODE abstivéronse e, posteriormente, votaron a favor dos Plans Anuais da Cooperación Galega dos anos 2018, 2019, 2020 e 2021. Deste xeito recuperouse de vagar o **consenso social e político sobre a política pública galega de cooperación**, proceso tamén favorecido pola elaboración participativa do anteproxecto da Lei reguladora da acción exterior e da cooperación para o desenvolvemento de Galicia e pola participación activa dos axentes de cooperación no proceso de planificación da *Estratexia de reposta á COVID-19 da Cooperación Galega.*

h) A execución do IV Plan Director da Cooperación Galega (2018-2021) realizouse de maneira simultánea á do **V Plan Director da Cooperación Española (2018-2021),** aprobado en marzo de 2018 polo Consello de Ministros presidido por Mariano Rajoy. Este V Plan Director aprobouse tras dun proceso de elaboración no que o texto contou coa crítica e rexeitamento por parte das ONGD, partidos políticos, gobernos autonómicos e locais, etc. De todos os xeitos, por vez primeira teñen coincidido os ciclos de planificación da Cooperación Española e Galega de tal xeito que podería constituír unha oportunidade para a retroalimentación mutua nos seus avances e progresos así como do vindeiro ciclo de planificación da Cooperación Galega.

i) Os resultados das **eleccións autonómicas de xullo de 2020** determinaron a continuidade no goberno da Xunta de Galicia do partido político que asumira a formulación e xestión do vixente IV Plan Director de tal xeito que a execución do seu marco de resultados realizouse consonte ao previsto, agás coas modificacións sinaladas no apartado a) derivadas da pandemia da COVID-19. Este equipo responsable da gobernanza da Cooperación Exterior da Xunta de Galicia dirixiu o proceso de avaliación externa do IV Plan Director e liderará o proceso participativo de elaboración do V Plan Director. Como resultado destas eleccións o órgano directivo competente en cooperación para o desenvolvemento da Xunta de Galicia pasou a denominarse Vicepresidencia segunda e Consellería de Presidencia, Xustiza e Turismo e na que se integrou a DXRREE e UE (Decreto 130/2020, do 17 de setembro, polo que se fixa a estrutura orgánica das vicepresidencias e das consellerías da Xunta de Galicia, DOG, n. 190, de 18 de setembro de 2020).

j) Consonte ás sentenzas do Tribunal Constitucional en relación á *Lei 27/2013, de 27 de decembro, de racionalización e sustentabilidade da Administración Local* as Entidades Locais poderán exercer as súas competencias en cooperación para o desenvolvemento con plena autonomía nun marco de coordinación e respecto dos principios, directrices, fins e obxectivos da Política Exterior do Estado e mais dos instrumentos de planificación da acción exterior da Comunidade Autónoma de Galicia. A *Lei 10/2021 reguladora da acción exterior e da cooperación para o desenvolvemento de Galicia* recoñece estas competencias no seu artigo 98.

k) As **crises humanitarias** derivadas de catástrofes naturais e a crise ecolóxica (volcán de Fuego, ciclón Idai, inundacións en Ecuador, fame no Sahel, tormentas tropicais Eta e Iota en Honduras, ciclóns en Mozambique, terremoto en Haití), pandemias (COVID-19, Ébola) e conflitos armados (crise das persoas refuxiadas e desprazadas polos conflitos en Siria, Iraq e Afganistán, República Democrática do Congo, República Centroafricana, Mozambique, Iemen e Ucraína) demandan unha resposta coordinada así como un maior compromiso político das administracións públicas galegas coa cooperación ao desenvolvemento e a

XUNTA DE GALICIA | VICEPRESIDENCIA SEGUNDA E CONSELLERÍA DE PRESIDENCIA, XUSTIZA E DEPORTES

CSV: BOPGDSPG-KzLE5gLMQ-5
Verificación: https://sede.parlamentodegalicia.gal/tramites/csv/

PARLAMENTO DE GALICIA
PARLAMENTO DE GALICIA
REXISTRO XERAL ENTRADA
Data asento: 08/03/2023 10:35:29
Nº Rexistro: 51068
Data envio: 08/03/2023 10:35:29.274

acción humanitaria. Ao tempo, a Cooperación Galega deu continuidade á súa cooperación no eido humanitario co pobo saharauí e con Palestina.

Dentro da fase de diagnose previa do ciclo de avaliación do IV Plan Director analizouse a **lóxica de planificación** que fundamenta a coherencia interna do mesmo. A seguir recuperamos a devandita lóxica que ten sido elaborada tras a análise dos elementos relativos á estrutura, procesos e resultados e tendo en conta os criterios da política pública de cooperación para o desenvolvemento da Cooperación Galega así como os indicadores do seu marco de resultados. Desde esta perspectiva, o IV Plan Director desenvolveu dous procesos principais que se sintetizan na definición de misión do mesmo e que abranguen dous tipos de actividades: as actividades de cooperación e acción humanitaria, e mais as actividades de educación para o desenvolvemento e a cidadanía global. Os procesos vinculados ás actividades da Cooperación Galega agardaban contribuír a resultados de desenvolvemento coa seguinte definición de impacto:

a) Impacto do proceso vencellado ás actividades de cooperación ao desenvolvemento e acción humanitaria: ***Mediante a política pública de cooperación para o desenvolvemento, a sociedade galega contribúe ao logro dos Obxectivos de desenvolvemento sustentable co fin de erradicar a pobreza nas súas múltiples dimensións, construír a resiliencia de persoas e comunidades, reducir as desigualdades, promover a realización efectiva dos dereitos humanos e as liberdades fundamentais, e favorecer modelos de produción e de consumo sostibles para a conservación do planeta. As accións da Cooperación Galega orientaranse á promoción de cambios positivos e sostibles e a longo prazo nas condicións de vida das persoas para a realización do dereito ao desenvolvemento humano integral e sustentable dos países e comunidades cos que se asocia a Cooperación Galega.***

b) Impacto do proceso vencellado á actividade de educación para o desenvolvemento e cidadanía global: ***As accións da Cooperación Galega contribuirán á construción dunha cidadanía global concienciada, comprometida e participativa que apoia as políticas e accións de solidariedade a nivel local e global.***

A nivel dos subprocesos, identificáronse nove niveis de análise asociados aos criterios da política pública galega de cooperación aos que se vinculan os indicadores de desempeño correspondentes. Xa que logo, o IV Plan Director foi deseñado para producir dúas castes de resultados:

a) **Seis resultados de xestión**, entendidos como os logros colectivos relativos a aqueles aspectos internos organizativos que a Cooperación Galega debe acometer para a consecución dos resultados de desenvolvemento.

b) **Cinco resultados de desenvolvemento** a través da definición de cinco ámbitos estratéxicos da Cooperación Galega. Estes ámbitos estratéxicos afirman o valor diferencial e a especialización coherente da Cooperación Galega, resultado da experiencia e traxectoria histórica da actuación conxunta dos actores e axentes galegos de cooperación en alianza cos seus socios de desenvolvemento. Ao tempo, estes ámbitos estratéxicos, complementados coas prioridades transversais, abranguen as cinco esferas da Axenda 203 (persoas, planeta, prosperidade, paz e partenariados) contribuíndo á consecución dos 17 ODS.

XUNTA DE GALICIA | VICEPRESIDENCIA SEGUNDA E CONSELLERÍA DE PRESIDENCIA,

CSV: BOPGDSPG-KzLE5gLMQ-5
Verificación: https://sede.parlamentodegalicia.gal/tramites/csv/

PARLAMENTO DE GALICIA
PARLAMENTO DE GALICIA
REXISTRO XERAL ENTRADA
Data asento: 08/03/2023 10:35:29
Nº Rexistro: 51068
Data envio: 08/03/2023 10:35:29.274

Figura 2: Lóxica do IV Plan Director da Cooperación Galega

ESTRUTURA

Elementos estruturais de carácter ESTRATÉXICO e TÉCNICO

- Lei 10/2021, do 9 de marzo, reguladora da acción exterior e da cooperación para o desenvolvemento de Galicia
- Lei 3/2003 de Cooperación para o Desenvolvemento (derrogada).
- Decreto 178/125 de Acción Exterior de Galicia. Decreto 29/2017 de Cooperación para o Desenvolvemento
- Estratexia Galega de Acción Exterior. Horizonte post 2020
- IV Plan Director da Cooperación Galega (2018-2021)
- Plans anuais (2018, 2019, 2020, 2021) e informes de xestión (2018, 2019, 2020, 2021)
- Estratexia de resposta á COVID-19 da Cooperación Galega
- Estratexia galega de Educación para o Desenvolvemento e a Cidadanía Global
- Convocatorias de axudas e convenios e avaliacións de proxectos da Cooperación Galega
- Plan de acción para a implementación da Axenda 2030 na Xunta de Galicia
- V Plan Director da Cooperación Española

Recursos e elementos ORGANIZATIVOS

- Programa 331A de cooperación exterior ao desenvolvemento da Lei Xeral de Orzamentos da Comunidade Autónoma de Galicia
- Dirección Xeral de Relacións Exteriores e coa UE
- Subdirección Xeral de Cooperación Exterior
- Consellerías da Xunta de Galicia
- Consello Galego de Cooperación ao Desenvolvemento
- Grupo de Traballo en Educación para o Desenvolvemento e a Cidadanía Global no CONGACODE
- Comisión interdepartamental para o seguimento da Axenda 2030 en Galicia
- Grupo de traballo no ámbito social da Comisión Interdepartamental para o seguimento da Axenda 2030 en Galicia
- Rexistro Galego de Axentes de Cooperación

PROCESOS

Proceso principal 1:

Mediante a política pública de cooperación para o desenvolvemento, a sociedade galega contribúe ao logro dos Obxectivos de desenvolvemento sostible co fin de erradicar a pobreza nas súas múltiples dimensións, construír a resiliencia de persoas e comunidades, reducir as desigualdades, promover a realización efectiva dos dereitos humanos e as liberdades fundamentais, e favorecer modelos de produción e de consumo sostibles para a conservación do planeta. As accións da cooperación galega orientaranse á promoción de cambios positivos e sostibles e a longo prazo nas condicións de vida das persoas para a realización do dereito ao desenvolvemento humano integral e sostible dos países e comunidades cos que se asocia a cooperación galega.

Proceso principal 2:

As accións da cooperación galega contribuirán á construción dunha cidadanía global concienciada, comprometida e participativa que apoia as políticas e accións de solidariedade a nivel local e global.

Criterios da política pública galega de cooperación	Indicadores de desempeño Cooperación ao desenvolvemento e acción humanitaria	Indicadores de desempeño Educación para o desenvolvemento e a cidadanía global
Previsibilidade	1.3.1	
Concentración	2.1.1 / 2.2.1 / 2.3.1 / 3.2.1 / 4.2.1	2.3.1 / / 4.2.1
Especialización	3.1.1 / 3.1.2 / 3.2.3	3.1.3 / 3.3.1
Concorrencia competitiva	3.2.2 / 5.7.1	5.7.1
Coordinación, complementariedade e participación	1.2.1 / 3.2.4 / 4.1.1 / 4.3.1 /5.6.1	1.2.1 / 3.3.1 / 4.1.1 / 4.3.1 /5.6.1
Coherencia de políticas	1.1.1 / 1.1.2	
Fortalecemento de capacidade	5.1.2 / 5.2.1 / 5.3.1 /5.3.2 / 5.5.1	
Avaliación e xestión do coñecemento	5.4.1 / 5.4.4 / 6.1.3	5.4.1 / 5.4.3 / 6.1.3
Rendición de contas e transparencia	5.4.2 / 6.1.1 / 6.1.2 / 6.1.3	

RESULTADOS

Resultados de xestión

- R.X.1. A cooperación galega aliña o seu marco estratéxico e operativo coa Axenda 2030 e os ODS
- R.X.2. A cooperación galega concentra a súa axuda con criterios de eficacia
- R.X.3. A cooperación galega especializa a súa axuda nos ámbitos estratéxicos nos que conta con valor engadido ou vantaxes comparativas
- R.X.4. Os actores e axentes da cooperación galega coordinan e complementan as súas actuacións para a consecución dos ODS
- R.X.5. Os actores e axentes da cooperación galega fortalecen a súa capacidade institucional para a consecución dos ODS
- R.X.6. A cidadanía galega accede a unha información de calidade sobre os logros colectivos da cooperación galega na consecución dos ODS

Resultados de desenvolvemento

Ámbitos estratéxicos 1 a 4
Cooperación e Acción Humanitaria

Ámbito estratéxico 5
Educación para o desenvolvemento e a ciudadanía global

XUNTA DE GALICIA

CSV: BOPGDSPG-KzLE5gLMQ-5
Verificación: https://sede.parlamentodegalicia.gal/tramites/csv/

PARLAMENTO DE GALICIA
PARLAMENTO DE GALICIA
REXISTRO XERAL ENTRADA
Data asento: 08/03/2023 10:35:29
Nº Rexistro: 51068
Data envio: 08/03/2023 10:35:29.274

4. Resultados da avaliación final

A estrutura deste apartado segue os criterios establecidos na matriz de análise ofrecendo unha resposta ás necesidades informativas definidas en diálogo co equipo técnico da SDXCE, unidade mandataria deste informe de seguimento **(Anexo 1)**.

4.1. Eficacia e logro de resultados

Este subapartado resposta a dúas preguntas:

a) **Lográronse adecuada e suficientemente os resultados de xestión do IV Plan Director?**
b) **Que dificultades e atrancos impediron a consecución dos resultados de xestión do IV Plan Director?**

O IV Plan Director da Cooperación Galega definiu 6 resultados de xestión e 20 liñas de acción coas que asegurar a entrega de 36 produtos. Para poder determinar o alcance no cumprimento dos devanditos resultados de xestión, estableceuse como indicio de éxito **o grao de execución dos 32 indicadores e o grao de entrega dos 36 produtos** establecidos no marco de resultados do Plan Director ao remate do 2021.

En decembro de 2021, 28 dos 32 indicadores foran acadados plena e satisfactoriamente, 2 presentan unha execución parcial e 1 indicador non foi acadado, alcanzándose un **éxito global do 88 %** no logro de indicadores do IV Plan Director da Cooperación Galega. En relación aos produtos, 34 foron entregados e 2 ficaron sen entregar. Xa que logo, alcanzouse un **éxito global do 94%** na entrega dos produtos establecidos no IV Plan Director.

Gráfico 1: Grao de execución en porcentaxe dos indicadores do IV Plan Director da Cooperación Galega, 2018-2021

Gráfico 2: Grao de execución en porcentaxe dos produtos do IV Plan Director da Cooperación Galega, 2018-2021

XUNTA DE GALICIA
VICEPRESIDENCIA SEGUNDA E CONSELLERÍA DE PRESIDENCIA, XUSTIZ...
CSV: BOPGDSPG-KzLE5gLMQ-5
Verificación: https://sede.parlamentodegalicia.gal/tramites/csv/

PARLAMENTO DE GALICIA
PARLAMENTO DE GALICIA REXISTRO XERAL ENTRADA
Data asento: 08/03/2023 10:35:29
Nº Rexistro: 51068
Data envio: 08/03/2023 10:35:29.274

Gráfico 3: Grao de execución en porcentaxe dos resultados de xestión do IV Plan Director da Cooperación Galega, 2018-2021

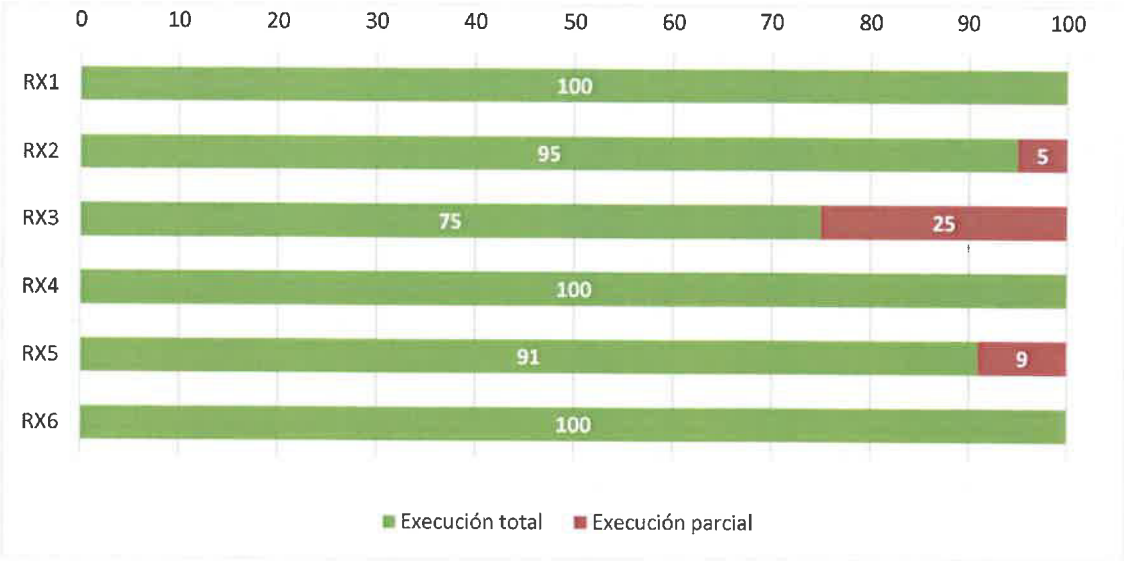

Xa que logo, a DXRREE e UE progresou favorablemente no alcance dos 6 resultados de xestión previstos no IV Plan Director, de tal xeito que a ponderación dos indicadores ten permitido delimitar o grao de alcance deste resultados.

Gráfico 4: Grao de alcance dos resultados de xestión do IV Plan Director da Cooperación Galega, 2018-2021

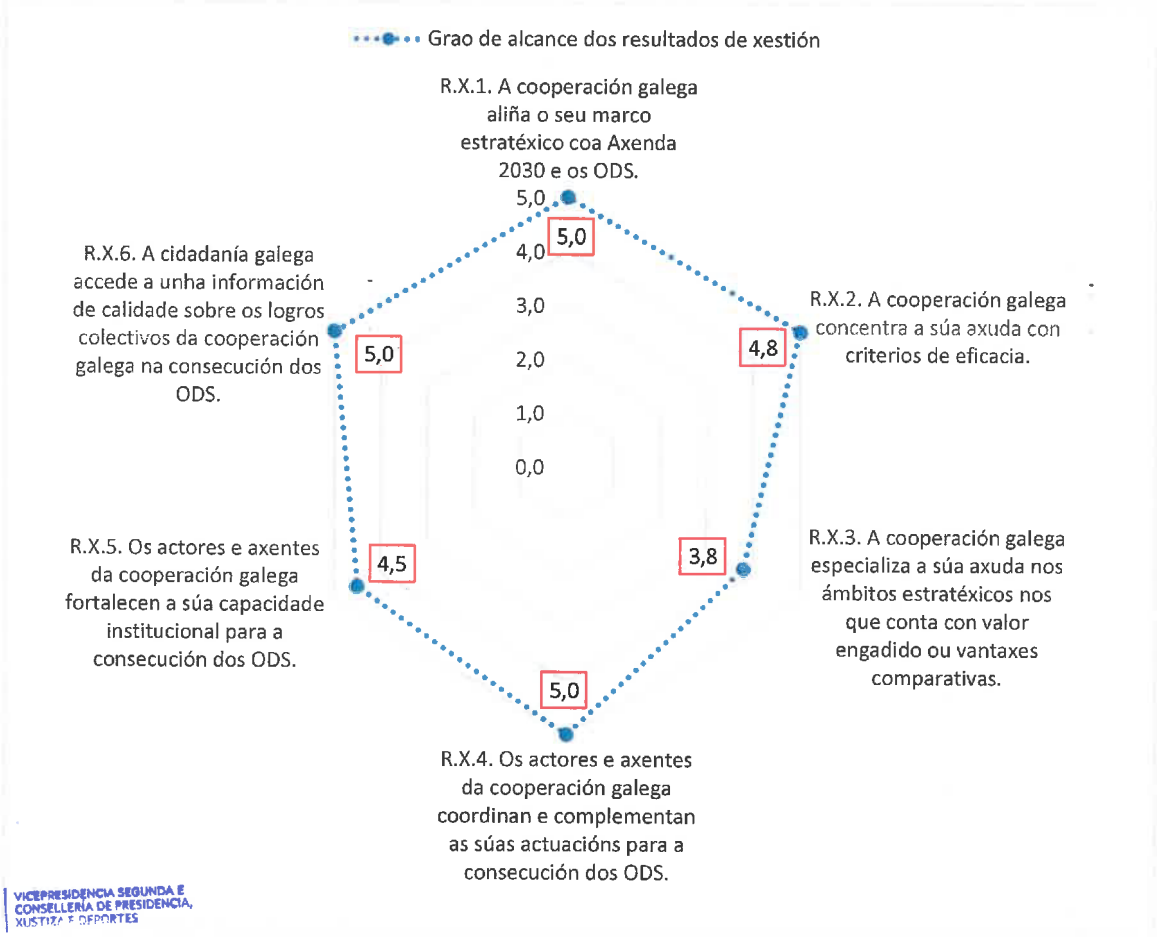

XUNTA DE GALICIA
VICEPRESIDENCIA SEGUNDA E CONSELLERÍA DE PRESIDENCIA, XUSTIZA E DEPORTES

CSV: BOPGDSPG-KzLE5gLMQ-5
Verificación: https://sede.parlamentodegalicia.gal/tramites/csv/

O promedio global no alcance sitúase nun satisfactorio 4,7 sobre 5, aínda que cómpre analizar aqueles resultados de xestión que se sitúan por debaixo deste promedio e nos que se detectan progresos insuficientes e puntos de fractura:

a) ***Resultado de xestión 3. A Cooperación Galega especializa a súa axuda nos ámbitos estratéxicos nos que conta con valor engadido ou vantaxes comparativas:*** Neste caso, o valor de 3,8 débese a que non se conseguiron acadar dous indicadores. En primeiro lugar, o indicador I.3.2.1. establecía que un 20 % dos recursos desembolsables no exterior da DXRREE e UE se destinaría a acción humanitaria. No cuadrienio 2018-2021 a porcentaxe destinada a acción humanitaria acadou o 18 % dos recursos desembolsables no exterior. En segundo lugar, o indicador I.3.2.2. establecía que, como mínimo, un 50 % da axuda desembolsada en acción humanitaria pola DXRREE e UE se canalizaría por medio de convocatoria pública. No cuadrienio 2018-2021 a porcentaxe canalizada a través de convocatoria en acción humanitaria acadou o 35 % dos recursos desembolsables neste eido. Con todo, se se detrae dos fondos desembolsados en acción humanitaria a achega excepcional de 1.004.000 € da Secretaría Xeral de Igualdade da Xunta de Galicia no marco do Plan Estatal contra a Violencia de Xénero, os recursos propios desembolsados pola DXRREE e UE a través de convocatoria en acción humanitaria representarían un 48 % do total.

b) ***Resultado de xestión 5. Os actores e axentes da Cooperación Galega fortalecen a súa capacidade institucional para a consecución dos ODS.*** O valor atribuído de 4,5 débese a que non se produciron avances no indicador I.5.4.1 que establece a elaboración participativa e divulgación dun documento marco de avaliación da Cooperación Galega. Debido ao proceso de revisión dos criterios de avaliación realizada polo CAD da OCDE, revisión aprobada o 10 de decembro de 2019, adoptouse a decisión de non avanzar na realización deste indicador. Por outra banda, nese resultado de xestión ficou sen entregar un "estudo de revisión da convocatoria de fortalecemento e consolidación e sobre as necesidades de fortalecemento e capacitación dos axentes galegos de cooperación".

En relación ás dificultades e atrancos que impediron a consecución dos resultados de xestión do IV Plan Director, **esta avaliación final non identificou puntos de fractura internos que afectasen á súa execución en relación a aqueles aspectos e criterios de política pública centrais para o cumprimento dos seus indicadores e a entrega dos seus produtos**. En relación ao contexto de execución do IV Plan Director, como xa temos sinalado, o impacto da pandemia da COVID-19 no marco estratéxico e operativo da Cooperación Galega ten sido mitigado mediante a elaboración participativa da *Estratexia de resposta á COVID-19 da Cooperación Galega*. Ao tempo, a aprobación da Lei 10/2021 ten permitido contar cun marco máis flexible de execución dos proxectos e xustificación da axudas facilitando as adaptacións das intervencións financiadas pola Cooperación Galega aos axentes de cooperación.

No informe intermedio de seguimento sinalabamos tres puntos que era preciso afrontar no bienio 2020-2021 en relación á proactividade no liderado estratéxico e operativo da Cooperación Galega por parte da DXRREE e UE. En primeiro lugar, fortalecer o diálogo e coordinación institucional coa Cooperación municipalista das Entidades Locais galegas a través da FEGAMP e o Fondo Galego; en segundo lugar, fomentar a creación de espazos e mecanismos estables para o intercambio de coñecementos, boas prácticas e resultados entre os axentes galegos de cooperación; e, en terceiro lugar, aumentar o coñecemento público dos resultados e logros da Cooperación Galega entre a

XUNTA DE GALICIA
VICEPRESIDENCIA E CONSELLERÍA DE PRESIDENCIA, XUSTIZA E DEPORTES
CSV: BOPGDSPG-KzLE5gLMQ-5
Verificación: https://sede.parlamentodegalicia.gal/tramites/csv/

PARLAMENTO DE GALICIA
PARLAMENTO DE GALICIA REXISTRO XERAL ENTRADA
Data asento: 08/03/2023 10:35:29
Nº Rexistro: 51068
Data envio: 08/03/2023 10:35:29.274

cidadanía e tamén no Parlamento de Galicia co fin de reforzar a súa visibilidade e relevancia no debate político parlamentario e na fiscalización da acción do goberno da Xunta de Galicia de cara á nova lexislatura que se iniciou en agosto do 2020.

En relación ao primeiro punto, reforzouse o traballo co Fondo Galego retomando en 2021 os convenios de cooperación no eido da cooperación municipalista. Por outra banda, a consolidación dos espazos de rendición de contas e aprendizaxe colectiva viuse afectada pola pandemia da COVID-19. Por último, a Lei 10/2021 establece como función da DXRREE e UE **"remitir anualmente ao Parlamento de Galicia un informe sobre o grao de execución do Plan director vixente e do Plan de acción anual"** (art. 88.2.d.). O 7 de abril de 2021, o Director Xeral de Relacións Exteriores e coa UE compareceu no Parlamento de Galicia para presentar o Plan Anual 2021 da Cooperación Galega.

4.2. Eficiencia

Este subapartado resposta á pregunta: **foi eficiente a transformación dos recursos nos resultados de xestión do IV Plan Director?** Con este fin imos analizar o grao en que os produtos previstos no IV Plan Director contribuíron a acadar os resultados de mellora previstos. Na seguinte táboa analízase o estado e grao de entrega do conxunto dos 36 produtos previstos asociados aos procesos de mellora definidos no seu narrativo.

Táboa 1: Procesos de mellora e produtos do IV Plan Director da Cooperación Galega, 2018-2021

Procesos	Produto	Fonte	Estado	Grao de entrega
L.A.1.1. Reforzar a coherencia de políticas en todos os niveis da Administración pública galega.	1. **Declaración institucional do Parlamento de Galicia.**	Boletíns e diarios de sesións do Parlamento de Galicia	Entregado	100%
	2. **Grupo interdepartamental da Xunta de Galicia para a Axenda 2030.**	Decreto 142/2019, do 31 de outubro, polo que se crea a Comisión interdepartamental para o seguimento da Axenda 2030 en Galicia (DOG, n. 217, de 14 de novembro de 2019)	Entregado	**100%**
L.A.1.2. Fomentar a participación e o diálogo de políticas no Consello Galego de Cooperación para o Desenvolvemento.	3. **Actas dos grupos de traballo**	Actas do CONGACODE	Entregado	**100%**
L.A.1.3. Garantir a previsibilidade dos recursos orzamentarios.	4. **Orzamento do Programa 331A de cooperación exterior ao desenvolvemento aprobado.**	Lei de Orzamentos Xerais da Comunidade Autónoma de Galicia	Entregado	**100%**
L.A.2.1. Concentrar a axuda en cooperación ao desenvolvemento nos 11 países prioritarios	5. **Proxectos no exterior executados nos países prioritarios.**	Informes anuais da Cooperación Galega	Entregado	**100%**
L.A.2.2. Asegurar que unha parte da axuda se destina aos Países Menos Adiantados.	6. **Proxectos no exterior executados en Países Menos Adiantados.**	Informes anuais da Cooperación Galega	Entregado	**100%**
L.A.2.3. Incrementar os fondos dirixidos a actuacións con marcos de planificación plurianuais.	7. **Proxectos con marcos de planificación plurianual financiados.**	Informes anuais da Cooperación Galega	Entregado	**100%**
L.A.3.1. Reforzar a especialización sectorial	8. **Proxectos e intervencións executadas en cada un dos ámbitos estratéxicos.**	Informes anuais da Cooperación Galega	Entregado	**100%**

XUNTA DE GALICIA
CSV: BOPGDSPG-KzLE5gLMQ-5
Verificación: https://sede.parlamentodegalicia.gal/tramites/csv/

PARLAMENTO DE GALICIA
PARLAMENTO DE GALICIA
REXISTRO XERAL ENTRADA
Data asento: 08/03/2023 10:35:29
Nº Rexistro: 51068
Data envio: 08/03/2023 10:35:29.274

Procesos	Produto	Fonte	Estado	Grao de entrega
estratéxica da cooperación exterior.				
L.A.3.2. Realizar unha acción humanitaria integral e de calidade.	**9. Proxectos financiados en acción humanitaria.**	Informes anuais da Cooperación Galega	Entregado	**100%**
	10. Convocatorias de acción humanitaria resoltas.	Informes anuais da Cooperación Galega	Entregado	**100%**
	11. Convenios en acción humanitaria subscritos	Informes anuais da Cooperación Galega	Entregado	**100%**
	12. Achegas económicas ao fondo humanitario común realizadas.	Informes anuais da Cooperación Galega	Entregado	**100%**
L.A.3.3. Executar a Estratexia de educación para o desenvolvemento e a cidadanía global da Cooperación Galega.	**13. Actas do grupo de traballo de educación para o desenvolvemento e a cidadanía global do CONGACODE.**	Actas do CONGACODE	Entregado	**100%**
	14. Programación anual do marco de resultados da Estratexia de educación para o desenvolvemento e a cidadanía global.	Plan Anual da Cooperación Galega	Entregado	**100%**
L.A.4.1. Participar activamente nos espazos e iniciativas de coordinación da cooperación española.	**15. Reunións da Comisión Interterritorial de Cooperación ao Desenvolvemento da cooperación española celebradas.**	Informes anuais da Cooperación Galega	Entregado	**100%**
	16. Reunións do Grupo de Alto Nivel para a Axenda 2030 celebradas.	Informes anuais da Cooperación Galega	Entregado	**100%**
	17. Encontros de comunidades autónomas e cooperación celebrados.	Informes anuais da Cooperación Galega	Entregado	**100%**
L.A.4.2. Incentivar a actuación conxunta e complementaria dos actores e axentes galegos de cooperación.	**18. Proxectos en agrupación financiados.**	Informes anuais da Cooperación Galega	Entregado	**100%**
L.A.4.3. Reforzar a colaboración transfronteiriza cos axentes portugueses de cooperación	**19. Proxectos financiados pola DXREEE e UE.**	Informes anuais da Cooperación Galega/ Memoria xustificativa dos convenios co Fondo Galego, CGONGD, RGCUD	Entregado	**100%**
L.A.5.1. Reforzar as capacidades técnicas e de xestión da DXRREE e UE.	**20. Asistencias técnicas realizadas.**	Informes anuais da Cooperación Galega	Entregado	**100%**
L.A.5.2. Fortalecer a capacidade da Coordinadora Galega de ONGD, Fondo Galego e das Universidades galegas integradas na Rede Galega de Cooperación Universitaria para o Desenvolvemento.	**21. Convenios formalizados anualmente coa CGONGD, Fondo Galego e Universidades da Rede Galega de Cooperación Universitaria para o Desenvolvemento.**	Informes anuais da Cooperación Galega/	Entregado	**100%**
L.A.5.3. Apoiar a formación e capacitación especializada dos actores e axentes galegos de cooperación.	**22. Informes de execución dos convenios formalizados coa CGONGD, Fondo Galego e Universidades da Rede Galega de Cooperación Universitaria para o Desenvolvemento.**	Memoria xustificativa dos convenios co Fondo Galego, CGONGD, RGCUD	Entregado	**100%**
	23. Bolsas de formación de persoas expertas concedidas.	Informes anuais da Cooperación Galega	Entregado	**100%**

XUNTA DE GALICIA
CSV: BOPGDSPG-KzLE5gLMQ-5
Verificación: https://sede.parlamentodegalicia.gal/tramites/csv/

PARLAMENTO DE GALICIA
PARLAMENTO DE GALICIA
REXISTRO XERAL ENTRADA
Data asento: 08/03/2023 10:35:29
Nº Rexistro: 51068
Data envio: 08/03/2023 10:35:29.274

Procesos	Produto	Fonte	Estado	Grao de entrega
	24. Estudo sobre o impacto das bolsas de formación de persoas expertas.	Documento do estudo	Entregado	**100%**
	25. Estudo de revisión da convocatoria de fortalecemento e consolidación, e sobre as necesidades de fortalecemento e capacitación dos axentes galegos de cooperación.	Documento do estudo	Non entregado	**0%**
L.A.5.4. Reforzar a cultura de avaliación, investigación e aprendizaxe colectiva dos actores e axentes de cooperación.	**26. Documento marco de avaliación da Cooperación Galega**	Documento marco	Non entregado	**0%**
	27. Encontros de socialización, presentación de resultados e rendición de contas celebrados.	Informes anuais da Cooperación Galega	Entregado	**100%**
	28. Convocatorias de investigación para o desenvolvemento resoltas.	Informes anuais da Cooperación Galega	Entregado	**100%**
	29. Avaliacións de proxectos no exterior en 2 países prioritarios.	Informes de avaliación	Entregado	**100%**
L.A.5.5. Dar continuidade ao investimento en recursos humanos especializados dos axentes galegos de cooperación.	**30. Bases das convocatorias publicadas.**	Bases das convocatorias de subvencións	Entregado	**100%**
L.A.5.6. Facilitar o acceso dos actores e axentes galegos a novas fontes de financiamento internacional.	**31. Convenios de cofinanciamento formalizados.**	Informes anuais da Cooperación Galega	Entregado	**100%**
L.A.5.7. Favorecer a concorrencia competitiva no acceso aos recursos desembolsables da Cooperación Galega.	**32. Informes anuais da Cooperación Galega.**	Informes anuais da Cooperación Galega	Entregado	**100%**
L.A.6.1. Facilitar o acceso público a toda a información sobre as actividades de cooperación.	**33. Páxina web da Cooperación Galega actualizada.**	Páxina web da Cooperación Galega	Entregado	**100%**
	34. Informes anuais da Cooperación Galega difundidos.	Informes anuais da Cooperación Galega	Entregado	**100%**
	35. Análise intermedia do IV Plan director realizada.	Informe de análise intermedia	Entregado	**100%**
	36. Avaliación final do IV Plan director realizada.	Informe de avaliación final	Entregado	**100%**

En relación ao alcance e entrega dos produtos, durante a execución do IV Plan Director aconteceron dous cambios de relevancia que afectan á entrega de dous produtos: a declaración institucional do Parlamento de Galicia en favor da Axenda 2030 das Nacións Unidas e dos ODS e en apoio da política pública de cooperación en todos os niveis da Administración pública galega, e mais as reunións do Grupo estatal de Alto Nivel para a Axenda 2030.

En primeiro lugar, durante os anos 2020 e 2021 o Parlamento de Galicia aprobou tres declaracións institucionais nas cales se integrou o compromiso coa Axenda 2030 de Desenvolvemento Sustentable. O 20 de outubro de 2020, con motivo da celebración do Día Internacional para a Erradicación da Pobreza, o Parlamento de Galicia aprobou unha declaración institucional na que reiterou o seu compromiso cos Obxectivos de Desenvolvemento Sustentable

XUNTA DE GALICIA
VICEPRESIDENCIA PRIMERA E CONSELLERÍA DE PRESIDENCIA, XUSTIZA E DEPORTES
CSV: BOPGDSPG-KzLE5gLMQ-5
Verificación: https://sede.parlamentodegalicia.gal/tramites/csv/

PARLAMENTO DE GALICIA
PARLAMENTO DE GALICIA
REXISTRO XERAL ENTRADA
Data asento: 08/03/2023 10:35:29
Nº Rexistro: 51068
Data envio: 08/03/2023 10:35:29.274

(ODS). Este compromiso cos ODS manifestouse expresamente tamén nas declaracións institucionais aprobadas co gallo do Día Universal da Infancia os días 24 de novembro de 2020 e 23 de novembro de 2021.

En segundo lugar, durante a execución do IV Plan Director o Goberno de España modificou por dúas veces a estrutura da gobernanza para a Axenda 2030 en abril de 2019 e en abril de 2020. A raíz da primeira reforma, as Comunidades Autónomas deixaron de formar parte do Grupo de Alto Nivel para a Axenda 2030 e pasan a integrarse na Comisión Nacional para a Axenda 2030. Deste xeito, no informe intermedio de seguimento, o indicador de resultado e o produto asociado referenciouse para o seu seguimento ás xuntanzas da devandita Comisión Nacional ao decaer a participación das Comunidades Autónomas no Grupo de Alto Nivel. En abril de 2020, a Comisión Nacional foi substituída pola Conferencia Sectorial para la Agenda 2030. En representación da Xunta de Galicia participa a Conselleira de Medio Ambiente, Territorio e Vivenda xa que tamén preside a Comisión interdepartamental de seguimento da Axenda 2030 en Galicia. Xa que logo, o indicador asociado a este produto vinculouse ás reunións da Conferencia Sectorial para la Agenda 2030 e órganos predecesores.

Por outra banda, cómpre sinalar que durante o cuadrienio 2018-2021 entregáronse dous produtos non previstos no IV Plan Director e de relevancia significativa para o sistema galego de cooperación e o seu marco estratéxico e operativo: a nova *Lei 10/2021 reguladora da acción exterior e da cooperación para o desenvolvemento de Galicia* e a *Estratexia de resposta á COVID-19 da Cooperación Galega.* En primeiro lugar, o anterior III Plan Director da Cooperación Galega prevía unha liña de acción vinculada á "actualización normativa da Cooperación Galega" (LA.1.1) e que incluía o proceso de elaboración dunha nova Lei galega de Cooperación para o Desenvolvemento. A falta de consenso social e político sobre a política pública galega de cooperación motivou que a Xunta de Galicia desestimase a oportunidade de iniciar o devandito proceso de actualización da vixente Lei de cooperación para o desenvolvemento do ano 2003. Con todo, durante o cuadrienio 2014-2017 aprobouse o Decreto 29/2017 de cooperación para o desenvolvemento. En 2019 a Xunta de Galicia desenvolveu o proceso para a remisión ao Parlamento de Galicia dun anteproxecto de Lei reguladora da acción exterior e cooperación para o desenvolvemento de Galicia. A DXRREE e UE asumiu a dirección dos traballos técnicos relativos ao Título VIII dedicado á cooperación para o desenvolvemento. Este anteproxecto foi sometido a exposición pública entre xullo e setembro de 2019 sendo integradas no seu articulado alegacións realizadas polos axentes de cooperación. O 30 de xaneiro de 2020 o anteproxecto de Lei foi aprobado polo Consello da Xunta de Galicia e remitido ao Parlamento de Galicia para a súa tramitación. A convocatoria anticipada de eleccións e disolución do Parlamento de Galicia do día 10 de febreiro de 2020 finalizou a tramitación parlamentaria deste proxecto de lei. Tras as eleccións de xullo de 2020 e o inicio da XI Lexislatura en agosto, o Consello da Xunta de Galicia remitiu outra volta ao Parlamento de Galicia o anteproxecto de Lei sendo aprobada no pleno celebrado o 23 de febreiro de 2023. Esta nova Lei contou cos votos a favor do PPdeG, a abstención do BNG e os votos en contra do PSdeG

En segundo lugar, a pandemia da COVID-19 afectou ao sistema galego de cooperación no seu conxunto e aos seus socios de desenvolvemento de tal xeito que, seguindo a recomendación realizada no informe intermedio de seguimento do IV Plan Director, a DXRREE e UE iniciou en novembro de 2020 o proceso participativo de elaboración da *Estratexia de resposta á COVID-19 da Cooperación Galega,* complementaria do IV Plan Director e vixente mentres estea activa a situación

XUNTA DE GALICIA | VICEPRESIDENCIA SEGUNDA E CONSELLERIA DE PRESIDENCIA, XUSTIZA E DIÁLOGO SOCIAL
CSV: BOPGDSPG-KzLE5gLMQ-5
Verificación: https://sede.parlamentodegalicia.gal/tramites/csv/

PARLAMENTO DE GALICIA
PARLAMENTO DE GALICIA
REXISTRO XERAL ENTRADA
Data asento: 08/03/2023 10:35:29
Nº Rexistro: 51068
Data envio: 08/03/2023 10:35:29.274

de pandemia. Polo tanto, durante a execución do IV Plan Director desenvolvéronse dous procesos con participación ampla e inclusiva dos principais axentes de cooperación galegos e que permitiron modernizar o marco normativo da política pública galega de cooperación para o desenvolvemento e facilitaron a adaptación flexible do marco estratéxico e operativo da Cooperación Galega á pandemia global da COVID-19.

Para valorar a eficiencia na consecución dos 36 produtos temos que analizar os recursos financeiros investidos en cooperación ao desenvolvemento pola Xunta de Galicia. **Entre 2018 e 2021, a Xunta de Galicia investiu en cooperación ao desenvolvemento un total de 27.150.921 €, dos cales un 95 % (25.868.591 €) foi xestionado pola DXRREE e UE** dentro da Vicepresidencia segunda e Consellería de Presidencia, Xustiza e Turismo, e o restante 5 % (1.282.330 €) por outros departamentos da Xunta de Galicia. Con todo, en relación á previsibilidade da axuda galega, nos Plans Anuais da Cooperación Galega non se reflicte unha previsión dos desembolsos a realizar por outros departamentos da Xunta de Galicia.

Táboa 2: Distribución do orzamento inicial e executado da DXRREE e UE (Cooperación Exterior), 2018-2021[3]

CAPÍTULO	CONCEPTO	2018		2019		2020		2021		Total 2018-2021		
		INICIAL €	EXECUTADO €	INICIAL €	EXECUTADO €	INICIAL €	EXECUTADO €	INICIAL €	EXECUTADO €	INICIAL €	EXECUTADO €	Execución %
Capítulo I	**Gastos de persoal**	**491.754**	**491.754**	**502.209**	**502.209**	**528.435**	**528.435**	**572.461**	**572.641**	**2.094.859**	**2.095.039**	**100**
Capítulo II	**Gastos de funcionamento**	**100.000**	**100.000**	**100.000**	**100.000**	**100.000**	**100.000**	**100.000**	**100.000**	**400.000**	**400.000**	**100**
Capítulo IV	**Transferencia correntes**	**3.513.568**	**3.936.325**	**4.086.664**	**4.787.722**	**5.669.792**	**5.231.800**	**5.145.584**	**6.712.182**	**18.415.608**	**0.668.029**	**112**
	Transferencias a institucións sen fins de lucro	*490.000*	*490.000*	*520.000*	*526.675*	*572.730*	*496.474*	*572.730*	*485.572*	*2.155.460*	*1.998.721*	*93*
	Transferencias Universidades	*115.000*	*114.600,01*	*115.00*	*115.007*	*115.007*	*75.000*	*115.007*	*115.007*	*460.021*	*419.614*	*91*
	Actuacións de cooperación no exterior	*2.605.568*	*3.037.142*	*3.128.657*	*3.829.715*	*4.573.530*	*4.251.801*	*4.099.322*	*5.681.757*	*4.407.077*	*16.800.415*	*117*
	Convenio Coordinadora Galega de ONGD	*90.000*	*90.000*	*90.000*	*90.000*	*100.000*	*100.000*	*100.000*	*100.000*	*380.000*	*380.000*	*100*
	Convenio Fondo Galego	*40.000*	*40.000*	*60.000*	*60.000*	*60.000*	*60.000*	*60.000*	*60.000*	*220.000*	*220.000*	*100*
	Bolsas de formación en cooperación	*95.000*	*87.000*	*95.000*	*87.800*	*95.000*	*95.000*	*95.000*	*77.321*	*380.000*	*347.121*	*91*
	Seguridade Social Bolsas formación en cooperación	*3.000*	*2.583*	*3.000*	*3.525*	*3.525*	*3.525*	*3.525*	*3.525*	*13.050*	*13.158*	*101*
	Convenio Fondo Humanitario AECID	*50.000*	*50.000*	*50.000*	*50.000*	*50.000*	*50.000*	*50.000*	*50.000*	*200.000*	*200.000*	*100*
	Convenio Asociación Solidariedade Galega co Pobo Saharauí (SOGAPS)	*25.000*	*25.000*	*25.000*	*25.000*	*100.000*	*100.000*	*50.000*	*139.000*	*200.000*	*289.000*	*145*
Capítulo VI	**Investimentos reais**	**60.000**	**74.966**	**60.000**	**105.306**	**70.000**	**45.153**	**70.000**	**99.415**	**260.000**	**324.839**	**125**
Capítulo VII	**Transferencias de capital**	**961.838**	**524.115**	**961.838**	**715.474**	**378.742**	**768.322**	**.660.208**	**372.773**	**3.962.626**	**2.380.684**	**60**
	Actuacións de Cooperación no Exterior	*911.838*	*474.114*	*911.838*	*665.474*	*378.742*	*768.322*	*.610.208*	*372.773*	*3.812.626*	*2.280.684*	*60*
	Convenio Asociación Solidariedade Galega co Pobo Saharauí (SOGAPS)	*50.000*	*50.000*	*50.000*	*50.000*	-	-	*50.000*	-	*150.000*	*100.000*	*67*
Total		**5.127.160**	**5.127.160**	**5.710.711**	**6.210.711**	**6.746.969**	**6.673.709**	**7.548.253**	**7.857.011**	**25.133.093**	**25.868.591**	**103**

[3] O capítulo II non forma parte do programa 331 de cooperación para o desenvolvemento, e a cantidade executada resulta do prorrateo do total de gastos de funcionamento da DXRREE e UE entre todas as súas unidades.

XUNTA DE GALICIA | VICEPRESIDENCIA SEGUNDA E CONSELLERÍA DE PRESIDENCIA, XUSTIZA E DEPORTES
CSV: BOPGDSPG-KzLE5gLMQ-5
Verificación: https://sede.parlamentodegalicia.gal/tramites/csv/

PARLAMENTO DE GALICIA
PARLAMENTO DE GALICIA
REXISTRO XERAL ENTRADA
Data asento: 08/03/2023 10:35:29
Nº Rexistro: 51068
Data envio: 08/03/2023 10:35:29.274

A execución orzamentaria da DXRREE e UE tense desenvolvido consonte ao previsto en cadanseu Plan Anual cunha execución orzamentaria do 103 %. Entre 2019 e 2021 incorporouse ao orzamento unha achega total de 1.004.000 € transferida pola Secretaría Xeral de Igualdade da Xunta de Galicia. Estes recursos extraordinarios proviñan dos fondos correspondentes a Galicia no Pacto de Estado contra a Violencia de Xénero. Deste xeito, desde 2015 a DXRREE e UE mantén a plena execución do orzamento previsto no correspondente Plan Anual con excepción do ano 2020, en que se executou o 99 %. Debido á situación de emerxencia sanitaria declarada en Galicia no mes de marzo como consecuencia da COVID-19, traspasáronse 325.260 € do orzamento de cooperación ao Fondo de Continxencia COVID-19 creado pola Xunta para lle dar resposta á crise. Ao tempo, engadíronse 252.000 € transferidos pola Secretaría Xeral da Igualdade procedentes do Pacto de Estado contra a Violencia de Xénero de tal xeito que finalmente o orzamento inicial e executado minguou en 73.260 €. Por último, as normas orzamentarias e financeiras da Xunta de Galicia habilitan á DXREEE e UE para realizar transferencias entre os capítulos IV, VI e VII co fin de adecuar o orzamento previsto no Plan Anual ás actividades financiadas durante o ano correspondente, sendo significativos os incrementos dun 12 % no capítulo IV e o 25 % no capítulo VI, mentres que se reduce un 40 % o capítulo VII. Por outra banda, os gastos de persoal e funcionamento da SDXCE ascenden 2.495.039 € un 10 % do gasto total entre 2018 e 2021. O restante 90 % destinouse ás actividades propias de cooperación ao desenvolvemento por un total de 23.373.552 €.

Táboa 3: Distribución agregada do gasto por tipo de actividade e instrumento da DXRREE e UE (Cooperación Exterior), 2018-2021

Actividade	Instrumento	2018-2021			
		Total por actividade €	%	Total por tipo de actividade €	%
Cooperación para o desenvolvemento	Convocatoria proxectos ONGD	13.117.575	56	16.034.855	69
	Convocatoria outros axentes	1.617.208	7		
	Convenios	1.300.072	6		
Acción humanitaria	Convocatorias	1.263.138	5	3.635.244	16
	Convenios e addendas	2.372.106	10		
Educación para o desenvolvemento e a cidadanía global	Convocatoria EpD	1.718.721	7	3.013.790	13
	Convocatoria investigación	296.992	1		
	Convenios EpD e Fortalecemento	998.077	4		
Formación	Convocatoria de bolsas de formación	360.279	2	360.279	2
Outros	Asistencias técnicas	324.839	1	324.839	1
		23.369.007	100	23.369.007	100

En canto á distribución por actividades, destinouse un 69 % a cooperación ao desenvolvemento cun total de 16 millóns de euros, e un 16 % a acción humanitaria cun investimento de 3,6 millóns de euros. En total, un 85 % da axuda desembolsada investiuse no exterior por un importe de 19,67 millóns de euros. En canto á actividade de educación para o desenvolvemento e a cidadanía global recibiu 3 millóns de euros, que representa o 13 % do total desembolsado. Tanto as actividades de formación como de fomento da cooperación (asistencias técnicas) recibiron 685 mil euros, que representan o 3 % do total da axuda desembolsada pola DXRREE e UE.

Xa que logo, unha análise cabal da relación entre o orzamento efectivamente desembolsado e os 36 produtos previstos durante a vixencia do IV Plan Director da Cooperación Galega permítenos concluír que a Cooperación Galega no cuadrienio 2018-2021 se caracterizou pola eficiencia na transformación dos recursos financeiros en produtos, contribuíndo a acadar a práctica totalidade dos resultados de xestión previstos. Malia a crise económica, fiscal e de saúde pública orixinada pola pandemia da COVID-19 garantiuse a previsibilidade orzamentaria e a solvencia financeira que, canda

XUNTA DE GALICIA
VICEPRESIDENCIA E CONSELLERÍA DE PRESIDENCIA, XUSTIZA E ...
CSV: BOPGDSPG-KzLE5gLMQ-5
Verificación: https://sede.parlamentodegalicia.gal/tramites/csv/

PARLAMENTO DE GALICIA
PARLAMENTO DE GALICIA REXISTRO XERAL ENTRADA
Data asento: 08/03/2023 10:35:29
Nº Rexistro: 51068
Data envio: 08/03/2023 10:35:29.274

á xestión eficiente da DXRREE e UE, permitiu desenvolver o marco de resultados previsto no IV Plan Director.

4.3. Coherencia

Neste apartado responderemos á cuestión de se **foron adecuadas as accións programadas para acadar os resultados de xestión e liñas de acción do IV Plan Director.**

Tendo á vista o conxunto de produtos entregados ao longo do cuadrienio 2018-2021 artellaremos a exposición en torno a dous criterios de análise:

a) **Grao en que se afrontaron os retos e minguaron as debilidades detectadas no diagnóstico que acompaña ao IV Plan Director.**

b) **Grao de cumprimento das reformas previstas no IV Plan Director.**

O diagnóstico da Cooperación Galega no período 2014-2107, resultado das súa avaliación externa intermedia e final, sinalaba os seguintes **11 retos e desafíos pendentes** que deberían de ser obxecto de corrección entre 2018 e 2021 a través do IV Plan Director.

1. A **recuperación do consenso social e político** sobre a política pública galega de cooperación no marco dunha nova axenda global de desenvolvemento que demanda maiores compromisos dos gobernos sub-estatais para o cumprimento dos ODS no 2030.
2. O **aumento do esforzo investidor**, superando o 0,04% dos orzamentos da Xunta de Galicia destinado a cooperación ao desenvolvemento entre 2014 e 2017 co obxectivo de recuperar o volume de axuda oficial ao desenvolvemento (AOD) xestionado previamente á crise económica e fiscal iniciada en 2009.
3. A **suficiencia orzamentaria** necesaria para garantir dous aspectos: en primeiro lugar, a previsibilidade instrumental, de tal xeito que se dote á DXRREE e UE dos recursos financeiros suficientes para a convocatoria estable dos instrumentos de axudas previstos no Plan director; e, en segundo lugar, o reforzamento do proceso de aumento do promedio de financiamento por actuación e actividade, apoiando accións de maior impacto a medio e longo prazo que posibiliten a xeración de cambios positivos sostibles nas persoas e comunidades coas que traballa e se asocia a Cooperación Galega.
4. A **renovación das prioridades xeográficas** da cooperación exterior no contexto dunha ampliación dos fondos destinados a países menos adiantados e a África Subsahariana, aproveitando o valor estratéxico dos países africanos de lingua oficial portuguesa (PALOP).
5. A **construción de resiliencia** no conxunto de actividades de cooperación, mediante un reforzamento da especialización no eido do fortalecemento institucional e de organizacións da sociedade civil, e do apoderamento das mulleres.
6. O reforzamento do modelo de actuación nos países prioritarios ou nas comunidades socias con base en **alianzas territoriais multiactor e multinivel** nos sectores de especialización da Cooperación Galega.
7. A integración dunha visión de **coherencia de políticas na Administración pública galega**, en coordinación co conxunto de actores públicos e axentes de cooperación, a través dun liderado

XUNTA DE GALICIA | VICEPRESIDENCIA CONSELLERÍA DE PRESIDENCIA, XUSTIZA E DEPORTES

CSV: BOPGDSPG-KzLE5gLMQ-5
Verificación: https://sede.parlamentodegalicia.gal/tramites/csv/

PARLAMENTO DE GALICIA
PARLAMENTO DE GALICIA
REXISTRO XERAL ENTRADA
Data asento: 08/03/2023 10:35:29
Nº Rexistro: 51068
Data envio: 08/03/2023 10:35:29.274

político activo que promova a transversalización estratéxica da Axenda 2030 e a súa localización no nivel autonómico e local.

8. A promoción da **participación** nas actividades da Cooperación Galega do conxunto de axentes de cooperación, e a posta en valor das novas oportunidades de **diálogo de políticas** pola ampliación da composición do CONGACODE.

9. A mellora da **coordinación e diálogo coas administracións locais** que financian actividades de cooperación internacional e educación para o desenvolvemento.

10. A **posta en valor dos procesos de xestión do coñecemento e das aprendizaxes institucionais** derivadas dos estudos e avaliacións financiadas pola Cooperación Galega.

11. A **mellora da difusión á cidadanía dos logros colectivos da Cooperación Galega** a través de accións de comunicación máis estratéxicas e integrais.

No seguinte gráfico presentamos unha ponderación do grao de corrección destes 11 retos no cuadrienio 2018-2021. Da combinación da análise do grao de alcance dos resultados de xestión e indicadores do IV Plan Director da Cooperación Galega e dos produtos entregados no cuadrienio 2018-2021, tense identificado que se produciu unha corrección alta no conxunto de retos e desafíos da Cooperación Galega.

Gráfico 5: Grao de corrección dos retos da Cooperación Galega, 2018-2021

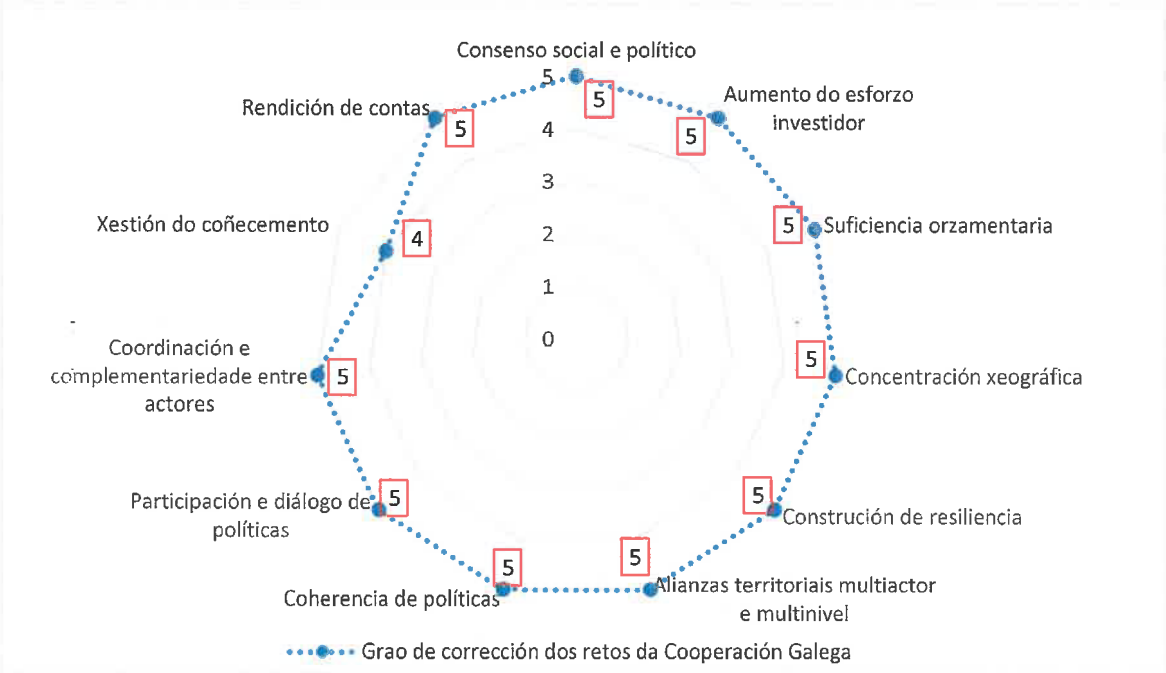

4.3.1. Recuperación do consenso social e político

Entre 2009 e 2016 a crise económica, financeira e fiscal afectou con severidade á Facenda Pública motivando un retroceso dos orzamentos xerais da Comunidade Autónoma de Galicia. Neste contexto a política pública de cooperación da Xunta de Galicia sufriu axustes que provocaron unha redución do 65 % do seu orzamento entre 2010 e 2014. Xa que logo, a execución do II e III Plan Director da Cooperación Galega desenvolveuse nun contexto de contestación social e política respecto dos graves recortes sufridos pola cooperación ao desenvolvemento a nivel local, autonómico e estatal. De feito, entre 2014 e 2017 as persoas representantes das ONGD no

XUNTA DE GALICIA | VICEPRESIDENCIA SEGUNDA E CONSELLERIA DE PRESIDENCIA, XUSTIZA E TURISMO
CSV: BOPGDSPG-KzLE5gLMQ-5
Verificación: https://sede.parlamentodegalicia.gal/tramites/csv/

PARLAMENTO DE GALICIA
PARLAMENTO DE GALICIA REXISTRO XERAL ENTRADA
Data asento: 08/03/2023 10:35:29
Nº Rexistro: 51068
Data envio: 08/03/2023 10:35:29.274

CONGACODE votaron en contra do proxecto de III Plan Director e dos Plans Anuais da Cooperación Galega no marco das súas campañas reivindicativas e accións de incidencia política.

En relación ao IV Plan Director, este foi aprobado sen contar co apoio unánime do conxunto de axentes de cooperación no CONGACODE aínda que non obtivo ningún voto en contra. Ademais, no Parlamento de Galicia aprobouse sen o voto favorable das forzas políticas da oposición con representación parlamentaria. Xa que logo, o III Plan Director e o vixente IV Plan Director non gozaron do consenso social e político que tiña caracterizado o I e II Plan Director. Con todo, o consenso no CONGACODE recuperouse coa aprobación por unanimidade dos Plan Anuais 2018, 2019, 2020 e 2021 da Cooperación Galega nos que se recolle un crecemento significativo do orzamento do programa 331A de cooperación exterior ao desenvolvemento. Deste xeito durante a vixencia do IV Plan Director foise recuperando de vagar o consenso social e político sobre a política pública galega de cooperación. Ao tempo, tanto o anteproxecto de Lei reguladora da acción exterior e da cooperación para o desenvolvemento de Galicia como a *Estratexia de resposta á COVID-19 da Cooperación Galega* foron aprobados por unanimidade no CONGACODE evidenciando a progresiva recuperación do consenso.

Como xa temos indicado, o III Plan Director da Cooperación Galega prevía unha liña de acción vinculada á "actualización normativa da Cooperación Galega" (LA.1.1) e que incluía o proceso de elaboración dunha nova Lei galega de Cooperación para o Desenvolvemento. En 2019 a Xunta de Galicia desenvolveu o proceso para a remisión ao Parlamento de Galicia dun anteproxecto de Lei reguladora da acción exterior e cooperación para o desenvolvemento de Galicia. A DXRREE e UE asumiu a dirección dos traballos técnicos relativos ao Título VIII dedicado á cooperación para o desenvolvemento. Este anteproxecto foi sometido a exposición pública entre xullo e setembro de 2019 sendo integradas no seu articulado alegacións realizadas polos axentes de cooperación. O 30 de xaneiro de 2020 o anteproxecto de Lei foi aprobado polo Consello da Xunta de Galicia e remitido ao Parlamento de Galicia para a súa tramitación. A convocatoria anticipada de eleccións e disolución do Parlamento de Galicia do día 10 de febreiro de 2020 finalizou a tramitación parlamentaria deste proxecto de lei que se retomou tras o inicio da XI Lexislatura do Parlamento de Galicia e a toma de posesión do novo Goberno. Con todo, a aprobación da nova Lei carece de unanimidade e unicamente foi votada favorablemente polo PPdeG, mentres que o BNG abstívose e o PSdeG votou en contra.

Durante o proceso de elaboración do anteproxecto de Lei recibíronse achegas das entidades máis representativas do sistema galego de cooperación, como a CGONGD, Fondo Galego, FEGAMP, etc. Estas achegas foron integradas en diversa medida tras dunha análise xurídica e técnica da súa viabilidade e idoneidade. O resultado deste amplo proceso participativo na definición do anteproxecto de Lei ten sido un título VIII dedicado en exclusiva á cooperación para o desenvolvemento no que se reflicten os avances e progresos experimentados nos máis de vinte e cinco anos de experiencia da Comunidade Autónoma no eido da cooperación internacional e da acción humanitaria e que configuraron unha Cooperación Galega máis especializada sectorial e xeograficamente, con maior complementariedade e eficaz coordinación co Estado e coa Unión Europea, con maior valor engadido e con maior capacidade para acadar os resultados de desenvolvemento establecidos na axenda global de desenvolvemento humano sustentable das Nacións Unidas. Este título actualiza e moderniza os principios, obxectivos, criterios e prioridades da política pública autonómica de cooperación para o desenvolvemento, así como a organización institucional da Cooperación Galega e os seus recursos e financiamento co fin de facilitar un espazo de coordinación e complementariedade co resto de axentes públicos e privados de cooperación, en

XUNTA DE GALICIA | VICEPRESIDENCIA SEGUNDA E CONSELLERIA DE PRESIDENCIA, XUSTIZA E DEREITOS SOCIAIS

CSV: BOPGDSPG-KzLE5gLMQ-5
Verificación: https://sede.parlamentodegalicia.gal/tramites/csv/

PARLAMENTO DE GALICIA
PARLAMENTO DE GALICIA REXISTRO XERAL ENTRADA
Data asento: 08/03/2023 10:35:29
Nº Rexistro: 51068
Data envio: 08/03/2023 10:35:29.274

especial coas administracións locais e as organizacións que a representan e as ONGD. Polo tanto, este proceso lexislativo participativo ten favorecido tamén a recuperación do consenso social a nivel dos axentes de cooperación aínda que non así a nivel dos partidos políticos e os seus grupos no Parlamento de Galicia.

En conclusión, **durante o cuadrienio 2018-2021 recuperouse o consenso social sobre a política pública de cooperación da Xunta de Galicia nun proceso favorecido pola recuperación orzamentaria da AOD autonómica e polo proceso de actualización normativa da Cooperación Galega**. Con todo, os partidos políticos non reflectiron na súa votación en sede parlamentaria o consenso social existente no eido da cooperación para o desenvolvemento.

4.3.2. Aumento do esforzo investidor

O IV Plan Director da Cooperación Galega definiu un indicador I.1.3.1. cunha previsión de crecemento anual do 11,4 % do programa 331A de cooperación exterior ao desenvolvemento da Lei Xeral de Orzamentos da Comunidade Autónoma de Galicia. Ao tempo, estableceu un mínimo de financiamento fixado en 5.027.160 € e que se corresponde coa anualidade 2018 do programa 331A. **Entre 2018 e 2021 o programa 331A medrou un 15 % de promedio.** Este crecemento entre os anos 2019 e 2021 viuse favorecido por tres achegas extraordinarias da Secretaría Xeral de Igualdade por importe de 1.004.000 € correspondentes ao Plan Estatal contra a Violencia de Xénero. Sen esta cantidade, o incremento do programa 331A tería sido de promedio un 13,7 %, un 2,3 % superior ao establecido no marco orzamentario do IV Plan Director. Este crecemento en termos de volume de axuda correspóndese cun aumento do esforzo investidor, destinando a Xunta de Galicia a cooperación para o desenvolvemento un promedio do 0,06 % do seu orzamento total consolidado entre 2018 e 2021.

Táboa 4: Evolución do programa 331A de cooperación exterior ao desenvolvemento, 2017-2021[4]

Ano	2017	2018	2019	2020	2021
Programa 331A	4.512.744 €	5.027.160 €	6.110.711 €	6.573.709 €	7.757.011 €
% Crecemento anual	7,6	11,4	21,6	7,6	18,0

Este aumento do esforzo investidor aconteceu tras do retroceso do 65 % entre 2010 e 2014 nos desembolsos de cooperación para desenvolvemento da Xunta de Galicia. **Durante a vixencia do IV Plan Director erradicouse a ameaza da volatilidade e dotouse de estabilidade á dotación orzamentaria do programa 331** de cooperación para o desenvolvemento que medrou de promedio un 14,7 % entre 2018 e 2021.

En relación ao volume total de AOD da Cooperación Galega, **durante o IV Plan Director a Xunta de Galicia investiu en cooperación para o desenvolvemento un total de 27,15 millóns de euros, 8,7 millóns máis que durante a vixencia do III Plan Director. Entre 2018 e 2021 o orzamento dispoñible medrou en 3,11 millóns de euros, un 47 % máis con respecto do III Plan Director**. Con todo, estarían aínda pendentes de recuperar 4,2 millóns de euros con respecto do seu máximo histórico de 12,29 millóns de euros acadados en 2009.

[4] O cálculo do programa 331A de cooperación exterior ao desenvolvemento realízase sobre o capítulo I, capítulo IV, capítulo VI e capitulo VII atribuídos á SXCE no seo da DXRREE e UE. Fica excluído deste cómputo o capítulo II Gastos de funcionamento que resulta do prorrateo dos gastos de funcionamento do conxunto da DXRREE e UE e que se teñen establecido en 100.000€ anuais.

XUNTA DE GALICIA | VICEPRESIDENCIA SEGUNDA E CONSELLERÍA DE PRESIDENCIA, XUSTIZA E DEPORTES
CSV: BOPGDSPG-KzLE5gLMQ-5
Verificación: https://sede.parlamentodegalicia.gal/tramites/csv/

PARLAMENTO DE GALICIA
PARLAMENTO DE GALICIA
REXISTRO XERAL ENTRADA
Data asento: 08/03/2023 10:35:29
Nº Rexistro: 51068
Data envio: 08/03/2023 10:35:29.274

Gráfico 6: Evolución da AOD neta española, AOD da Administración Xeral do Estado e AOD das Comunidades Autónomas por volume de fondos, 2008-2021 (millóns de euros)[5]

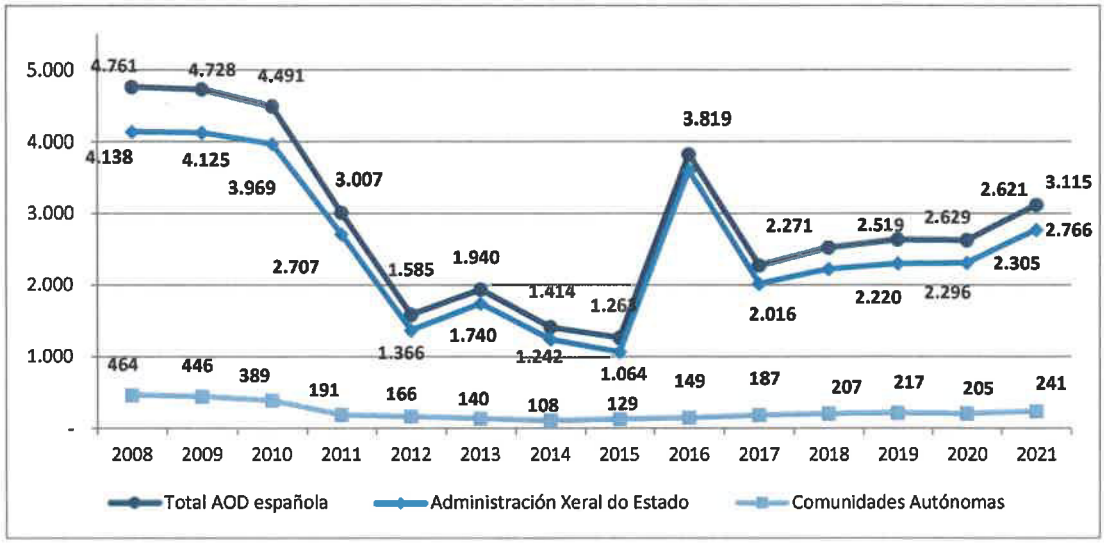

Esta tendencia á estabilización e crecemento orzamentario da AOD tamén se detecta no conxunto da AOD española entre 2008 e 2021, xa que toca fondo en 2015 e triplicou os seus recursos en 2021 con respecto a 2015. No caso da cooperación autonómica, en 2014 acadou o seu menor desembolso da década cun total de 108 millóns de euros mentres que se duplicou en 2021 con respecto de 2014, acadando os 241 millóns de euros. A nivel xeral, a Cooperación Española en conxunto pasou do seu teito histórico de esforzo investidor do ano 2009, cando se destinou o 0,46 % da Renda Nacional Bruta (RNB), ao cativo 0,12 % do 2015. En 2021 o esforzo investidor global situouse no 0,25 % da RNB. O anómalo aumento de AOD en 2016 debeuse a unha operación extraordinaria de condoazón de débeda con Cuba e que provocou que se acadase o 0,34 % da RNB. En termos reais, a AOD sen débeda teríase situado no 0,17 % da RNB.

No caso da Cooperación Galega, o seu teito histórico de esforzo investidor sitúase no 0,1 % do orzamento total consolidado da Xunta de Galicia que se logrou en 2009 fronte ao 0,04 % do período 2014-2017 e o 0,06 % acadado no período 2018-2021. Simultaneamente, ten acontecido un crecemento da AOD por habitante, pasando de 1,7 € de promedio entre 2014-2017 a 2,5 € entre 2018 e 2021.

Táboa 5: Esforzo investidor en AOD da Xunta de Galicia, 2018-2021

Ano	2018	2019	2020	2021
AOD Xunta de Galicia en €	5.486.504	6.606.027	6.978.819	8.079.571
Orzamento total consolidado Xunta de Galicia en €	10.723.973.000	11.544.351.000	11.821.575.337	13.396.505.623
% AOD/ Orzamento total consolidado Xunta de Galicia	0,05	0,06	0,06	0,06
% Crecemento anual AOD Xunta de Galicia	+ 11	+20	+6	+16
% Crecemento anual orzamento Xunta de Galicia	- 3	+ 8	+ 2	+13
Habitantes Galicia	2.701.743	2.699.499	2.701.819	2.689.152
AOD/ € por habitante	2,0	2,4	2,6	3,0

XUNTA DE GALICIA
VICEPRESIDENCIA SEGUNDA E CONSELLERÍA DE PRESIDENCIA, XUSTIZA E DEPORTES

[5] A partir do ano 2018 a Cooperación Española ten integrado a metodoloxía AOD *Grant Equivalent* do CAD da OCDE. Con todo, co fin de permitir a comparación da serie histórica, as cifras da AOD española a nivel global, estatal e autonómico refírense á AOD neta. Os datos de 2021 correspóndense á AOD orzamentada.

CSV: BOPGDSPG-KzLE5gLMQ-5
Verificación: https://sede.parlamentodegalicia.gal/tramites/csv/

PARLAMENTO DE GALICIA
PARLAMENTO DE GALICIA
REXISTRO XERAL ENTRADA
Data asento: 08/03/2023 10:35:29
Nº Rexistro: 51068
Data envio: 08/03/2023 10:35:29.274

No conxunto da AOD autonómica, en 2020 a Comunidade Autónoma de Galicia figuraba no 7º posto por volume de fondos desembolsados mentres que en relación ao esforzo investidor ocupaba a 12ª posición. De todos os xeitos, a medida que se está a producir desde 2015 un incremento nos desembolsos totais de AOD das Comunidades Autónomas, Galicia ten ido descendo na clasificación desde a súa mellor clasificación histórica en 2015: 5ª por volume de fondos e 8ª en esforzo inversor. Xa que logo, os incrementos anuais do programa 331A revélanse insuficientes para seguir o actual ritmo de recuperación da AOD autonómica que destina de promedio un 0,10 % do orzamento total consolidado e 5,38 € por habitante. En volume de fondos o promedio autonómico da AOD neta desembolsada sitúase en 12,10 millóns de euros en 2020.

Trasladados estes promedios á Xunta de Galicia, o volume de AOD da Cooperación Galega debería ter ascendido en 2021 a unha cantidade de entre 13.396.506 € (criterio do 0,10 % do orzamento total consolidado da Xunta de Galicia) e 14.467.638 € (criterio do 5,38 €/hab.).

Táboa 6: Esforzo investidor das Comunidades Autónomas, 2020

Comunidade Autónoma	% AOD/ orzamento total consolidado	AOD € por habitante	Total AOD neta desembolsada €
Andalucía	0,06	2,72	23.059.568
Aragón	0,06	3,14	4.177.323
Asturias	0,09	4,05	4.129.794
Baleares	0,09	4,54	5.316.891
Canarias	0,02	1,02	2.209.442
Cantabria	0,06	2,76	1.608.717
Castela-A Mancha	0,00	0,25	517.612
Castela e León	0,04	1,83	4.384.650
Cataluña	0,11	5,84	45.420.681
C. Valenciana	0,14	6,35	32.093.436
Estremadura	0,14	7,76	8.251.682
Galicia	0,06	2,58	6.978.818
Madrid	0,02	0,67	4.567.238
Murcia	0,01	0,31	475.000
Navarra	0,29	20,02	13.234.922
País Vasco	0,40	21,27	47.234.466
A Rioxa	0,13	6,43	2.055.866
Total			*205.716.106*
Promedio	0,10	5,38	12.100.947,41

Por mor da crise e os recortes orzamentarios, na última década a AOD autonómica retrocedeu no seu peso na AOD española acadando un mínimo do 6 % en 2011. En 2016 o efecto contable que produce a operación de condoazón de débeda a Cuba provoca que este peso mingüe até o 4 %. De todos os xeitos, a cooperación autonómica ten ido recuperando a súa relevancia entre 2017 e 2020 situándose nun estable 9 % da AOD neta española. No caso de Galicia, o seu peso na Cooperación Española segue a ser marxinal, representando de promedio 0,27 % do total da AOD española desembolsada en 2020 e un 3,39 % do total da AOD autonómica.

Durante a última década téñense producido grandes variacións na AOD autonómica. Este proceso provocou que determinadas comunidades autónomas como Madrid, Comunidade Valenciana, Navarra e Castela-A Mancha reducisen de maneira abrupta o seu orzamento de cooperación durante as fases máis agudas da crise. Con todo, desde 2015 ten acontecido unha progresiva recuperación da política pública de cooperación de xeito que en 2020 seis comunidades autónomas desembolsaban recursos iguais ou superiores ao promedio do 0,1 % do seu orzamento total consolidado, como é o caso de Euskadi, Navarra, Estremadura, Baleares, Cataluña, Comunidade Valenciana e A Rioxa. Estas seis comunidades representan en conxunto o 53 % do total da AOD autonómica desembolsada.

XUNTA DE GALICIA
VICEPRESIDENCIA SEGUNDA E CONSELLERIA DE PRESIDENCIA, XUSTIZA E DEPORTES
CSV: BOPGDSPG-KzLE5gLMQ-5
Verificación: https://sede.parlamentodegalicia.gal/tramites/csv/

PARLAMENTO DE GALICIA
PARLAMENTO DE GALICIA
REXISTRO XERAL ENTRADA
Data asento: 08/03/2023 10:35:29
Nº Rexistro: 51068
Data envio: 08/03/2023 10:35:29.274

Táboa 7: Participación da AOD das Comunidades Autónomas e da Xunta de Galicia na AOD desembolsada neta española, 2010-2020

Ano	AOD Desembolsada Neta €	AOD Administración Xeral do Estado €	% AOD Administracion Xeral do Estado sobre total	AOD Comunidades Autónomas €	% AOD CCAA sobre total	AOD Xunta de Galicia Total €	% AOD Xunta de Galicia sobre AOD total	% AOD Xunta de Galicia sobre AOD CCAA
2010	4.495.826	3.973.915	88	389.024	9	10.748	0,24	2,76
2011	2.987.549	2.687.461	90	191.529	6	7.008	0,23	3,66
2012	1.585.502	1.365.883	86	166.705	11	6.538	0,41	3,92
2013	1.769.971	1.574.623	89	138.912	8	4.613	0,26	3,32
2014	1.414.414	1.242.298	88	108.801	8	4.294	0,30	3,95
2015	1.260.870	1.063.548	84	128.752	10	4.611	0,37	3,58
2016	3.819.432	3.591.850	94	149.315	4	4.607	0,12	3,09
2017	2.271.037	2.016.305	89	186.540	9	4.961	0,25	2,66
2018	2.519.137	2.220.359	88	206.910	9	5.486	0,22	2,65
2019	2.629.424	2.296.226	87	217.426	9	6.606	0,25	3,04
2020	2.621.219	2.305.356	88	205.716	9	6.978	0,27	3,39

Á vista do contexto da AOD autonómica, **as previsións de crecemento orzamentario establecidas no IV Plan Director teñen permitido avanzar na recuperación do esforzo investidor e volume de fondos da Cooperación Galega**. Con todo, este ritmo de recuperación resulta inferior ao do resto de Comunidades Autónomas cunha AOD global que está a medrar en termos absolutos e en esforzo investidor. Xa que logo, **a Xunta de Galicia atópase afastada tanto do promedio global de fondos desembolsados como do esforzo investidor autonómico en AOD**.

Táboa 8: AOD das Comunidades Autónomas por volume desembolsado, variación anual e posición relativa anual, 2018-2020

CC.AA	2018			2019			2020		
	Total €	% de variación	Ránking	Total €	% de variación	Ránking	Total €	% de variación	Ránking
Andalucía	54.228.518	54	1	38.046.750	-30	2	23.059.568	-39	4
Aragón	1.235.256	-53	15	3.612.624	192	12	4.177.323	16	11
Asturias	3.449.046	-18	11	4.061.369	18	10	4.129.794	2	12
Baleares	6.534.420	-9	7	5.776.578	-12	8	5.316.89	-8	8
Canarias	0,00	-100	17	1.021.033		16	2.209.442	116	13
Cantabria	1.941.871	127	13	2.564.078	32	14	1.608.717	-37	15
Castela Mancha	3.021.434	21	12	3.065.440	1	13	517.612	-83	16
Castela e León	4.659.442	2	9	4.730.453	2	9	4.384.650	-7	10
Cataluña	33.238.662	13	3	33.333.558	0	3	45.420.681	36	2
C. Valenciana	19.834.861	18	4	30.963.025	56	4	32.093.436	4	3
Estremadura	9.624.107	-28	5	12.290.150	28	5	8.251.682	-33	5
Galicia	5.486.107	11	8	6.606.027	20	7	6.978.818	6	7
Madrid	3.638.530	38	10	4.042.719	11	11	4.567.238	13	9
Murcia	360.044	-1	16	460.000	28	17	475.000	3	17
Navarra	8.408.642	20	6	9.410.614	12	6	13.234.922	41	6
País Vasco	49.578.803	-7	2	45.984.551	-7	1	47.234.466	3	1
Rioxa, A	1.620.431	11	14	1.094.000	-32	15	2.055.866	88	14
Total	*206.860.174*	*11*		*207.062.969*	*0,1*		*205.716.106*	*-0,7*	

Na seguinte táboa realízase o cálculo da achega orzamentaria que representarían as diferentes porcentaxes de AOD con respecto do orzamento total consolidado da Xunta de Galicia en 2021 que ascendeu a un total de 13.396.505.623 €.

Táboa 9: Cálculo da porcentaxe de AOD da Xunta de Galicia respecto do orzamento total consolidado en 2021

Esforzo investidor en %	Volume de fondos en €
0,1	13.396.506
0,2	26.793.011
0,3	40.189.517
0,4	53.586.022
0,5	66.982.528
0,6	80.379.034
0,7	93.775.539

XUNTA DE GALICIA | VICEPRESIDENCIA SEGUNDA E CONSELLERÍA DE PRESIDENCIA, XUSTIZA E DEREITOS SOCIAIS

CSV: BOPGDSPG-KzLE5gLMQ-5
Verificación: https://sede.parlamentodegalicia.gal/tramites/csv/

PARLAMENTO DE GALICIA
PARLAMENTO DE GALICIA
REXISTRO XERAL ENTRADA
Data asento: 08/03/2023 10:35:29
Nº Rexistro: 51068
Data envio: 08/03/2023 10:35:29.274

Como se pode observar, acadar o 0,7 % do orzamento total consolidado da Xunta de Galicia de 2021 -tal e como recomenda a Lei 10/2021 na súa disposición adicional quinta e o Pacto Galego contra a Pobreza- demandaría un investimento anual de 93,77 millóns de euros, mentres que situarse no promedio autonómico de esforzo investidor precisaría dun total de 13,39 millóns. Por tanto, en 2021 a Xunta de Galicia debería de ter multiplicado por 12 a súa AOD para alcanzar o 0,7 %. Agora ben, **a xestión de cantidades superiores ao 0,2 % do orzamento total consolidado da Xunta de Galicia demandaría a reactivación do proxecto de creación dunha estrutura de xestión en forma de axencia autonómica de cooperación** xa que ese volume de AOD excedería das capacidades técnicas e de xestión coas que conta actualmente a DXRREE e UE.

Durante a vixencia do vindeiro V Plan Director da Cooperación Galega sería posible que acontecese a recuperación do volume de AOD desembolsada pola Xunta de Galicia a niveis de 2009. Para acadar este obxectivo, abondaría con manter un crecemento anual do 11,4 %, dando continuidade ao crecemento mínimo anual definido no IV Plan Director. Con todo, se o obxectivo se fixase en recuperar o esforzo inversor do 0,1 % do orzamento total consolidado da Xunta de Galicia e situar a Galicia no promedio autonómico actual, sería necesario elevar ese crecemento anual a unha taxa do 15 %.

Táboa 10: Hipóteses de crecemento anual do programa 331A de cooperación exterior ao desenvolvemento dos orzamentos xerais da Xunta de Galicia, 2023-2026 (euros)[6]

% Crecemento anual do programa 331A	2022	2023	2024	2025	2026	Total AOD	Diferenza absoluta	Crecemento cuadrienal respecto 2022
11,4%	7.834.855	8.728.028	9.723.024	10.831.448	12.066.234	41.348.734	+ 4.231.379	+ 54 %
15%	7.834.855	9.010.083	10.361.596	11.915.835	13.703.210	44.990.724	5.868.355	+ 75 %

Xa que logo, aspirar á xestión dun volume total de AOD superior á do II Plan Director, esixirá manter o **crecemento promedio anual do 11,4 % do programa 331A de cooperación exterior ao desenvolvemento**. Ao tempo, tamén resulta preciso demandar un significativo aumento dos recursos computables como AOD executados por parte do resto de departamentos da Xunta de Galicia, que no III e IV Plan Director mobilizaron cadanseus 1,3 millóns de euros, unha cantidade afastada dos 2 millóns de euros desembolsados durante o II Plan Director.

En conclusión, **a previsibilidade da axuda da Cooperación Galega mellorou no cuadrienio 2018-2021 por canto se garantiu o cumprimento do marco orzamentario establecido no IV Plan Director** cun promedio de crecemento anual do 15% do programa 331A. Con todo, a AOD galega está a afastarse progresivamente do promedio autonómico de esforzo investidor que en 2020 acadou o 0,10 % do orzamento total consolidado das Comunidades Autónomas. Ademais, os case 7,8 millóns de euros desembolsados no programa 331A de cooperación exterior ao desenvolvemento en 2021 ao remate da vixencia do IV Plan Director seguirán a ser inferiores ao teito histórico dos 10,4 millóns de euros que a Cooperación Galega desembolsou no ano 2009 no devandito programa. Neste senso, **a maioría dos axentes de cooperación participantes nesta avaliación situaron o aumento da dotación orzamentaria e do esforzo investidor como un punto crítico de mellora de cara ao novo ciclo de planificación estratéxica.**

XUNTA DE GALICIA | VICEPRESIDENCIA SEGUNDA E CONSELLERÍA DE PRESIDENCIA, XUSTIZA E DEPORTES

[6] Non inclúe o capítulo II (Gastos de funcionamento).

CSV: BOPGDSPG-KzLE5gLMQ-5
Verificación: https://sede.parlamentodegalicia.gal/tramites/csv/

PARLAMENTO DE GALICIA
PARLAMENTO DE GALICIA
REXISTRO XERAL ENTRADA
Data asento: 08/03/2023 10:35:29
Nº Rexistro: 51068
Data envio: 08/03/2023 10:35:29.274

4.3.3. Suficiencia orzamentaria, previsibilidade instrumental e redución da fragmentación da axuda

Xunto co esforzo investidor, o IV Plan Director desenvolveu medidas destinadas a garantir a suficiencia orzamentaria co fin de asegurar a previsibilidade instrumental e reducir a fragmentación da axuda. En primeiro lugar, tratouse de dotar á DXRREE e UE dos recursos financeiros suficientes para a convocatoria estable dos instrumentos de axuda previstos no IV Plan Director; e, en segundo lugar, abordouse o reforzamento do proceso de aumento do promedio de financiamento por actuación e actividade, apoiando accións de maior impacto a medio e longo prazo que posibiliten a xeración de cambios positivos sostibles nas persoas e comunidades coas que traballa e se asocia a Cooperación Galega.

O aumento do esforzo investidor e do volume de AOD desembolsada ten permitido realizar a convocatoria e resolución plena do conxunto de convocatorias previstas no IV Plan Director así como a formalización dos convenios establecidos nos correspondentes Plans Anuais. Estes instrumentos de canalización da axuda representan a materialización dos compromisos estratéxicos da Cooperación Galega. O IV Plan Director establece un rango do 70-75 % da axuda desembolsable xestionada pola DXRREE e UE canalizada a través de convocatorias públicas e o restante 25-30 % a través de convenios. No cuadrienio 2018-2021 estes rangos orientativos superáronse no caso das convocatorias xa que o 80 % da axuda distribuíble a través de convocatorias e convenios canalizouse a través de convocatorias públicas de axudas en concorrencia competitiva para os axentes de cooperación. En concreto, **a axuda desembolsable da DXRREE e UE a través de convocatorias e convenios distribuíuse nun 80 % a través de convocatorias (18.373.913 €) e un 20 % a través de convenios (4.670.255 €).**

Táboa 11: Instrumentos de canalización da AOD da DXRREE e coa UE, 2018-2021

Tipo de instrumento	Actividade	Total desembolsado €	Total €	%
Convocatorias	Proxectos ONGD	13.117.575		
	Outros Axentes	1.617.208		
	Acción humanitaria	1.263.138		
	Educación para o desenvolvemento e a cidadanía global	1.718.721		-
	Bolsas de formación	360.279		
	Investigación	296.992		
	Subtotal convocatorias		*18.373.913*	*80*
Convenios	Cooperación ao desenvolvemento	1.300.072		
	Acción humanitaria	2.372.106		
	Educación para o desenvolvemento e a cidadanía global e fortalecemento	998.077		
	Subtotal convenios		*4.670.255*	*20*
	Total	**23.044.168**	**23.044.168**	**100**

No cuadrienio 2018-2021 publicáronse e resolvéronse un total de 18 convocatorias de axudas que financiaron un total de 173 proxectos dos axentes de cooperación e 18 bolsas de formación de persoas expertas. O número de proxectos financiados aos axentes de cooperación representa o 49 % das 353 solicitudes presentadas. En total, concedéronse **19,43 millóns de euros, un 97 % dos 20 millóns previstos inicialmente nas convocatorias.** A maior diferenza porcentual entre orzamento previsto e desembolsado aconteceu na convocatoria doutros axentes onde unicamente se concedeu o 65 % do orzamento inicial. Unha porcentaxe afastada da convocatoria de proxectos no exterior de ONGD (104 %), acción humanitaria (97 %), educación para o desenvolvemento e a cidadanía global (95 %) e investigación (100 %). Esta porcentaxe inferior de desembolso tense que poñer en relación coa baixa taxa de proxectos aprobados en relación aos presentados, un 22 % de promedio no cuadrienio, cando o promedio de todas as convocatorias se sitúa no 45 %.

XUNTA DE GALICIA | VICEPRESIDENCIA E CONSELLERÍA DE PRESIDENCIA, XUSTIZA E DEPORTES
CSV: BOPGDSPG-KzLE5gLMQ-5
Verificación: https://sede.parlamentodegalicia.gal/tramites/csv/

PARLAMENTO DE GALICIA
PARLAMENTO DE GALICIA
REXISTRO XERAL ENTRADA
Data asento: 08/03/2023 10:35:29
Nº Rexistro: 51068
Data envio: 08/03/2023 10:35:29.274

Gráfico 7: Evolución dos créditos previstos e desembolsos concedidos a través de convocatorias públicas dos axentes de cooperación, 2014-2021

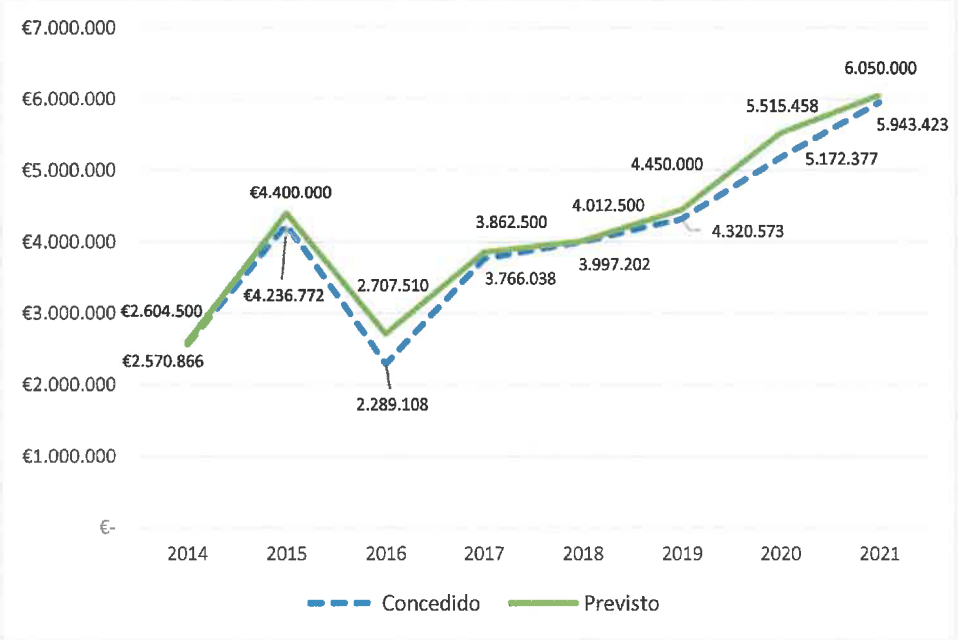

Se analizamos a evolución desde 2014 da previsibilidade dos desembolsos a través de convocatorias públicas, observamos como a partir de 2017 se produciu unha estabilización dos orzamentos previstos e dos desembolsos cun crecemento sostido dos mesmos. No cuadrienio 2018-2021, os desembolsos por convocatorias medran con respecto do ano anterior un 6 % en 2018, un 8 % en 2019, un 20 % en 2020 e un 15 % en 2021. En total, o incremento das cantidades desembolsadas foi do 51 % con respecto do anterior Plan Director.

En relación ás solicitudes aprobadas e denegadas, das 180 solicitudes denegadas, 56 delas foran aprobadas na valoración externa ex-ante que a DXRREE e UE encomenda a unha asistencia técnica independente, mais ao esgotarse o crédito orzamentario correspondente ficaron sen financiamento. Con todo, desde 2019 detéctase un significativo minguamento do número de proxectos aprobados na fase de valoración mais sen financiamento por esgotamento do crédito orzamentario, con excepción da convocatoria de investigación.

Táboa 12: Proxectos aprobados sen financiar por esgotamento do crédito orzamentario, 2018-2021

Convocatoria	2018	2019	2020	2021
Proxectos ONGD	17	2	3	2
Proxectos outros axentes	5	0	0	0
Acción Humanitaria	0	2	4	2
Educación para o desenvolvemento e a cidadanía global	3	0	0	2
Investigación	-	9	-	5
Total	25	13	7	11

O progresivo aumento dos créditos orzamentarios destinados ao financiamento das convocatorias públicas de axudas ten permitido aumentar o número de proxectos financiados cando estes acadan as valoracións esixidas nas bases das convocatorias. Esta redución dos proxectos aprobados sen financiamento reduce o coste de oportunidade que representa para os axentes de cooperación a concorrencia ás convocatorias públicas de axudas grazas ao progresivo aumento do orzamento dispoñible distribuíble a través de convocatorias públicas de axudas en concorrencia competitiva.

XUNTA DE GALICIA | VICEPRESIDENCIA SEGUNDA E CONSELLERÍA DE PRESIDENCIA, XUSTIZA E DEPORTES
CSV: BOPGDSPG-KzLE5gLMQ-5
Verificación: https://sede.parlamentodegalicia.gal/tramites/csv/

PARLAMENTO DE GALICIA
PARLAMENTO DE GALICIA
REXISTRO XERAL ENTRADA
Data asento: 08/03/2023 10:35:29
Nº Rexistro: 51068
Data envio: 08/03/2023 10:35:29.274

Táboa 13: Convocatorias públicas de axudas da DXRREE e UE, 2018-2021

Instrumento	Convocatoria	Resolución	Orzamento previsto €	Orzamento concedido €	% concedido/ previsto	Proxectos presentados	Proxectos financiados	% presentados/ financiados
2018								
Proxectos ONGD	ORDE do 18 de decembro de 2017 (DOG n. 6, 9 de xaneiro de 2018)	12 de xuño de 2018	2.762.500,00	2.679.197,00	97%	41	15	37%
Proxectos outros axentes	ORDE do 18 de decembro de 2017 (DOG n. 6, 9 de xaneiro de 2018)	12 de xuño de 2018	500.000,00	568.996,50	114%	11	4	36%
Acción humanitaria	ORDE do 28 de marzo de 2018 (DOG n. 73, 16 de abril de 2018)	15 de xullo de 2018	300.000,00	300.000,00	100%	8	5	63%
Educación para o desenvolvemento e cidadanía global	ORDE do 11 de abril de 2018 (DOG n. 79, 24 de abril de 2018)	23 de xullo de 2018	450.000,00	449.008,55	100%	22	13	59%
Investigación	Non se convoca							
			4.012.500	3.997.202	100%	82	37	45%
2019								
Proxectos ONGD	ORDE do 17 de decembro de 2018 (DOG n. 9, 14 de xaneiro de 2019)	2 de xullo de 2019	2.800.000,00	3.055.587,98	109%	34	17	50%
Proxectos outros axentes	ORDE do 17 de decembro de 2018 (DOG n. 9, 14 de xaneiro de 2019)	2 de xullo de 2019	700.000,00	344.665,49	49%	11	2	18%
Acción humanitaria	ORDE do 29 de abril 2019 (DOG n. 92, 15 de maio de 2019)	23 de xullo de 2019	300.000,00	279.891,52	93%	9	4	44%
Educación para o desenvolvemento e a cidadanía global	ORDE do 2 de abril de 2019 (DOG n. 77, 23 de abril de 2019)	23 de xullo de 2019	500.000,00	490.428,08	98%	20	14	70%
Investigación	ORDE do 6 de maio de 2019 (DOG n. 100, 28 de maio de 2019)	2 de setembro de 2019	150.000,00	150.000	100%	14	5	36%
			4.450.000	4.320.573	97%	88	42	48%
2020								
Proxectos ONGD	ORDE do 23 de decembro de 2019 (DOG, n. 8, 14 de xaneiro de 2020)	11 de xuño de 2020	4.015.458	4.138.851	103%	41	24	59%
Proxectos outros axentes	ORDE do 23 de decembro de 2019 (DOG, n. 8, 14 de xaneiro de 2020)	11 de xuño de 2020	700.000	335.463	48%	13	2	15%
Acción humanitaria	ORDE do 25 de maio de 2020 (DOG, n. 108, 4 de xuño de 2020)	21 de xullo de 2020	300.000	296.480	99%	12	6	50%
Educación para o desenvolvemento e a cidadanía global	ORDE do 22 de xuño de 2020 (DOG, n. 134, 7 de xullo de 2020)	29 de setembro de 2020	500.000	401.583	80%	21	10	48%
Investigación	Non se convoca							
			5.515.458	5.172.377	94%	87	42	48%
2021								
Proxectos ONGD	ORDE do 17 de xuño de 2021 (DOG, n. 121, 28 de xuño de 2021)	1 de outubro de 2021	4.300.000	4.554.272	106%	35	26	74%
Proxectos outros axentes	ORDE do 17 de xuño de 2021 (DOG, n. 121, 28 de xuño de 2021)	1 de outubro de 2021	700.000	349.995	50%	12	2	17%
Acción humanitaria	ORDE do 24 de maio de 2021 (DOG, n. 108, 9 de xuño de 2021)	2 de agosto de 2021	400.000	386.765	97%	10	6	60%
Educación para o desenvolvemento e a cidadanía global	ORDE do 20 de abril de 2021 (DOG, n. 82, 3 de maio de 2021)	15 de xullo de 2021	500.000	502.467	100%	25	13	52%
Investigación	ORDE do 7 de maio de 2021 (DOG, n. 94, 21 de maio de 2021)	11 de agosto de 2021	150.000	149.924	100%	14	5	36%
			6.050.000	5.943.423	98%	96	52	54%

XUNTA DE GALICIA | VICEPRESIDENCIA SEGUNDA E CONSELLERÍA DE PRESIDENCIA, XUSTIZA E DEPORTES

CSV: BOPGDSPG-KzLE5gLMQ-5
Verificación: https://sede.parlamentodegalicia.gal/tramites/csv/

PARLAMENTO DE GALICIA
PARLAMENTO DE GALICIA
REXISTRO XERAL ENTRADA
Data asento: 08/03/2023 10:35:29
Nº Rexistro: 51068
Data envio: 08/03/2023 10:35:29.274

O marco instrumental da Cooperación Galega entre 2018 e 2021 caracterizouse por:

1. A **convocatoria do conxunto das convocatorias públicas anuais de axudas previstas no IV Plan Director**. En 2018 e 2020 non se realiza a convocatoria de investigación por canto se trata dunha subvención bienal.

2. **A estabilidade nos prazos de publicación das convocatorias e a súa resolución en cada anualidade**. Todas as convocatorias publicáronse no primeiro semestre do ano, con excepción da convocatoria de educación para o desenvolvemento e a cidadanía global do ano 2020, e resolvéronse nun prazo non superior a 6 meses desde a data de peche do prazo de presentación, resolvéndose nun prazo inferior a tres meses as convocatorias de Acción Humanitaria, Educación para o Desenvolvemento e a Cidadanía Global, e Investigación. No caso da convocatoria de proxectos de cooperación no exterior, a máis importante por volume de fondos, a súa publicación realizouse en decembro de 2017 e 2019 e en xaneiro de 2018 co fin de contar cunha resolución da mesma no primeiro semestre do ano. En 2021 as convocatorias no exterior sufriron un retraso na súa convocatoria por mor dos problemas de execución dos proxectos activos provocados pola pandemia da COVID-19. E tamén por terse consensuado cos axentes de cooperación o agardar a que entrase en vigor o 5 de abril de 2021 a nova Lei 10/2021 de tal xeito que as convocatorias ficasen reguladas polo novo marco normativo aos efectos da súa execución e xustificación.

Con todo, diversos axentes de cooperación participantes nesta avaliación expresaron a necesidade de seguir desenvolvendo **procesos conxuntos de revisión das bases e formularios das convocatorias co fin de melloralas e, nalgún casos, adaptalas ás especificidades institucionais e operativas dalgúns axentes** como as Universidades e o colectivo heteroxéneo dos "outros axentes" na convocatoria específica de cooperación.

Centrando a análise nos **convenios, entre 2018 e 2021 a DXRREE e UE canalizou 4,67 millóns de euros a través de convenios de cofinanciamento, un 20 % do total desembolsable a través de convocatorias e convenios aos axentes de cooperación**. O IV Plan Director limitaba o emprego dos convenios para o financiamento daquelas actividades que non poden ser financiadas a través das convocatorias públicas de axudas e establece que, como regra xeral, este instrumento se empregará nos seguintes casos:

a) Cando a urxencia e excepcionalidade das circunstancias non permitan empregar os procedementos regulados mediante convocatoria ordinaria.

b) Cando se definan accións cun alcance temporal medio e longo que requiran un marco de actuación previamente establecido.

c) Sempre que se acorden accións conxuntas nos ámbitos estratéxicos da Cooperación Galega con entidades que, pola súa natureza, non se poden acoller ás vías normalizadas de acceso a recursos públicos mediante convocatorias.

d) Cando se trate da promoción de proxectos ou programas de carácter rexional baseados na cooperación Sur-Sur ou na xeración de coñecemento a través do intercambio de experiencias nos ámbitos estratéxicos e países prioritarios da Cooperación Galega.

XUNTA DE GALICIA | VICEPRESIDENCIA SEGUNDA E CONSELLERÍA DE PRESIDENCIA, XUSTIZA E DEPORTES

CSV: BOPGDSPG-KzLE5gLMQ-5
Verificación: https://sede.parlamentodegalicia.gal/tramites/csv/

PARLAMENTO DE GALICIA
PARLAMENTO DE GALICIA
REXISTRO XERAL ENTRADA
Data asento: 08/03/2023 10:35:29
Nº Rexistro: 51068
Data envio: 08/03/2023 10:35:29.274

e) Cando se cofinancien proxectos dos axentes galegos de cooperación nos ámbitos estratéxicos en países prioritarios da Cooperación Galega que teñan sido aprobados por outros organismos internacionais (Unión Europea, Banco Mundial, etc.).

A DXRREE e UE respectou estes criterios no eido da acción humanitaria e empregou os convenios para o financiamento de actuacións de Farmamundi, UNRWA, ACNUR, UNICEF e Solidariedade Galega co Pobo Saharauí (SOGAPS). Os convenios asinados coas organizacións vencelladas ao sistema das Nacións Unidas (UNRWA, ACNUR e UNICEF) representan a vía de materialización da cooperación multilateral da DXREE e UE. Complementariamente, entre 2019 e 2021 a Secretaría Xeral de Igualdade da Xunta de Galicia puxo a disposición da DXRREE e UE un total de 1.004.000 € da cota correspondente a Galicia do Pacto de Estado contra a Violencia de Xénero para ser destinados ao financiamento de actuacións no marco das medidas 36 e 37 do Pacto que afectan ao ámbito da cooperación internacional. Estes fondos foron destinados ao financiamento de 14 proxectos de atención a persoas refuxiadas en materia de violencia de xénero coas entidades ACNUR, UNRWA, UNICEF, EDUCO, Farmamundi, Médicos do Mundo, Entreculturas-Fe e Alegría, AIDA Axuda, Intercambio y Desarrollo e Asemblea de Cooperación pola Paz.

En 2019 tamén se asinou un convenio excepcional con Solidariedade Internacional de Galicia, Sólida-Asociación de Cooperación ao Desenvolvemento e Solidariedade Galega, para a execución do proxecto "Fortalecemento do enfoque de protección integral feminista para defensoras de dereitos humanos en Mesoamérica". Por último, a DXREEE e UE financiou a través da sinatura dun convenio en 2018, dúas addendas (2019 e 2020) e unha prórroga (2021) a participación da Xunta de Galicia no convenio entre a Cooperación Descentralizada e a Axencia Española de Cooperación Internacional para o Desenvolvemento (AECID) para a actuación conxunta e coordinada en materia de acción humanitaria. Neste fondo común participan a AECID e mais as comunidades autónomas de Asturias, Canarias, Cantabria, Castela e León, Comunidade Valenciana, Illas Baleares, A Rioxa, Madrid, Murcia, e a Federación Española de Municipios e Provincias (FEMP).

No eido da cooperación ao desenvolvemento, a DXRREE e UE asinou en 2018 dous convenios de colaboración co Centro Tecnolóxico do Mar (CETMAR) para actuacións no eido da pesca artesanal en O Salvador e da acuicultura e pesca artesanal en Mozambique. En 2019 e 2020 formalizáronse convenios de colaboración con UNICEF para actuacións de inclusión social en Cuba e educativas en Venezuela; con Augas de Galicia e a Fundación Universidade da Coruña no sector da xestión dos recursos hídricos en Mozambique; e en 2019 con AIDA Ayuda, Intercambio y Desarrollo no eido da atención sanitaria a crianzas con necesidades especiais en Guinea-Bissau. Como novidade, en 2021 recuperouse o convenio de cooperación co Fondo Galego que financiou un proxecto en Mozambique de construcións de vivendas resilientes ao cambio climático.

Por último, os convenios foron empregados entre 2019 e 2021 para a execución dunha intervención sectorial denominada ACUIPESCA-PERÚ en apoio á pesca artesanal na Baía de Sechura, no Departamento de Piura (Perú). Esta iniciativa está enmarcada no desenvolvemento do Memorando de Entendemento asinado entre o Ministerio da Produción de Perú e a Xunta de Galicia en febreiro de 2015 e que se concretou nunha serie de proxectos que resultaron do proceso de identificación iniciado a finais do ano 2018 na Baía de Sechura. En 2019 asináronse nove convenios de colaboración coas entidades CETMAR, Axuda en Acción e ANFACO polo que se comprometeron un total de 667.075 € para esta actuación entre 2019 e 2021.

CSV: BOPGDSPG-KzLE5gLMQ-5
Verificación: https://sede.parlamentodegalicia.gal/tramites/csv/

PARLAMENTO DE GALICIA
PARLAMENTO DE GALICIA
REXISTRO XERAL ENTRADA
Data asento: 08/03/2023 10:35:29
Nº Rexistro: 51068
Data envio: 08/03/2023 10:35:29.274

No eido da consolidación e fortalecemento dos axentes de cooperación e das súas entidades representativas, no cuadrienio 2018-2021 asinouse cadanseu convenio anual coa CGONGD e co Fondo Galego, e un convenio bienal en 2019 e un anual en 2021 coas tres universidades galegas integradas na Rede Galega de Cooperación Universitaria para o Desenvolvemento (RGCUD). Tamén se renovaron anualmente os convenios coa agrupación de ONGD que executa desde 2013 o proxecto "Cooperación Galega: o mundo que queremos" dentro do Plan Proxecta de innovación educativa da Consellería de Educación, Universidade e Formación Profesional.

En relación á **fragmentación da axuda**, o IV Plan Director deu continuidade no seu marco estratéxico ás medidas favorecedoras da redución desta fragmentación a través da xeración de incentivos para o financiamento de propostas integradas en marcos de planificación plurianual, en coherencia co obxectivo de xerar cambios sostibles e a longo prazo na vida das persoas e comunidades coas que se asocia a Cooperación Galega. De feito, un 53 % da axuda desembolsada (10.007.603 €) en cooperación exterior ao desenvolvemento e en educación para o desenvolvemento e a cidadanía global pola DXRREE e UE financiou actuacións integradas en proxectos ou estratexias dos axentes con marcos de planificación a medio prazo, ou que dean continuidade a intervencións previas. Durante o cuadrienio 2018-2021 detectouse un notable aumento do promedio de desembolso por proxecto no eido da cooperación cun incremento do 32 % nos proxectos de ONGD e do 55 % nos proxectos doutros axentes. Ao tempo, os crecementos no eido da educación para o desenvolvemento (10 %) e investigación (4 %) son menores pero tamén significativos permitindo a execución de proxectos cun maior alcance e impacto.

Táboa 14: Promedio de desembolso anual por convocatorias da DXRREE e UE, 2006-2021

Convocatoria	Promedio total 2006-2009 €	Promedio convocatorias 2010-2013 €	Promedio convocatorias 2014-2017 €	Promedio convocatorias 2018-2021 €	% variación convocatorias 2014-2017/ 2018-2021
Proxectos ONGD	127.090	175.869	133.282	175.950	32
Outros Axentes	77.657	165.514	103.094	159.912	55
Acción Humanitaria	-	47.196	59.882	60.149	0
Educación para o desenvolvemento	15.136	26.394	33.417	36.870	10
Investigación	-	-	28.914	29.992	4

No contexto dun previsible crecemento da dotación orzamentaria do programa 331A de cooperación ao desenvolvemento, **os axentes de cooperación participantes nesta avaliación teñen sinalado a "creación de instrumentos estables de financiamento de intervencións a medio e longo prazo" como segunda prioridade de mellora de cara ao vindeiro ciclo de planificación da Cooperación Galega.**

En conclusión, **no cuadrienio 2018-2021 publicáronse e resolvéronse todas as convocatorias de axudas previstas no IV Plan Director** cun incremento da súa dotación orzamentaria dun 12 % anual de promedio. Este crecemento permitiu financiar 173 novos proxectos dos axentes de cooperación por un importe total de 19,4 millóns de euros. **A través das convocatorias públicas en concorrencia competitiva desembolsáronse o 80 % dos fondos distribuíbles aos axentes de cooperación.** Complementariamente, a cooperación directa promovida pola DXREE e UE a través dos convenios resultou coherente cos criterios e obxectivos do IV Plan Director fortalecendo a especialización sectorial e a concentración xeográfica e permitindo unha xestión máis flexible e estratéxica da acción humanitaria. En total canalizáronse 4,67 millóns de euros, o que representa o 20 % dos fondos distribuíbles aos axentes de cooperación. Por último, no cuadrienio 2018-2021 impulsouse unha **corrección significativa da fragmentación da axuda**, especialmente no eido da

XUNTA DE GALICIA | VICEPRESIDENCIA SEGUNDA E CONSELLERÍA DE PRESIDENCIA, XUSTIZA E DEPORTES
CSV: BOPGDSPG-KzLE5gLMQ-5
Verificación: https://sede.parlamentodegalicia.gal/tramites/csv/

PARLAMENTO DE GALICIA
PARLAMENTO DE GALICIA
REXISTRO XERAL ENTRADA
Data asento: 08/03/2023 10:35:29
Nº Rexistro: 51068
Data envio: 08/03/2023 10:35:29.274

cooperación, de tal xeito que se están a fomentar intervencións con maior alcance e impacto vinculados á xeración de resultados de desenvolvemento no marco dos ODS.

4.3.4. Concentración xeográfica da axuda

O IV Plan Director deu continuidade aos procesos de concentración e selectividade xeográfica da axuda a través da revisión dos países prioritarios da cooperación exterior no contexto dunha ampliación dos fondos destinados a países menos adiantados e a África Subsahariana, aproveitando o valor estratéxico dos Países africanos de lingua oficial portuguesa (PALOP). Especificamente, o IV Plan Director identificou os seguintes 11 países prioritarios:

- África Subsahariana: Cabo Verde, Guinea Bissau e Mozambique.
- América Central: Guatemala, Honduras, Nicaragua e O Salvador.
- América do Sur: Bolivia, Ecuador e Perú.
- Caribe: República Dominicana.

Entre 2018 e 2021, a DXRREE e UE desembolsou un total de 19.670.368 € no exterior nun total de 34 países. O 82 % dos recursos no exterior destináronse a países de renda media e o 17 % a Países Menos Adiantados (PMA). En relación a esta aparente dispersión xeográfica e fragmentación da axuda galega debemos distinguir, en primeiro lugar, unha actuación en cooperación ao desenvolvemento que fomenta a concentración xeográfica nos 11 países prioritarios e realizou desembolsos en 17 países. E, en segundo lugar, unha dispersión motivada por unha actuación en acción humanitaria que non resposta a criterios de asignación xeográfica da axuda senón a criterios de necesidades humanitarias con independencia do lugar onde se identifiquen. De aí que se realizasen desembolsos humanitarios en 34 países, un 46 % dos cales se concentran en África Subsahariana e un 49 % en PMA. Ademais, no conxunto das intervencións en acción humanitaria cómpre distinguir entre proxectos de acción humanitaria e as 27 microintervencións de axuda humanitaria ao abeiro dos convenios anuais e addendas subscritos coa ONGD Farmamundi que aumentan o volume de intervencións totais malia a súa baixa contía económica.

Entre 2018 e 2021 deuse continuidade ao proceso de concentración xeográfica da axuda no exterior en cooperación ao desenvolvemento ao desembolsarse o 93 % dos seus recursos nos once países prioritarios cun total de 14.978.705 €. Por outra banda, houbo cinco países non prioritarios que recibiron desembolsos en cooperación ao desenvolvemento: Cuba, India, Senegal, Serra Leoa e Venezuela. No caso de Cuba o desembolso foi por importe de 14.000 € financiado a través dun convenio con UNICEF, mentres que no caso de Serra Leoa trátase dun País Menos Adiantado (PMA) e, no caso de Senegal e India son países con Índice de Desenvolvemento Humano (IDH) baixo que, tal e como establece o IV Plan Director, recibe a mesma valoración cós países prioritarios nas convocatorias de axudas a proxectos no exterior. En canto a Venezuela, o deterioro da situación económica e social do país xustificou a celebración de convenios de cooperación con UNICEF. Por último, en Palestina financiouse unha actuación de cooperación en saúde sexual e reprodutiva por parte de Médicos do Mundo. Se atendemos ao marco de fraxilidade da OCDE, 8 dos 17 países destinatarios da axuda en cooperación son fráxiles (Guatemala, Nicaragua, Honduras, Mozambique, Serra Leoa, Guinea-Bissau, Palestina e Venezuela) e, entre eles, cinco prioritarios (Guatemala, Honduras, Nicaragua, Guinea-Bissau e Mozambique).

XUNTA DE GALICIA | VICEPRESIDENCIA SEGUNDA E CONSELLERÍA DE PRESIDENCIA, XUSTIZA E DEPORTES
CSV: BOPGDSPG-KzLE5gLMQ-5
Verificación: https://sede.parlamentodegalicia.gal/tramites/csv/

PARLAMENTO DE GALICIA
PARLAMENTO DE GALICIA
REXISTRO XERAL ENTRADA
Data asento: 08/03/2023 10:35:29
Nº Rexistro: 51068
Data envio: 08/03/2023 10:35:29.274

Táboa 15: Países receptores da AOD da DXRREE e UE por área xeográfica, nivel de renda, volume de recursos desembolsados en cooperación e acción humanitaria e porcentaxe sobre o total de AOD no exterior, 2018-2021

Rexión	País	Nivel renda	Total desembolsado Cooperación	Total desembolsado Acción Humanitaria	Total AOD desembolsada	% país/total AOD
América do Norte	México	RMA	0	40.000	40.000	0,20%
América Central	O Salvador	RMB	1.574.556	0	1.574.556	8,00%
	Guatemala	RMA	3.689.162	17.408	3.706.571	18,84%
	Honduras	RMB	1.456.798	13.883	1.470.681	7,48%
	Nicaragua	RMB	1.723.902	4.167	1.728.069	8,79%
	Mesoamérica	Sen especificar	0	100.000	100.000	0,51%
Caribe	Rep. Dominicana	RMA	1.883.413	100.000	1.983.413	10,08%
	Cuba	RMA	72.150	30.000	102.150	0,52%
	Haití	PMA	0	132.263	132.263	0,67%
América do Sur	Bolivia	RMB	828.296	100.000	928.296	4,72%
	Colombia	RMA	0	30.000	30.000	0,15%
	Ecuador	RMA	413.916	10.867	424.783	2,16%
	Perú	RMA	2.123.045	0	2.123.045	10,79%
	Venezuela	RMA	100.000	91.773	191.773	0,97%
Norte de África	R.A. Saharauí Democrática	RMB	0	445.763	445.763	2,27%
África Subsahariana	Burkina Faso	PMA	0	70.000	70.000	0,36%
	Cabo Verde	RMB	84.265	0	84.265	0,43%
	Congo, R.D.	PMA	0	237.068	237.068	1,21%
	Etiopía	PMA	0	9.933	9.933	0,05%
	Guinea Bissau	PMA	330.079	70.000	400.079	2,03%
	Guinea Bissau/Senegal	PMA/RMB	105.000	0	105.000	0,53%
	Kenya	RMB	0	99.496	99.496	0,51%
	Malaui	PMA	0	118.998	118.998	0,60%
	Malí	PMA	0	62.500	62.500	0,32%
	Mozambique	PMA	880.275	100.518	980.793	4,99%
	Níxer	PMA	0	118.335	118.335	0,60%
	Nixeria	RMB	0	38.335	38.335	0,19%
	Rep. Centroafricana	PMA	0	119.689	119.689	0,61%
	Serra Leoa	PMA	350.000	0	350.000	1,78%
	Sudán do Sur	PMA	0	70.000	70.000	0,36%
	Uganda	PMA	0	554.592	554.592	2,82%
Oriente Medio	Iemen	PMA	0	21.072	21.072	0,11%
	Iraq	RMA	0	8.717	8.717	0,04%
	Israel- Xerusalén Este	Sen especificar	0	8.335	8.335	0,04%
	Líbano	RMB	0	234.517	234.517	1,19%
	Palestina	RMB	175.000	436.570	611.570	3,11%
	Siria	PMA	0	83.005	83.005	0,42%
Sur de Asia	Afganistán	PMA		9.375	9.375	0,05%
	Bangladesh	RMB	0	40.000	40.000	0,20%
	India	RMB	245.000	0	245.000	1,25%
Sen especificar	Varios	Sen especificar	0	8.335	8.335	0,04%
		Total	16.034.854	3.635.514	19.670.368	100,00%

O criterio de concentración xeográfica da Cooperación Galega mantívose ao longo do IV Plan Director, cunha porcentaxe de concentración nos países prioritarios superior á do II e III Plan Director. Realizando unha comparativa respecto do II e III Plan Director, no IV Plan Director téñense consolidado as tendencias de concentración xeográfica nos 11 países prioritarios coa excepción de Cabo Verde, no que minguaron os desembolsos nun 52 %.

JUNTA DE GALICIA | VICEPRESIDENCIA SEGUNDA E CONSELLERÍA DE PRESIDENCIA, XUSTIZA E DE...

CSV: BOPGDSPG-KzLE5gLMQ-5
Verificación: https://sede.parlamentodegalicia.gal/tramites/csv/

PARLAMENTO DE GALICIA
PARLAMENTO DE GALICIA
REXISTRO XERAL ENTRADA
Data asento: 08/03/2023 10:35:29
Nº Rexistro: 51068
Data envio: 08/03/2023 10:35:29.274

Táboa 16: Comparativa dos países e colectivos prioritarios do II, III e IV Plan Director da Cooperación Galega receptores de fondos da DXRREE e UE por volume de recursos desembolsados e porcentaxe sobre o total de AOD en cooperación.[7]

	II Plan Director (2010-2013)		III Plan Director (2014-2017)		IV Plan Director (2018-2021)		
País	Total desembolsado €	Total % cooperación	Total desembolsado €	Total % cooperación	Total desembolsado €	Total % cooperación	Variación III Plan Director – IV Plan Director
Guatemala	2.338.823	15	1.696.349	15	3.689.162	23	117
Perú	2.360.391	16	1.398.723	12	2.123.045	13	52
Nicaragua	787.020	5	1.174.669	10	1.723.902	11	47
Mozambique	678.626	4	1.098.144	10	880.275	5	-20
O Salvador	889.678	6	1.079.755	10	1.574.556	10	46
Honduras	800.382	5	858.760	8	1.456.798	9	70
Rep. Dominicana	1.556.789	10	473.039	4	1.883.413	12	298
R. A. Saharauí D.	185.691	1	418.871	4	445.763	-	6
Bolivia	1.037.334	7	415.825	4	828.296	5	99
Guinea Bissau	420.694	3	264.963	2	330.079	2	25
Ecuador	1.548.476	10	282.595	3	413.916	3	46
Cabo Verde	260.408	2	174.992	2	84.265	1	-52
Haití	630.406	4	74.587	1	0	0	-100
Total	13.494.718	89	9.411.272	85	15.433.467	93	+ 64

Durante este IV Plan Director, consolidouse Guatemala como destino preferente da cooperación galega cun 23 % do total da axuda en cooperación; cuadriplicáronse os desembolsos en República Dominicana e minguaron un 20 % en Mozambique. No resto de países prioritarios, o seu peso relativo mantívose con certa estabilidade nun marco de crecemento do 64 % dos desembolsos en cooperación no contexto do significativo crecemento da AOD galega durante o IV Plan Director.

Táboa 17: Ránking de países receptores da AOD da DXRREE e UE en cooperación no exterior por nivel de renda, número de proxectos, volume de recursos desembolsados e porcentaxe sobre o total de AOD en cooperación, 2018-2021

País	Nivel ingreso país	Total desembolsado €	Nº de proxectos	Total %
1. Guatemala	RMA	3.689.162	42	23,0
2. Perú	RMA	2.123.045	26	13,2
3. República Dominicana	RMA	1.883.413	20	11,8
4. Nicaragua	RMB	1.723.902	18	10,8
5. O Salvador	RMB	1.574.556	17	9,8
6. Honduras	RMB	1.456.798	15	9,1
7. Bolivia	RMB	828.296	10	5,2
8. Mozambique	PMA	880.275	12	5,5
9. Ecuador	RMA	413.915	5	2,6
10. Serra Leoa	PMA	350.000	4	2,1
11. Guinea-Bissau	PMA	330.079	4	2,1
12. India	RMB	245.000	3	1,5
13. Palestina	RMB	175.000	2	1,1
14. Guinea-Bissau/ Senegal	PMA/RMB	105.000	1	0,7
15. Venezuela	RMA	100.000	1	0,6
16. Cabo Verde	RMB	84.264	2	0,5
17. Cuba	RMA	72.150	3	0,5
	Total	16.034.855	185	100

Se atendemos ao **nivel de ingreso do país**, a Cooperación Galega concentra os seus recursos en cooperación en países de renda medio alta (52 %) e baixa (38 %), selectividade característica da Cooperación Española pola súa tradición de actuación en países de ingreso medio de América Latina.

XUNTA DE GALICIA | VICEPRESIDENCIA SEGUNDA E CONSELLERÍA DE PRESIDENCIA, XUSTIZA E DEPORTES

[7] No caso da poboación saharauí, no IV Plan Director non recibiron desembolsos no eido de cooperación senón de Acción Humanitaria. Con todo, consérvase como colectivo prioritario a efectos de comparación.

CSV: BOPGDSPG-KzLE5gLMQ-5
Verificación: https://sede.parlamentodegalicia.gal/tramites/csv/

PARLAMENTO DE GALICIA
PARLAMENTO DE GALICIA
REXISTRO XERAL ENTRADA
Data asento: 08/03/2023 10:35:29
Nº Rexistro: 51068
Data envio: 08/03/2023 10:35:29.274

Táboa 18: Distribución da AOD da DXRREE e UE en cooperación exterior por nivel de ingreso por volume de fondos e porcentaxe, 2018-2021

Nivel de renda	Total desembolsado €	%
Países menos adiantados, PMA	1.612.853	10
Renda media baixa, RMB	6.140.315	38
Renda media alta, RMA	8.281.686	52
Total	16.034.854	100

En canto á **distribución rexional da axuda no exterior**, o 74 % desembolsouse en América Latina e o 17 % en África Subsahariana.

Táboa 19: Distribución da AOD da DXRREE e UE no exterior por área rexional, 2018-2021

Rexión	Total desembolsado €	%
América Latina	14.535.597	74%
África subsahariana	3.419.083	17%
Outros	1.715.688	9%
Total	19.670.368	100

En relación aos **países africanos de lingua oficial portuguesa (PALOP)**, foron o destino do 7 % dos recursos desembolsados no exterior entre 2018 e 2021 cun total de 1.465.136 €.

Táboa 20: Ránking dos 20 principais países receptores da AOD da DXRREE e UE en acción humanitaria por nivel de renda, volume de recursos desembolsados e porcentaxe sobre o total de AOD en acción humanitaria, 2018-2021

País	Nivel ingreso país	Total desembolsado €	Total %
1. Uganda	PMA	554.592	15,3
2. R.A. Saharauí Democrática	RMB	445.763	12,3
3. Palestina	RMB	436.570	12,0
4. R.D. Congo	PMA	237.068	6,5
5. Líbano	RMB	234.517	6,5
6. Haití	PMA	132.263	3,6
7. República Centroafricana	PMA	119.689	3,3
8. Malaui	PMA	118.998	3,3
9. Níxer	PMA	118.335	3,3
10. Mozambique	PMA	100.518	2,8
11. Mesoamérica	RM	100.000	2,8
12. República Dominicana	RMA	100.000	2,8
13. Bolivia	RMB	100.000	2,8
14. Kenia	RMB	99.496	2,7
15. Venezuela	RMA	91.773	2,5
16. Siria	PMA	83.005	2,3
17. Burkina Faso	PMA	70.000	1,9
18. Sudán do Sur	PMA	70.000	1,9
19. Guinea Bissau	PMA	70.000	1,9
20. Malí	PMA	62.500	1,7

No caso da **acción humanitaria**, o 86 % dos desembolsos (3.110.335 €) realizáronse en países non prioritarios da Cooperación Galega, destinando o 48 % a Países Menos Adiantados (1.777.349€) e o 64 % á atención da poboación desprazada e refuxiada, cun total de 2.322.348 €. A esta cantidade habería que engadir os 744.706 € que a Consellería de Sanidade e a Consellería de Política Social destinaron á poboación saharauí. Neste senso, hai que ter en conta que moitos dos países de acollida ou paso das poboacións refuxiadas e desprazadas son de renda media como Colombia, Líbano, México, Kenya, ou Alxeria, onde se sitúan os campamentos saharauís de Tindouf. En total, a Xunta de Galicia destinou 3.067.054 € ás persoas desprazadas e refuxiadas, cunha atención preferente polo pobo saharauí, destino de 1.190.469 €.

XUNTA DE GALICIA
VICEPRESIDENCIA PRIMERA E CONSELLERÍA DE PRESIDENCIA, XUSTIZA E DIÁLOGO SOCIAL

CSV: BOPGDSPG-KzLE5gLMQ-5
Verificación: https://sede.parlamentodegalicia.gal/tramites/csv/

PARLAMENTO DE GALICIA
PARLAMENTO DE GALICIA REXISTRO XERAL ENTRADA
Data asento: 08/03/2023 10:35:29
Nº Rexistro: 51068
Data envio: 08/03/2023 10:35:29.274

De cara ao novo ciclo de planificación da Cooperación Galega, na hipótese de mantemento dos 11 países prioritarios do IV Plan Director, debemos analizar a súa complementariedade coas prioridades xeográficas da Cooperación Española. Neste senso, 10 dos 11 países prioritarios contarían coa cobertura da programación operativa da Cooperación Española en cada un dos devanditos países a través dos Marcos de Asociación País e dos Acordos de Cooperación Avanzada.

Cadro 4: Comparativa de países prioritarios da Cooperación Galega e prioridades xeográficas e marco de programación da Cooperación Española

País prioritario IV Plan Director Cooperación Galega	Marco de programación da Cooperación Española
Bolivia	Marco de Asociación País (2018-2021)
Cabo Verde	Acordo de Cooperación Avanzada (2022-2030)
Ecuador	Marco de Asociación País (2019-2022)
Guatemala	Marco de Asociación País (2021-2024)
Guinea Bissau	-
Honduras	Marco de Asociación País (2020-2023)
Mozambique	Marco de Asociación País (2021-2024)
Nicaragua	Marco de Asociación País (2015-2017)
O Salvador	Marco de Asociación País (2015-2019)
Perú	Marco de Asociación País (2019-2022)
República Dominicana	Marco de Asociación País (2019-2022)

Non obstante, **durante a elaboración participativa do V Plan Director da Cooperación Galega poderase debater a ampliación ou redución dos países prioritarios da Cooperación Galega** con independencia desta coherencia xeográfica coa Cooperación Española, podendo candidatar países nos que se conte con experiencia de cooperación ou que reforcen as vantaxes comparativas e a identidade singular da Cooperación Galega. Os axentes de cooperación participantes nesta avaliación amosaron a súa satisfacción co criterio de concentración xeográfica e co recoñecemento dos PMA e dos países con IDH baixo nas convocatorias de cooperación pero sinalaron a posibilidade de debater a ampliación dos países prioritarios consonte aos criterios definidos na Lei 10/2021. Ao tempo, tamén se sinalou a idoneidade de visibilizar o compromiso da Cooperación Galega coa República Árabe Saharauí Democrática e Palestina como países prioritarios.

En conclusión, **a Cooperación Galega mantivo a súa traxectoria de selectividade e concentración xeográfica** destinando o 93 % dos seus desembolsos en cooperación aos 11 países prioritarios cunha concentración do 90 % das axudas en países de renda media e dun 10 % en PMA. A acción humanitaria concentrouse na atención aos PMA, que foron o destino do 48 % da axuda desembolsada. Os PALOP recibiron o 7 % dos recursos desembolsados no exterior que se concentraron un 74 % en América Latina e un 17 % en África Subsahariana. A nivel global, o 82 % destinouse a países de renda media e o 17 % a PMA.

XUNTA DE GALICIA | VICEPRESIDENCIA SEGUNDA E CONSELLERÍA DE PRESIDENCIA, XUSTIZA E ...

CSV: BOPGDSPG-KzLE5gLMQ-5
Verificación: https://sede.parlamentodegalicia.gal/tramites/csv/

PARLAMENTO DE GALICIA
PARLAMENTO DE GALICIA
REXISTRO XERAL ENTRADA
Data asento: 08/03/2023 10:35:29
Nº Rexistro: 51068
Data envio: 08/03/2023 10:35:29.274

4.3.5. Selectividade sectorial e construción de resiliencia

O IV Plan Director aspirou a promover a consecución da Axenda 2030 e os ODS con base nas capacidades, activos e recursos da Cooperación Galega. Durante o proceso participativo de planificación seleccionáronse cinco ámbitos estratéxicos co fin de afirmar o valor diferencial e a especialización coherente da Cooperación Galega, resultado da experiencia e traxectoria histórica da actuación conxunta dos actores e axentes galegos de cooperación en alianza cos seus socios de desenvolvemento. Ao tempo, estes ámbitos estratéxicos, complementados coas prioridades transversais do IV Plan Director, abranguen as cinco esferas da Axenda 2030: persoas, planeta, prosperidade, paz e partenariado/alianzas. Por último, o IV Plan Director puxo o foco en promover a construción de resiliencia no conxunto de actividades de cooperación, mediante un reforzamento da especialización no eido do fortalecemento institucional e de organizacións da sociedade civil, e do apoderamento das mulleres.

Táboa 21: Distribución por ámbitos estratéxicos da AOD da DXRREE e UE por volume de fondos e porcentaxe, 2018-2021

Ámbitos estratéxicos		Total desembolsado €	% sobre orzamento operativo (cap. IV, VI, VII) e axuda desembolsada por convocatorias e convenios	Rango % previsto IV Plan Director
AE1	Promover o exercicio dos dereitos sociais básicos (saúde, educación, alimentación, hábitat e auga e saneamento básico) polas persoas e colectivos máis pobres e vulnerables.	8.812.421 €	38%	60-75 %
AE2	Apoiar a agricultura, a pesca e a acuicultura sustentables, preservando os recursos naturais no marco de modelos de desenvolvemento rural e territorial integrados, inclusivos, solidarios e redistributivos para unha prosperidade compartida.	3.422.271 €	15%	
AE3	Impulsar a equidade de xénero e mais o apoderamento e o exercicio dos dereitos das mulleres e da infancia.	3.800.162 €	16%	
AE4	Paliar e reducir a vulnerabilidade respondendo ás crises humanitarias con eficacia e calidade.	3.635.244 €	16%	10-15 %
AE5	Construír unha cidadanía global comprometida coa transformación social, a solidariedade e o desenvolvemento humano sustentable.	3.018.290 €	13%	10-15 %
	TOTAL	22.688.388 €	97%	

No cuadrienio 2018-2021 **os ámbitos estratéxicos foron o destino do 97 % dos recursos desembolsables** a través de convocatorias e convenios e dos recursos dispoñibles do capítulo IV, VI e VII do programa 331A de cooperación exterior ao desenvolvemento. Os ámbitos estratéxicos AE1, AE2, AE3 concentraron o 69 % dos recursos desembolsados mentres que a acción humanitaria e a construción de cidadanía global foron o destino do 16 % e do 13 % respectivamente de tal xeito que se cumpriu coa distribución prevista no IV Plan Director.

Este conxunto de ámbitos estratéxicos contribúen á consecución dos seguintes ODS:

XUNTA DE GALICIA | VICEPRESIDENCIA SEGUNDA E CONSELLERÍA DE PRESIDENCIA, XUSTIZA E DEPORTES

CSV: BOPGDSPG-KzLE5gLMQ-5
Verificación: https://sede.parlamentodegalicia.gal/tramites/csv/

PARLAMENTO DE GALICIA
PARLAMENTO DE GALICIA REXISTRO XERAL ENTRADA
Data asento: 08/03/2023 10:35:29
Nº Rexistro: 51068
Data envio: 08/03/2023 10:35:29.274

Cadro 5: Relación dos ámbitos estratéxicos do IV Plan Director e os ODS

Ámbitos estratéxicos	Obxectivos de desenvolvemento sustentable
1. Promover o exercicio dos dereitos sociais básicos (saúde, educación, alimentación, hábitat e auga e saneamento básico) polas persoas e colectivos máis pobres e vulnerables.	ODS 1, 2, 3, 4, 5, 6, 7, 8, 10, 11, 13
2. Apoiar a agricultura, a pesca e a acuicultura sostibles, preservando os recursos naturais no marco de modelos de desenvolvemento rural e territorial integrados, inclusivos, solidarios e redistributivos para unha prosperidade compartida.	ODS 1, 2, 8, 9, 10, 11, 12, 13, 14, 15
3. Impulsar a equidade de xénero e máis o apoderamento e o exercicio de dereitos das mulleres e da infancia.	ODS 3, 5, 10, 16
4. Paliar e reducir a vulnerabilidade respondendo ás crises humanitarias con eficacia e calidade.	
5. Construír unha cidadanía global comprometida coa transformación social, a solidariedade e o desenvolvemento humano sostible.	ODS 4, 13, 16, 17

En relación ao novo ciclo de planificación da Cooperación Galega, **os axentes de cooperación participantes nesta avaliación demandaron a ampliación dos ámbitos estratéxicos en dúas liñas de traballo: planeta e defensa dos dereitos humanos**. Coa primeira visibilizaríase a loita contra o cambio climático e a xustiza ambiental no marco dos ODS vinculados a "planeta". E a segunda abordaría a construción de capacidade e resiliencia mediante o fortalecemento institucional das organizacións da sociedade civil e das Administracións públicas no marco da defensa e promoción dos dereitos humanos, a democracia, a paz e as liberdades. Por outra banda, tamén se sinalou a **necesidade de abordar o despregamento dos ámbitos estratéxicos en estratexias sectoriais** da Cooperación Galega en eidos de especial interese ou especialización, como xénero ou promoción e defensa dereitos humanos.

Táboa 22: Distribución sectorial da AOD da Xunta de Galicia por sectores CAD e peso relativo, 2018-2021 (euros)

Código sector	Descrición sector	Total		% Total AOD
		Importe	%	
I. Achegas distribuíbles sectorialmente		16.576.060,07	100	61
100. Infraestruturas e servizos sociais		11.389.155,06	69	42
110. Educación		*2.839.138,69*	*17*	*10*
120. Saúde		*1.837.782,20*	*11*	*7*
130. Programas/políticas sobre poboación e saúde reprodutiva		*1.761.849,82*	*11*	*6*
140. Abastecemento de auga e saneamento		*1.506.877,44*	*9*	*6*
150. Goberno e sociedade civil		*2.986.795,35*	*18*	*11*
160. Outros servizos e infraestruturas sociais		*456.711,56*	*3*	*2*
200. Infraestruturas e servizos económicos		59.990,31	0	0
300. Sectores produtivos		3.976.302,14	24	15
400. Multisectorial		1.150.612,56	7	4
II. Achegas non distribuíbles sectorialmente		10.574.860,83	100	39
500. Subministro de bens e axuda xeral a programas		-	0	0
700. Axuda de emerxencia		3.835.244,00	36	14
910. Custes administrativos doador		2.495.039,00	24	9
920. Apoio a organizacións non gobernamentais		542.577,00	5	2
930. Axuda a refuxiados/as no país doador		613.660,00	6	2
998. Sen especificar/non clasificados		3.088.340,83	29	11
	Total AOD bilateral bruta (=I+II)	27.150.920,90	100	100

Se ampliamos a análise ao conxunto da AOD da Xunta de Galicia a **distribución sectorial da AOD galega** concéntrase nun 42 % nas infraestruturas e servizos sociais e mais nos sectores produtivos (15 %), a axuda de emerxencia (14 %), goberno e sociedade civil (11 %) e educación (10 %). Resulta significativa a axuda a persoas refuxiadas no país doador onde se inclúen os programas de asistencia sanitaria ás crianzas saharauís do programa "Vacacións en Paz" de Solidariedade Galega co Pobo Saharauí. Tamén se inclúe a asistencia sanitaria a crianzas de África Subsahariana xestionada por Terra de Homes e pola Asociación de inmigrantes senegaleses de Ourense. Nos anos 2020 e 2021, por mor da pandemia da COVID-19, o programa de "Vacacións en paz" ficou suspendido,

XUNTA DE GALICIA
VICEPRESIDENCIA SEGUNDA E CONSELLERÍA DE PRESIDENCIA, XUSTIZA E DEPORTES
CSV: BOPGDSPG-KzLE5gLMQ-5
Verificación: https://sede.parlamentodegalicia.gal/tramites/csv/

PARLAMENTO DE GALICIA
PARLAMENTO DE GALICIA
REXISTRO XERAL ENTRADA
Data asento: 08/03/2023 10:35:29
Nº Rexistro: 51068
Data envio: 08/03/2023 10:35:29.274

subscribindo a Consellería de Política Social dous convenios de acción humanitaria por importe de 200.000 € destinados aos campamentos de refuxiados saharauís do Tindouf (Alxeria).

En relación á transformación operativa dos axentes de cooperación entre 2020 e 2021 por mor da pandemia da COVID, aconteceu unha maior concentración de proxectos e desembolsos en cooperación no sector de saúde que medrou un 107 % con respecto do bienio 2018-2019, pasando de case 600 mil euros a 1,2 millóns de euros. O sector de Goberno e sociedade civil medrou un 132 %, cun desembolso de 900 mil euros no bienio 2018-2019 e de 2 millóns de euros entre 2020 e 2021. Nesta liña de actuación prestouse especial atención ás persoas defensoras dos dereitos humanos e á sociedade civil organizada en contextos de regresión democrática e autoritarismo e de restrición dos dereitos e as liberdades públicas. Por último, a situación de incerteza operativa e o efecto sistémico da pandemia da COVID-19 motivaron un incremento significativo dos proxectos de cooperación no sector multisectorial, especialmente no eido do desenvolvemento rural, que pasaron de 245 mil euros no bienio 2018-2019 a 905 mil no bienio 2020-2021, cun incremento do 270 %. **Esta reorientación sectorial da Cooperación Galega motivada pola pandemia da COVID-19 resulta, logo, coherente cos tres ámbitos estratéxicos establecidos na *Estratexia de resposta á COVID-19 da Cooperación Galega*:**

AE 1: Afrontar a emerxencia sanitaria apoiando os sistemas e servizos de saúde e aos gobernos, comunidades e organizacións da sociedade civil socias da Cooperación Galega para rematar coa transmisión do virus da COVID-19 e prever e tratar futuras crises sanitarias e pandemias.

AE 2: Promover o exercicio dos dereitos sociais básicos (saúde, educación, alimentación, hábitat, auga e saneamento básico) e a cohesión social e reforzar os sistemas públicos de protección social con iniciativas lideradas desde o nivel comunitario e local.

AE 3: Mitigar o impacto socioeconómico e salvagardar ás persoas máis vulnerables e ás comunidades locais garantindo os seus ingresos e os seus medios sustentables de vida.

Con carácter transversal a estes tres ámbitos estratéxicos, priorizáronse as actuacións que impulsasen a equidade de xénero e o apoderamento e o exercicio de dereitos das mulleres e da infancia, por mor da súa especial afectación a causa da pandemia. Por exemplo, no sector de programas e políticas sobre poboación e saúde reprodutiva pasouse de 600 mil euros no bienio 2018-2019 a 958 mil entre 2020 e 2021, un crecemento do 59 %.

Por último, consonte aos criterios establecidos polo CAD para medir o grao de cumprimento do **Compromiso 20/20** establecido no Cumio mundial sobre desenvolvemento social celebrado en Copenhague no ano 1995, **a Cooperación Galega destinou un 31 % da súa AOD bruta distribuíble sectorialmente á cobertura de servizos sociais básicos entre 2018 e 2021**, superando amplamente o 20 % que define o devandito compromiso.

Táboa 23: Distribución da AOD bruta distribuíble sectorialmente da DXRREE e UE cara á cobertura de servizos sociais básicos por volume de fondos e porcentaxe, 2018-2021

Código sector	Descrición sector	Total desembolsado €	%
I. Achegas distribuíbles sectorialmente		16.576.060	100
112	Educación básica	1.692.687	10
122	Saúde básica	1.402.709	8
130	Programas/políticas sobre poboación e saúde reprodutiva	1.761.80	11
14030	Abastecemento de auga potable e saneamento básico – sistemas menores	225.000	1
15050	Axuda multisectorial para servizos sociais básicos	174.950	1
	Total	5.257.196	31

XUNTA DE GALICIA | VICEPRESIDENCIA SEGUNDA E CONSELLERÍA DE PRESIDENCIA, XUSTIZA E DEBATE

CSV: BOPGDSPG-KzLE5gLMQ-5
Verificación: https://sede.parlamentodegalicia.gal/tramites/csv/

PARLAMENTO DE GALICIA
PARLAMENTO DE GALICIA
REXISTRO XERAL ENTRADA
Data asento: 08/03/2023 10:35:29
Nº Rexistro: 51068
Data envio: 08/03/2023 10:35:29.274

En relación á **construción de resiliencia**, a pandemia da COVID-19 impactou de forma negativa e dramática sobre a capacidade institucional dos axentes de cooperación e os seus parceiros. Tal e como se describe na *Estratexia de resposta á COVID-19 da Cooperación Galega*, todas as actuacións financiadas sufriron as consecuencias da COVID-19 con diversos niveis de intensidade. E a súa execución estivo condicionada polos efectos da pandemia sobre as persoas e comunidades participantes, o persoal técnico, as organizacións e entidades socias e o contexto político, social e económico. Por este motivo a xestión do ciclo do proxecto viuse afectada en todas as súas fases, especialmente os procesos de xustificación técnica e económica e produciuse un debilitamento global das estruturas e das capacidades técnicas e institucionais.

Entre 2020 e 2021 abordouse especificamente o reforzamento da especialización no eido do fortalecemento institucional e de organizacións da sociedade civil, e do apoderamento das mulleres. Entre 2018 e 2021 a DXRREE e UE destinou 3,5 millóns de euros, un 15 % da súa axuda desembolsable, ao sector 150 de goberno e sociedade civil e ao sector 920 de apoio a organizacións non gobernamentais. De todos os xeitos, moitas intervencións de cooperación e acción humanitaria integran unha visión multisectorial e integral na que se inclúen compoñentes de construción de resiliencia, fortalecemento institucional e de organizacións da sociedade civil, así como de apoderamento das mulleres.

No cuadrienio 2018-2021 outras medidas previstas no IV Plan Director para o fortalecemento institucional e de organizacións da sociedade civil foron as seguintes:

- As convocatorias e convenios permitiron financiar os gastos en recursos humanos asociados ao proxecto até un 70 % do custo total para posibilitar a contratación de persoal especializado para a xestión e execución das actividades financiadas. A *Estratexia de resposta á COVID-19 da Cooperación Galega* estableceu ademais que, por razóns excepcionais e debidamente xustificadas vencelladas á pandemia, este límite podería ser obxecto de ampliación.
- Asináronse cadanseus convenios anuais coa Coordinadora Galega de ONGD e co Fondo Galego. Tamén se asinou un convenio bienal coa Rede Galega de Cooperación Universitaria para o Desenvolvemento (RGCUD) en 2019 e un convenio anual en 2021.
- Financiáronse actividades de formación e capacitación especializada dirixida aos axentes galegos de cooperación a través dos convenios coa CGONGD, Fondo Galego e RGCUD.
- Concedéronse 18 bolsas de formación de persoas expertas en cooperación que desenvolveron as súas actividades na sede da DXRREE e UE e mais nas Oficina Técnicas de Cooperación (OTC) da Cooperación Española en República Dominicana, Guatemala, Perú e Mozambique.
- Organizouse en setembro de 2021, en colaboración coa Fundación Galicia Europa, un primeiro curso de financiamento europeo para as ONGD galegas. Nesta formación participaron case medio cento de ONGD galegas.

Unha medida da capacidade institucional dos axentes galegos de cooperación identificámola na cantidade de recursos da Cooperación Galega que son quen de xestionar. Entre 2018 e 2021, a Cooperación Galega caracterizouse por unha xestión indirecta da súa axuda (80 %) a través de convocatorias públicas de axudas e pola canalización de xeito maioritario a través de ONGD (71 %). Nesta porcentaxe non se inclúen os proxectos en agrupación das ONDGD con outras entidades de

XUNTA DE GALICIA
VICEPRESIDENCIA SEGUNDA E CONSELLERÍA DE PRESIDENCIA, ADMINISTRACIÓN PÚBLICA E XUSTIZA
CSV: BOPGDSPG-KzLE5gLMQ-5
Verificación: https://sede.parlamentodegalicia.gal/tramites/csv/

PARLAMENTO DE GALICIA
PARLAMENTO DE GALICIA
REXISTRO XERAL ENTRADA
Data asento: 08/03/2023 10:35:29
Nº Rexistro: 51068
Data envio: 08/03/2023 10:35:29.274

diferente natureza que ben lideran ou ben figuran como entidades en consorcio e que son identificados como agrupacións mixtas na seguinte táboa. **Se engadimos a cantidade xestionada por ONGD nestas agrupacións mixtas (1.627.432 €), a porcentaxe xestionada medra até o 79 %, cun total de 17.811.61 €).** Ademais, durante a vixencia do IV Plan Director aconteceu un significativo aumento das cantidades xestionadas polas axencias vinculadas ás Nacións Unidas (ACNUR, UNRWA e UNICEF), que se sitúan como segundo axente en relevancia da Cooperación Galega.

Táboa 24: Axentes canalizadores da AOD desembolsada da DXRREE e UE, 2018-2021

Axente de cooperación	AOD xestionada €	% sobre total
ONGD	16.184.184	71%
Agrupacións mixtas	1.746.401	8%
Axencias Internacionais	1.526.136	7%
Outros actores	1.067.565	5%
Empresas	510.367	2%
CETMAR	422.098	2%
Universidades	393.964	2%
CGONGD	380.000	2%
Fondo Galego	240.987	1%
AECID	200.000	1%
Total	22.671.702	100%

Por último, **no cuadrienio 2018-2021 un 25 % (5.742.563 €) da axuda total desembolsada (23.044.168 €) a través das convocatorias e convenios da DXRREE e UE aos axentes de cooperación financiou proxectos en agrupación**. Neste senso, o IV Plan Director mantivo unha porcentaxe similar ao III Plan Director, cando se financiaron proxectos en agrupación que representaron un 23 % do total da axuda desembolsada a través de convocatorias e convenios entre 2014 e 2017.

En relación á construción de resiliencia e ao proceso de posta en valor das capacidades diferenciadas e vantaxes comparativas de cada axente de cooperación, **as ONGD participantes na avaliación manifestaron a idoneidade de acometer un proceso de adaptación ao contexto da Cooperación Galega do *Marco de relación entre las organizaciones no gubernamentales de desarrollo y la Administración General del Estado* asinado en marzo de 2022. De vez, as Universidades e as entidades empresariais expresaron a demanda dun proceso colectivo de adaptación da convocatoria de cooperación dirixida a outros axentes co fin de adaptala ás súas características específicas e operativa.**

En conclusión, **a Cooperación Galega mantivo a súa tendencia positiva cara á selectividade sectorial da súa axuda, cunha atención significativa aos ODS relativos ás persoas e á prosperidade compartida**. Deste xeito dáse continuidade á especialización sectorial da Cooperación Galega mais permitindo unha maior flexibilidade operativa á hora de definir a súa achega específica aos ODS por mor de ser unha cooperación xestionada maioritariamente a través de ONGD e de convocatorias públicas de axudas. Por outra banda, **a pandemia da COVID-19 representou un desafío colectivo para os axentes de cooperación que, a través da *Estratexia de resposta á COVID-19 da Cooperación Galega*, reorientación sectorialmente o seu traballo nos tres ámbitos estratéxicos definidos colectivamente durante o proceso participativo de elaboración**. A outra vía de fortalecemento da capacidade institucional dos axentes de cooperación consistiu no financiamento de actividades de formación e capacitación especializada, a posibilidade de contratar recursos humanos asociados aos proxectos até o 70% do custe total -porcentaxe ampliable durante a situación de pandemia-, a sinatura dos convenios coa CGONGD, Fondo Galego e RGCUD, a convocatoria das bolsas de formación de persoas expertas en cooperación e a canalización maioritaria dos recursos a través de convocatorias públicas e das ONGD.

XUNTA DE GALICIA
VICEPRESIDENCIA SEGUNDA E CONSELLERÍA DE PRESIDENCIA, XUSTIZA E DEREITOS DA CIDADANIA
CSV: BOPGDSPG-KzLE5gLMQ-5
Verificación: https://sede.parlamentodegalicia.gal/tramites/csv/

PARLAMENTO DE GALICIA
PARLAMENTO DE GALICIA
REXISTRO XERAL ENTRADA
Data asento: 08/03/2023 10:35:29
Nº Rexistro: 51068
Data envio: 08/03/2023 10:35:29.274

4.3.6. Alianzas territoriais multiactor e multinivel.

O IV Plan Director salientou a necesidade de reforzar o modelo de actuación nos países prioritarios ou nas comunidades socias con base en alianzas territoriais multiactor e multinivel, nos sectores de especialización da Cooperación Galega dando continuidade ás experiencias xa desenvolvidas en Guatemala (Champerico-Retalhuleu) e República Dominicana (Santiago de los Caballeros). Aínda que as denominadas Iniciativas de Desenvolvemento Integral (IDI) decaeron, os axentes galegos de cooperación involucrados continuaron as súas alianzas de traballo na zona como vén sendo o caso de Arquitectos sen Fronteiras e PROYDE en Champerico e Fundación Balms para a Infancia en Santiago de los Caballeros. Complementariamente, a Cooperación Galega ten financiado de forma ininterrompida intervencións a través das ONGD Amigos da Terra, AGARESO, Asemblea de Cooperación pola Paz e Enxeñería sen Fronteiras, en determinadas comunidades que deben ser recoñecidas como socias da acción solidaria internacional da Xunta de Galicia como é o caso das municipalidades do Golfo de Fonseca (Honduras) ou o Baixo Lempa (O Salvador).

No cuadrienio 2018-2021 deuse continuidade ao financiamento das intervencións en Mozambique nas provincias de Cabo Delgado e Niassa no eido da xestión de recursos hídricos e da acuicultura rural e pesca artesanal e na que interveñen Augas de Galicia, a Fundación Universidade da Coruña, Axuda en Acción e CETMAR. Esta parcería coa Administração Regional de Águas do Norte (ARA-Norte), o Instituto Nacional de Desenvolvimento de Pesca e Aquacultura e o Instituto Nacional de Investigação Pesqueira foi o principal foco de investimento en Mozambique durante a execución III Plan Director da Cooperación Galega e durante o cuadrienio 2018-2021.

En 2018, no marco da construción de novas alianzas territoriais e multinivel, desenvolveuse o proceso de identificación dunha **intervención sectorial en apoio á pesca artesanal na Baía de Sechura, no Departamento de Piura (Perú), denominada ACUIPESCA-PERÚ,** co fin de desenvolver o Memorando de Entendemento asinado entre o Ministerio da Produción de Perú e a Xunta de Galicia en febreiro de 2015. A raíz desta identificación asináronse convenios de colaboración con CETMAR, Axuda en Acción e Anfaco para a execución de catro proxectos cun investimento global da Xunta de Galicia de 757.075 € entre 2019 e 2021. Este investimento ten provocado que Perú teña sido o principal destinatario da AOD galega no exterior no cuadrienio 2018-2021.

En conclusión, **a DXRREE e UE promoveu a constitución dunha nova alianza multiactor e multinivel en Perú, país prioritario da Cooperación Galega, no ámbito estratéxico 2 do IV Plan Director**: "Apoiar a agricultura, a pesca e a acuicultura sostibles, preservando os recursos naturais no marco de modelos de desenvolvemento rural e territorial integrados, inclusivos, solidarios e redistributivos para unha prosperidade compartida". Ao tempo deu continuidade ao financiamento daquelas intervencións en comunidades socias da Cooperación Galega executadas polas ONGD. Por último, en 2021 realizouse a identificación en Mozambique para unha nova alianza na xestión de recursos hídricos e da acuicultura rural e pesca artesanal que se iniciará en 2022.

4.3.7. Coherencia de políticas de desenvolvemento

O IV Plan Director alentou pola integración dunha visión de coherencia de políticas na Administración pública galega, en coordinación co conxunto de actores públicos e axentes de cooperación, a través dun liderado político activo que promova a transversalización estratéxica da Axenda 2030 e a súa localización no nivel autonómico e local. **A nivel da Xunta de Galicia a integración da coherencia de políticas no marco da Axenda 2030 das Nacións Unidas está a ser desenvolvida pola Comisión Interdepartamental para o Seguimento da Axenda 2030.** O Consello

XUNTA DE GALICIA | VICEPRESIDENCIA SEGUNDA E CONSELLERÍA DE PRESIDENCIA, XUSTIZA E DEPORTES

CSV: BOPGDSPG-KzLE5gLMQ-5
Verificación: https://sede.parlamentodegalicia.gal/tramites/csv/

PARLAMENTO DE GALICIA
PARLAMENTO DE GALICIA
REXISTRO XERAL ENTRADA
Data asento: 08/03/2023 10:35:29
Nº Rexistro: 51068
Data envio: 08/03/2023 10:35:29.274

da Xunta de Galicia promoveu a súa creación como resposta á necesidade de abordar a implementación dos ODS en Galicia a nivel gobernamental, promovendo a transversalidade e a coherencia de políticas na Administración autonómica. Esta Comisión está concibida como un órgano de coordinación e colaboración en materia de desenvolvemento sustentable e constituíuse en xaneiro de 2019, estando regulado o seu funcionamento polo Decreto 142/2019, do 31 de outubro, polo que se crea a Comisión Interdepartamental para o seguimento da Axenda 2030 en Galicia (DOG n. 217, 14 de novembro de 2019). A Comisión está presidida pola conselleira de Medio Ambiente, Territorio e Vivenda e ten as seguintes funcións:

- Coñecer as iniciativas, plans, programas e convenios existentes nos ámbitos cubertos polos ODS e levar a cabo un seguimento da súa execución.
- Estudar e propoñer novas accións para o cumprimento dos ODS.
- Instar a outras Administracións e organismos públicos e privados para que impulsen as medidas necesarias para promover o cumprimento dos ODS.
- Realizar un informe de seguimento sobre o progreso no cumprimento dos obxectivos e metas fixados na Axenda 2030, que será presentado ante o Parlamento de Galicia de xeito bienal.

No seo desta Comisión constituíronse tres Grupos de Traballo: un para o ámbito económico, coordinado polo director xeral de Planificación e Orzamentos; outro para o ámbito medioambiental, coordinado pola directora xeral de Calidade Ambiental e Cambio Climático e un terceiro para o ámbito social, cuxa coordinación lle foi encomendada ao director xeral de Relacións Exteriores e coa UE. Como primeira actuación do Grupo de Traballo de ámbito social elaborouse un estudo diagnóstico sobre a implantación dos ODS de carácter social da Axenda 2030 na Xunta de Galicia. Os resultados do "Informe sobre as Conclusións do Diagnóstico da Axenda 2030 en Galicia". presentáronse no mes de novembro de 2020.

A DXRREE e UE tivo unha importante responsabilidade na dinamización da integración da Axenda 2030 na Xunta de Galicia a través do encargo en 2017 do estudo *La implantación de la Agenda 2030 de Desarrollo Sostenible en la Xunta de Galicia. Principales implicaciones y propuestas*, realizado por un equipo de investigación da Universidade Complutense de Madrid (UCM) dirixido polo catedrático José Antonio Alonso. O estudo explora o enfoque e os procedementos a través dos cales se pode adoptar e adaptar a Axenda 2030 e os ODS ao ámbito das competencias propias da Xunta de Galicia, e permitiu identificar os mecanismos institucionais necesarios para o seguimento da implementación da Axenda 2030 en Galicia.

Dentro deste traballo de promoción da Axenda 2030 no conxunto da Administración pública galega, en 2019 e 2021 a DXRREE e coa UE, en colaboración coa Dirección Xeral de Calidade Ambiental e Cambio Climático, organizou en 2019 e 2021 cadanseu curso "A Axenda 2030 para o desenvolvemento sustentable e a súa implementación nas Administracións Públicas galegas". Celebrados na Escola Galega de Administración Pública no mes de xuño, tivo por obxecto proporcionar os coñecementos e as competencias necesarias para que o persoal ao servizo da Administración autonómica, das Administracións locais e das Universidades galegas poidan aplicar os principios e contidos da Axenda 2030 nas súas áreas de traballo.

XUNTA DE GALICIA
ADMINISTRACIÓN PÚBLICA E CONSELLERÍA DE PRESIDENCIA, XUSTIZA E DEPORTES

Ao abeiro do convenio de colaboración asinado co Fondo Galego de Cooperación e Solidariedade e a través da súa plataforma de formación, impartíronse dúas edicións dun curso sobre

CSV: BOPGDSPG-KzLE5gLMQ-5
Verificación: https://sede.parlamentodegalicia.gal/tramites/csv/

PARLAMENTO DE GALICIA
PARLAMENTO DE GALICIA REXISTRO XERAL ENTRADA
Data asento: 08/03/2023 10:35:29
Nº Rexistro: 51068
Data envio: 08/03/2023 10:35:29.274

a localización da Axenda 2030, ODS e municipalismo ao que asistiron 40 persoas representantes políticas ou técnicas de 24 entidades locais galegas. Ao tempo, tamén se realizou un ciclo de webinars que contou coa participación de 32 representantes de 22 administracións locais galegas e 5 representantes de 4 entidades dos países empobrecidos. Por outra banda acompañouse a seis concellos (Barreiros, Cabanas, Fene, Pontedeume, San Sadurniño e Tomiño) na elaboración dos plans de implementación da Axenda 2030. E en 2019 e 2021 celebráronse cadansúa edición do Foro da Cooperación Municipalista da Lusofonía na cidade de Santiago de Compostela e en Braga. coa asistencia de representantes de entidades locais de Galicia, Portugal, Brasil, Guinea-Bissau, Angola, Mozambique, Cabo Verde e São Tomé e Príncipe, e da Xunta de Galicia.

Por último, a Xunta de Galicia apoiou a celebración en Santiago de Compostela do VIII Congreso Universidade e Cooperación Universitaria para o Desenvolvemento en novembro de 2019. O acto de inauguración contou coa participación do Director Xeral de Relacións Exteriores e coa UE e a Subdirectora Xeral de Cooperación Exterior interveu na mesa redonda **"Políticas e soporte institucional para a xeración de coñecemento desde a CUD"**. Este congreso bienal, promovido polo grupo de traballo de cooperación da Comisión Sectorial CRUE-Internacionalización e Cooperación e apoiado polo Observatorio da Cooperación Universitaria ao Desenvolvemento (OCUD), representa un punto de encontro das universidades para compartir experiencias e xerar oportunidades de novas aprendizaxes e alianzas no contexto da Axenda 2030 e os ODS. Previamente á súa inauguración, o 27 de novembro de 2019 representantes das tres Universidades públicas galegas e o Vicepresidente e Conselleiro de Presidencia, Administracións Públicas e Xustiza da Xunta de Galicia asinaron a **declaración institucional "O compromiso das Universidades públicas galegas coa Axenda 2030 de Desenvolvemento Sustentable das Nacións Unidas"** na que expresan a súa vontade compartida de unir a súa experiencia, capacidades, recursos e talento en favor da consecución dos ODS cara ao 2030.

En conclusión, **a DXRREE e UE dinamizou un dos grupos de traballo establecidos no seo da Comisión Interdepartamental para o seguimento da Axenda 2030 da Xunta de Galicia**. Este liderado aconteceu no marco máis amplo do conxunto de iniciativas autonómicas, estatais e locais para a efectiva implementación dunha visión de coherencia de políticas no conxunto da Administración pública galega. Deste xeito apoiouse ao Fondo Galego nos procesos de localización da Axenda 2030 a nivel municipal en seis concellos galegos.

4.3.8. Participación e diálogo de políticas

O IV Plan Director estableceu un marco para a promoción da participación do conxunto de axentes de cooperación, nas actividades da Cooperación Galega e para a posta en valor das novas oportunidades de diálogo de políticas pola ampliación da composición do CONGACODE.

O CONGACODE constitúe o principal espazo de participación e diálogo de políticas da Cooperación Galega e canto órgano de consulta e participación da sociedade galega en materia de cooperación para o desenvolvemento. O CONGACODE está regulado no capítulo II do Decreto 29/2017, do 9 de marzo, de cooperación para o desenvolvemento que ademais introduciu unha revisión e ampliación das entidades e persoas expertas que o compoñen. A primeira xuntanza deste CONGACODE ampliado tivo lugar o 18 de abril de 2018. En 2019 celebráronse dúas xuntanzas, o 15 de xaneiro e o 25 de novembro e en 2021 a súa xuntanza tivo lugar o 28 de xaneiro de forma telemática. Nestas catro xuntanzas aprobáronse os seguintes documentos e propostas de relevancia para a Cooperación Galega:

XUNTA DE GALICIA | VICEPRESIDENCIA SEGUNDA E CONSELLERIA DE PRESIDENCIA, XUSTIZA E DEPORTE
CSV: BOPGDSPG-KzLE5gLMQ-5
Verificación: https://sede.parlamentodegalicia.gal/tramites/csv/

PARLAMENTO DE GALICIA
PARLAMENTO DE GALICIA
REXISTRO XERAL ENTRADA
Data asento: 08/03/2023 10:35:29
Nº Rexistro: 51068
Data envio: 08/03/2023 10:35:29.274

a) Proposta do IV Plan Director da Cooperación Galega, resultado dun proceso participativo de elaboración e debate. Contou coa abstención das ONGD en representación da CGONGD e dunha das persoas expertas e co voto favorable do resto de entidades e persoas expertas.

b) Aprobación por unanimidade da creación do Grupo de Traballo de Educación para o Desenvolvemento e a Cidadanía Global.

c) Aprobación por unanimidade do Plan Anual 2018, 2019, 2020 e 2021 da Cooperación Galega.

d) Aprobación por unanimidade do Anteproxecto de Lei reguladora da acción exterior e cooperación para o desenvolvemento de Galicia.

Aínda que o número de entidades que integran o CONGACODE e o formato e dinamismo das súas xuntanzas poidan favorecer a ritualización da participación e a limitación do diálogo nese espazo institucional, a DXRREE e UE ten favorecido activamente que a Cooperación Galega cumpra co criterio de ser unha política pública participativa e participada. Deste xeito, os tres documentos principais aprobados no cuadrienio 2018-2021, o IV Plan Director da Cooperación Galega, o Anteproxecto de Lei reguladora da acción exterior e cooperación para o desenvolvemento de Galicia e a *Estratexia de resposta á COVID-19 da Cooperación Galega* foron o resultado dun amplo proceso participativo que incluíu o debate, negociación e diálogo cos actores públicos e os axentes privados de cooperación e coas súas organizacións representativas, como a CGONGD, Fondo Galego ou FEGAMP.

Deste xeito, facilitouse o desenvolvemento dunha participación inclusiva e unha maior profundidade no diálogo entre axentes aínda que segue a detectarse unha implicación desigual dos axentes de cooperación nos procesos de natureza participativa onde destaca a capacidade de interlocución das ONGD, as Universidades, as entidades locais asociadas no Fondo Galego e na FEGAMP, e empresas especializadas no eido do desenvolvemento. Con todo, segue a manterse con respecto aos anteriores ciclos de planificación o carácter vicario da participación de xeito que esta se materializa no protagonismo dos axentes de cooperación, fundamentalmente das ONGD, sen que se teñan artellado mecanismos e procesos para facilitar unha participación máis directa da cidadanía ou dos socios de desenvolvemento na definición da política pública de cooperación.

En relación ao fortalecemento das dinámicas de traballo do CONGACODE, na súa xuntanza de 18 de abril de 2018 aprobouse a **creación do Grupo de Traballo de Educación para o Desenvolvemento e a Cidadanía Global**. Este grupo de traballo está integrado por nove persoas: dúas en representación da DXRREE e UE; unha en representación da Dirección Xeral de Educación, Formación Profesional e Innovación Educativa; unha en representación da Dirección Xeral de Xuventude, Participación e Voluntariado; dúas en representación da comisión de educación da CGONGD; unha en representación da RGCUD; unha en representación do Fondo Galego; e unha persoa vogal experta no CONGACODE. O grupo de traballo celebrou cadansúa reunión anual en 2018 e 2019 onde se debateron e realizaron achegas ás bases das convocatorias para a execución de proxectos de educación para o desenvolvemento e a cidadanía global, revisouse o estado de execución da matriz de resultados da estratexia de educación para o desenvolvemento e a cidadanía global da Cooperación Galega e informouse da realización dunha avaliación ex-post das intervencións máis significativas financiadas neste eido desde 2010 ata 2017. Por último, froito da coordinación no seo deste grupo de traballo, a Consellería de Educación, Universidade e Formación Profesional aprobou incluír, dentro do seu Plan Anual de Formación 2019, un curso sobre educación para o desenvolvemento e cidadanía global, que se impartiu no mes de novembro, coa colaboración da CGONGD.

XUNTA DE GALICIA
VICEPRESIDENCIA PRIMEIRA E CONSELLERÍA DE PRESIDENCIA, XUSTIZA E DEPORTES

CSV: BOPGDSPG-KzLE5gLMQ-5
Verificación: https://sede.parlamentodegalicia.gal/tramites/csv/

PARLAMENTO DE GALICIA
PARLAMENTO DE GALICIA
REXISTRO XERAL ENTRADA
Data asento: 08/03/2023 10:35:29
Nº Rexistro: 51068
Data envio: 08/03/2023 10:35:29.274

Simultaneamente, durante o cuadrienio 2018-2021 a **Xunta de Galicia ten promovido o diálogo activo cos axentes galegos de cooperación dando continuidade á política de portas abertas materializada nas xuntanzas cos principais representantes do sector e doutros axentes de cooperación** tanto por parte da DXRREE e UE como do Vicepresidente e Conselleiro de Presidencia, Administracións Públicas e Xustiza. Ao tempo, ten facilitado a participación dos axentes de cooperación no proceso de mellora dos instrumentos de financiamento a través do proceso de achegas ás bases das diferentes convocatorias.

Por último, unha das cuestións históricas pendentes para a Cooperación Galega en relación á participación ten sido a asimetría na participación. Co fin de evitar o privilexio da voz e intereses dos axentes galegos de cooperación e integrar activa e inclusivamente a voz e visión do Sur nos procesos de construción da axenda galega de desenvolvemento **a DXRREE e UE ten coñecido de primeira man as demandas e necesidades dos socios de desenvolvemento así como os resultados de desenvolvemento aos que ten contribuído a Cooperación Galega** a través de tres medios:

a) As viaxes institucionais ao exterior ao países receptores da axuda galega. En 2018 realizáronse dúas viaxes: unha viaxe do Vicepresidente da Xunta de Galicia, o Director Xeral de RREE e UE e a Subdirectora Xeral de Cooperación Exterior a Perú; e unha viaxe dunha representante da DXRREE e UE a México no marco dunha visita organizada por ACNUR-México e a Oficina de Acción Humanitaria (OAH) da AECID para coñecer o programa de atención a persoas desprazadas e refuxiadas no marco do convenio da AECID e a cooperación descentralizada en materia de Acción Humanitaria. En 2019, o Vicepresidente da Xunta de Galicia, o Director Xeral de RREE e UE e a Subdirectora Xeral de Cooperación Exterior visitaron os proxectos da Cooperación Galega en Guinea-Bissau, e o Director Xeral de RREE e UE visitou Cuba para o seguimento da actuacións financiadas e a apertura de novas vías de colaboración no eido da cooperación técnica. En 2020 , o Director Xeral de RREE e UE e a Subdirectora Xeral de Cooperación Exterior visitaron os proxectos da Cooperación Galega en Bolivia.

b) O seguimento dos proxectos financiados no exterior por parte das persoas beneficiarias das bolsas de formación en cooperación da DXRREE e UE e que desenvolven o seu proceso formativo nas OTC de Perú, Guatemala, República Dominicana e Mozambique.

c) As visitas institucionais á DXREE e UE de representantes de parceiros de desenvolvemento dos axentes galegos de cooperación en Brasil, Burundi, Cabo Verde, Colombia, Guatemala, Honduras, Nicaragua, O Salvador e Perú.

d) O 4 de maio de 2021 o vicepresidente primeiro da Xunta de Galicia, Alfonso Rueda, e o director xeral de RREE e coa UE a subdirectora xeral de Cooperación Exterior participaron onte nun encontro con organizacións non gobernamentais para o desenvolvemento para coñecer de primeira man as novas necesidades dos países do sur cos que colabora a Xunta como consecuencia da crise sanitaria da Covid-19. Participaron representantes das ONGD galegas e dos seus socios de desenvolvemento en Guatemala, República Dominicana e Perú.

e) En xaneiro de 2022, representantes de organizacións sociais dos países socios da Cooperación Galega participaron virtualmente na xuntanza do CONGACODE.

XUNTA DE GALICIA | VICEPRESIDENCIA SEGUNDA E CONSELLERÍA DE PRESIDENCIA, XUSTIZA E DEPORTES

En conclusión, **durante o cuadrienio 2018-2021 reforzouse o proceso de participación e diálogo de políticas entre os axentes galegos de cooperación**. O proceso participativo de elaboración do IV Plan

CSV: BOPGDSPG-KzLE5gLMQ-5
Verificación: https://sede.parlamentodegalicia.gal/tramites/csv/

PARLAMENTO DE GALICIA
PARLAMENTO DE GALICIA
REXISTRO XERAL ENTRADA
Data asento: 08/03/2023 10:35:29
Nº Rexistro: 51068
Data envio: 08/03/2023 10:35:29.274

Director, do anteproxecto da Lei reguladora da acción exterior e cooperación para o desenvolvemento de Galicia e da *Estratexia de resposta á COVID-19* así como a ampliación da composición do CONGACODE e a constitución dun grupo de traballo específico teñen facilitado o reforzamento do carácter participativo e participado da Cooperación Galega. Por último, o resto de iniciativas descritas teñen permitido afrontar as debilidades no eido da participación identificadas durante a execución do III Plan Director.

4.3.9. Coordinación e diálogo co resto de Administracións públicas

O IV Plan Director alentou pola mellora da coordinación e diálogo coas Entidades Locais que financian actividades de cooperación internacional e educación para o desenvolvemento. Esta coordinación e diálogo inclúese nun proceso máis global de promoción da complementariedade entre as Administracións públicas estatais, autonómicas e locais que desenvolven ou financian actuacións no eido da cooperación internacional para o desenvolvemento.

Por este motivo, o IV Plan Director estableceu unha liña de acción específica (L.A.4.1) relativa á participación activa da Cooperación Galega nos espazos e iniciativas de coordinación da Cooperación Española. No cuadrienio 2018-2021 **a DXRREE e UE ten profundado no seu compromiso coa coordinación coa Cooperación Española e co resto de Comunidades Autónomas** tendo participado nas seguintes actividades e procesos:

a) A comparecencia os días 20 e 24 de abril de 2021 do Director Xeral de Relacións Exteriores e coa UE ante as Comisións de Cooperación Internacional para o Desenvolvemento do Congreso dos Deputados e do Senado no marco do proceso de reforma normativa e da arquitectura do sistema español de cooperación.

b) A sinatura en 2018 dun convenio de colaboración entre a AECID e as comunidades autónomas de Galicia, Asturias, Cantabria, Castela e León, Comunidade Valenciana, Illas Baleares, A Rioxa, Murcia, Canarias, e a Federación Española de Municipios e Provincias (FEMP) para a programación conxunta en materia de Acción Humanitaria. En 2019 e 2020 asinouse unha addenda ao devandito convenio e en 2021 unha prórroga do mesmo. A Xunta de Galicia achegou cadanseus 50.000 € anuais a este Fondo de programación conxunta de acción humanitaria contribuíndo a intervencións en Tindouf (Alxeria), Siria, Mesoamérica, Níxer, Nixeria, Venezuela e Xerusalén. Para a coordinación, seguimento, vixilancia e control deste convenio constituíuse unha Comisión de coordinación presidida rotatoriamente cada seis meses por unha Comunidade Autónoma e secretariada pola AECID. A primeira quenda da presidencia da Comisión recaeu en Galicia, celebrándose unha xuntanza da mesma en Santiago de Compostela o 31 de outubro de 2018. En 2019 a reunión da Comisión celebrouse en Santander o 30 de outubro. Neste eido humanitario tamén colaborou coa Oficina de Acción Humanitaria (OAH) da AECID no marco do devandito Fondo e participou na xornada de formación e debate entre a OAH e as Comunidades Autónomas celebrada en decembro de 2018.

c) A sinatura en outubro de 2019 dun novo convenio entre a Vicepresidencia e Consellería de Presidencia, Administracións Públicas e Xustiza da Xunta de Galicia e a AECID, para que as persoas beneficiarias das bolsas de formación financiadas pola Comunidade Autónoma de Galicia completen a súa formación nas Unidades de Cooperación no Exterior (UCE) como as Oficinas Técnicas de Cooperación, Centros Iberoamericanos de Formación ou Centros Culturais da Cooperación Española. Este convenio substitúe ao asinado en 2002 e ten por

XUNTA DE GALICIA | VICEPRESIDENCIA SEGUNDA E CONSELLERÍA DE PRESIDENCIA, XUSTIZA E RELACIÓNS COA UE

CSV: BOPGDSPG-KzLE5gLMQ-5
Verificación: https://sede.parlamentodegalicia.gal/tramites/csv/

PARLAMENTO DE GALICIA
PARLAMENTO DE GALICIA
REXISTRO XERAL ENTRADA
Data asento: 08/03/2023 10:35:29
Nº Rexistro: 51068
Data envio: 08/03/2023 10:35:29.274

obxecto establecer as canles de colaboración entre a Xunta de Galicia e a AECID co fin de que as persoas bolseiras da Comunidade Autónoma de Galicia completen a súa formación en países nos que se estean executando proxectos de cooperación para o desenvolvemento subvencionados pola Xunta de Galicia. En casos excepcionais, e de acordo coas necesidades operativas e funcionais das UCE, poderán realizar este período de formación no resto de unidades dependentes da AECID ou en proxectos de cooperación financiados pola mesma.

d) A contribución da Xunta de Galicia á transparencia global da Cooperación Española mediante a achega de información rigorosa da axuda galega aos informes anuais de seguimento da AOD a través do sistema de xestión da información info@od da Secretaría de Estado de Cooperación Internacional para o Desenvolvemento do Ministerio de Asuntos Exteriores, Unión Europea e Cooperación.

e) A colaboración coa política de avaliación da Cooperación Española mediante as achegas aos plans anuais e bienais de avaliación da Cooperación Española 2017-2018 e 2019-2020.

f) A participación desde abril de 2018 no Grupo de Traballo de Educación para o Desenvolvemento do Consello Estatal de Cooperación para o Desenvolvemento.

g) A participación no Foro de Planificación e Eficacia da Cooperación Española creado co obxectivo de ser mais transparentes e compartir información ao conxunto dos actores de Cooperación Española e de mellorar a súa planificación e eficacia.

l) A participación anual nos Encontros de Comunidades Autónomas e Cooperación para o Desenvolvemento. O X Encontro celebrouse en Valencia en abril de 2018 e o XI Encontro en Palma de Mallorca en febreiro de 2019. O XII Encontro tivo lugar en Bilbao (20-21 de febreiro de 2020) e o XIII en Mérida e Cáceres (24-26 de novembro de 2021).

m) A participación en 2020 na declaración conxunta con todas as CCAA e os nove fondos de cooperación municipalista baixo o lema "Da crise sáese cooperando", enmarcada na crise da COVID-19.

n) A asistencia de representantes da DXRREE e UE ás xuntanzas da Comisión Interterritorial de Cooperación Internacional para o Desenvolvemento convocadas para o debate e aprobación do V Plan Director da Cooperación Española os días 7 e 4 de febreiro de 2018. En 2019 o Ministerio de Asuntos Exteriores, Unión Europea e Cooperación non convocou ningunha xuntanza. En 2020 e 2021 as reunións tiveron lugar o 21 de decembro de 2020 e o 13 de decembro de 2021.

o) A participación da Xunta de Galicia na xuntanza do Grupo de Alto Nivel para a Axenda 2030 celebrada o 29 xuño de 2018 en Madrid. En abril de 2019 o Goberno de España modificou a gobernanza para a Axenda 2030. A raíz desta reforma, as Comunidades Autónomas deixaron de formar parte do Grupo de Alto Nivel para a Axenda 2030 e pasan a integrarse na Comisión Nacional para a Axenda 2030. En 2019 o Goberno de España non convocou ningunha xuntanza desta Comisión Nacional. En 2021 a gobernanza da Axenda 2030 foi revisada de novo polo Goberno de España e as Comunidades Autónomas pasaron a integrarse na Conferencia Sectorial da Axenda 2030 que celebrou dúas xuntanzas en 2021 coa participación da Conselleira de Medio Ambiente, Territorio e Vivenda da Xunta de Galicia.

p) A participación da DXRREE e UE na Plataforma de Elaboración e Seguimento da Estratexia de Resposta Conxunta da Cooperación Española á Crise da COVID-19.

XUNTA DE GALICIA | VICEPRESIDENCIA SEGUNDA E CONSELLERÍA DE PRESIDENCIA, XUSTIZA E DEPORTES

CSV: BOPGDSPG-KzLE5gLMQ-5
Verificación: https://sede.parlamentodegalicia.gal/tramites/csv/

PARLAMENTO DE GALICIA
PARLAMENTO DE GALICIA
REXISTRO XERAL ENTRADA
Data asento: 08/03/2023 10:35:29
Nº Rexistro: 51068
Data envio: 08/03/2023 10:35:29.274

q) A participación activa da DXRREE e UE nas Plataformas de Consulta en Sede (PCS) e Equipos País Ampliado (EPA), creados no marco dos procesos de elaboración e seguimento dos Marcos de Asociación País (MAP). Participouse nos procesos relativos a Mozambique, Perú, República Dominicana e Guatemala.

r) A asistencia do Director Xeral de Relacións Exteriores e coa UE ao acto institucional de celebración do 30º aniversario da AECID e que tivo lugar o 21 de novembro de 2018 en Madrid.

s) A asistencia do Director Xeral de Relacións Exteriores e coa UE en representación do Comité Europeo das Rexións ás Xornadas Europeas de Desenvolvemento celebradas en Bruxelas os días 5 e 6 de maio de 2018.

t) A asistencia da Subdirectora Xeral de Cooperación Exterior ao acto de entrega de diplomas da XI edición do Premio Nacional de Educación para o Desenvolvemento "Vicente Ferrer" celebrado en novembro de 2018. Este premio, convocado pola AECID en colaboración co Ministerio de Educación e Formación Profesional, galardoou ao IES Pedra da Aguia, de Camariñas (A Coruña), polo proxecto "O cambio empeza no IES Pedra da Aguia. Súmaste?", enmarcado no proxecto "Cooperación Galega: O mundo que queremos" financiado pola DXREE e UE e integrado no Plan Proxecta da Consellería de Educación, Universidades e Formación Profesional.

u) A asistencia dun persoa representante da DXRREE e UE ás I Xornadas Nacionais de Educación para o Desenvolvemento e ODS organizadas pola Rexión de Murcia entre o 28 de febreiro e o 1 de marzo de 2019.

v) A participación na sesión de traballo en liña da Alianza "El día después" sobre territorialización dos ODS para unha cooperación transformadora, que tivo lugar o 16 de marzo de 2021, orientada a extraer as claves máis relevantes do proceso de reforma do sistema de Cooperación Española.

Xa que logo, a Xunta de Galicia e a DXRREE e UE participan de forma activa nos espazos de diálogo, coordinación e construción colectiva da Cooperación Española asumindo funcións e responsabilidades coherentes cos ámbitos estratéxicos de especialización da Cooperación Galega.

Complementariamente, neste cuadrienio 2018-2021 deuse continuidade aos procesos de coordinación horizontal interna entre os diferentes departamentos da Xunta de Galicia, destacando os seguintes procesos e actividades en relación á coordinación:

a) A ampliación da composición do CONGACODE coa integración de representantes de doce persoas en representación da Administración xeral da Comunidade Autónoma de Galicia e entidades instrumentais do sector público autonómico, con rango mínimo de subdirector/a xeral por cada unha das consellerías con competencias en doce áreas. Na actualidade representan como titulares á Xunta de Galicia no CONGACODE os seguintes cargos: Director xeral de Relacións Exteriores e coa Unión Europea; Subdirectora xeral de Cooperación Exterior; Secretario xeral da Emigración; Director de Competitividade da Axencia Turismo de Galicia; Directora xeral de Administración Local; Secretaria xeral de Igualdade; Subdirectora xeral de Orzamentos; Directora xeral de Calidade Ambiental e Cambio Climático; Subdirector xeral de Xestión do Dominio Público Hidráulico; Director xeral de Educación, Formación Profesional e Innovación Educativa; Vicexerente do Servizo Galego

XUNTA DE GALICIA | VICEPRESIDENCIA SEGUNDA CONSELLERÍA DE PRESIDENCIA, XUSTIZA E DEPORTES

CSV: BOPGDSPG-KzLE5gLMQ-5
Verificación: https://sede.parlamentodegalicia.gal/tramites/csv/

PARLAMENTO DE GALICIA
PARLAMENTO DE GALICIA REXISTRO XERAL ENTRADA
Data asento: 08/03/2023 10:35:29
Nº Rexistro: 51068
Data envio: 08/03/2023 10:35:29.274

de Saúde; Director xeral de Inclusión Social; Director xeral de Desenvolvemento Rural e a Subdirectora xeral de Innovación Tecnolóxica da Consellería do Mar.

b) A creación do Grupo de Traballo de Educación para o Desenvolvemento e Cidadanía Global no CONGACODE onde participan representantes da DXRREE e UE, da Dirección Xeral de Educación, Formación Profesional e Innovación Educativa e da Dirección Xeral de Xuventude, Participación e Voluntariado.

c) A dinamización por parte da DXRREE e UE dun dos grupos de traballo establecidos no seo da Comisión Interdepartamental para o seguimento da Axenda 2030 no eido social e a participación activa na devandita Comisión.

d) O financiamento de 14 proxectos de acción humanitaria centrados na atención a persoas refuxiadas en materia de violencia de xénero en colaboración coa Secretaría Xeral de Igualdade da Xunta de Galicia que puxo 1.004.000 € a disposición da DXRREE e UE correspondentes á cota de Galicia no seo do Pacto de Estado contra a Violencia de Xénero e destinados a actuacións no marco das medidas 36 e 37 do Pacto que afectan ao ámbito da cooperación internacional e acción humanitaria.

e) O financiamento do proxecto "Cooperación Galega: O mundo que queremos" integrado no Plan Proxecta da Consellería de Educación, Universidades e Formación Profesional.

f) O financiamento de actuacións dirixidas á poboación saharauí, ben nos campamentos de refuxiados en Alxeria e Sáhara Occidental a través da DXRREE e UE, ben en Galicia a través do programa de "Vacacións en Paz" de Solidariedade Galega co Pobo Saharauí, actuacións ás que contribúen a Consellería de Política Social e a Consellería de Sanidade.

g) O financiamento de actuacións de cooperación técnica no eido da pesca e a acuicultura a través da Fundación CETMAR e a Consellería de Mar.

h) A colaboración con Augas de Galicia para o financiamento do proxecto "Fortalecemento de capacidades técnicas e operativas para a mellora da xestión dos recursos hídricos en Mozambique".

i) A colaboración coa Dirección Xeral de Calidade Ambiental e Cambio Climático na organización de dúas edicións do curso "A Axenda 2030 para o desenvolvemento sustentable e a súa implementación nas Administracións Públicas galegas", celebrados na Escola Galega de Administración Pública os días 17 e 18 de xuño de 2019 e os días 17 e 18 de xuño de 2021.

En relación á **xeración de complementariedades cos actores locais de desenvolvemento** a DXRREE e UE fomentou a participación activa do Fondo Galego e da FEGAMP nos procesos participativos de elaboración do IV Plan Director da Cooperación Galega e do anteproxecto de Lei reguladora da Acción Exterior e cooperación para o desenvolvemento de Galicia. Neste anteproxecto recoñeceuse ao Fondo Galego e a FEGAMP como interlocutores permanentes da Xunta de Galicia ao mesmo nivel que a CGONGD. Ao tempo, o Fondo Galego integrouse no Grupo de Traballo de Educación para o Desenvolvemento e a Cidadanía Global do CONGACOE. Tamén se deu continuidade ao financiamento do convenio anual de colaboración co Fondo Galego que en 2019 incrementou a súa dotación un 50 % ata chegar aos 60.000 €. A través deste convenio fomentouse a formación, sensibilización e a

XUNTA DE GALICIA | VICEPRESIDENCIA SEGUNDA E CONSELLERÍA DE PRESIDENCIA, XUSTIZA E DEREITOS SOCIAIS
CSV: BOPGDSPG-KzLE5gLMQ-5
Verificación: https://sede.parlamentodegalicia.gal/tramites/csv/

construción de redes de cooperación municipalista con axentes lusófonos de cooperación. Por exemplo, en maio de 2018 organizouse en Santiago de Compostela a xornada "A localización dos ODS e as políticas públicas municipais de cooperación para o desenvolvemento" coa participación da Rede Municipal de Cooperação para o Desenvolvimento de Portugal. Posteriormente, en 2019 e 2021 celebrouse o I e II "Foro da cooperación municipalista da Lusofonía" coa participación de gobernos locais e rexionais de Galicia, Portugal, Brasil, Guinea-Bissau, Angola, Mozambique, Cabo Verde e São Tomé e Príncipe.

Nesta liña de contribuír á xeración de complementariedades baseadas na identificación dos actuais recursos, capacidades e experiencias da cooperación municipalista galega, a DXRREE e UE financiou un estudo sobre a cooperación municipalista en Galicia entre 2010 e 2018 que foi codirixido polo Fondo Galego e mais a CGONGD e cofinanciado con cargo aos seus convenios anuais. Por último, a DXRREE e UE recuperou en 2021 o convenio de cooperación co Fondo Galego, cofinanciando en Mozambique unha intervención de vivendas resilientes ao cambio climático.

Para rematar analizaremos o liderado e dirección da Xunta de Galicia na harmonización interna e externa da Cooperación Galega. En primeiro lugar temos que partir do feito de que no cuadrienio 2018-2021 o sistema galego de cooperación segue a caracterizarse por unha profunda asimetría de xeito que a Xunta de Galicia representa de promedio máis do 85 % da AOD galega no seu conxunto. En segundo lugar, este feito, xunto coa inexistencia de esforzos inversores e marcos institucionais, estratéxicos e operativos homologables aos da Xunta de Galicia –coa excepción singular do Fondo Galego- determinan que esta conte cunha hexemonía na definición da política pública de cooperación en Galicia. Con todo, neste cuadrienio a relevancia política da cooperación para o desenvolvemento aumentou tanto polo proceso de implementación da Axenda 2030 e os ODS na Administración pública galega como polo proceso de elaboración e aprobación parlamentaria do anteproxecto de Lei reguladora da Acción Exterior e cooperación para o desenvolvemento de Galicia. Este último proceso serviu para activar dinámicas de diálogo institucional que fomentan de vez o consenso e unha visión compartida da política pública galega de cooperación para alén dos aspectos simplemente administrativos, operativos ou institucionais.

En conclusión, no cuadrienio 2018-2021 **deuse continuidade aos procesos de coordinación coa Cooperación Española ampliando a participación da Xunta de Galicia nos mesmos en comparación coa execución do III Plan Director.** Ao tempo, **reforzouse a coordinación cos outros departamentos da Xunta de Galicia e aproveitáronse as oportunidades para o traballo conxunto derivadas da reforma da composición do CONGACODE e a creación dun grupo de traballo específico así como do proceso de implementación da Axenda 2030 e os ODS na Administración autonómica a través da Comisión Interdepartamental específica creada pola Xunta de Galicia.** Complementariamente, este proceso xunto coa actualización normativa da Cooperación Galega **reforzou o liderado inclusivo da DXRREE e UE a través de dinámicas facilitadoras do diálogo de políticas e xerando novas oportunidades de complementariedade e coordinación coas Entidades Locais nun marco de corresponsabilidade e contribución colectiva desde Galicia ao logro dos resultados de desenvolvemento definidos pola Axenda 2030 e os ODS.**

4.3.10. Xestión do coñecemento e das aprendizaxes institucionais

O IV Plan Director alentou pola posta en valor dos procesos de xestión do coñecemento e das aprendizaxes institucionais derivadas dos estudos e avaliacións financiadas pola Cooperación Galega. Desde o anterior Plan Director, a DXRREE e UE apostou por unha racionalización e

XUNTA DE GALICIA
VICEPRESIDENCIA SEGUNDA E CONSELLERIA DE PRESIDENCIA, XUSTIZA E RELACIÓNS

CSV: BOPGDSPG-KzLE5gLMQ-5
Verificación: https://sede.parlamentodegalicia.gal/tramites/csv/

PARLAMENTO DE GALICIA
PARLAMENTO DE GALICIA REXISTRO XERAL ENTRADA
Data asento: 08/03/2023 10:35:29
Nº Rexistro: 51068
Data envio: 08/03/2023 10:35:29.274

simplificación do marco estratéxico da Cooperación Galega a través da implementación dunha lóxica estratéxica e de desempeño baseada no modelo de xestión orientado a resultados de desenvolvemento. Este modelo de xestión centra os seus esforzos na consecución daqueles resultados de xestión que entran dentro da esfera de influenza e das capacidades e dos actores comprometidos corresponsablemente no seu logro. De vez, este modelo salienta a necesidade de que a toma de decisións estratéxicas e operativas se realice con base en información de calidade e relevante que achegue datos, feitos e evidencias.

Por este motivo, no IV Plan Director estableceuse a continuidade do proceso de mellora da calidade dos instrumentos de seguimento e avaliación a través dun investimento de recursos financeiros suficientes neste eido da xestión do coñecemento. Ao mesmo tempo, promoveuse a aprendizaxe organizativa do conxunto de axentes e actores da Cooperación Galega a través da apertura de espazos para o intercambio de coñecementos, boas prácticas e da sistematización de resultados. Xa que logo, **a DXRREE e UE debe asignar recursos suficientes para dar continuidade ao impulso de prácticas de avaliación de calidade en todas as actividades da Cooperación Galega así como a promoción activa da investigación sobre desenvolvemento e sobre o sistema galego de cooperación.**

Para o reforzamento **da xestión do coñecemento e das aprendizaxes institucionais da Cooperación Galega**, no cuadrienio 2018-2021 desenvolveuse o seguinte conxunto de actuacións:

a) A realización, publicación e difusión de cadanseus informes anuais de xestión da Cooperación Galega. Téñense publicado as memorias 2018, 2019 e 2020 adecuando a organización da información á estrutura e lóxica do IV Plan Director.

b) A realización de cadansúa avaliación externa ex-post das intervencións en 3 países prioritarios. No cuadrienio 2018-2021 desenvolvéronse as devanditas avaliacións sobre as intervencións financiadas entre 2010 e 2017 pola Cooperación Galega en Mozambique; en Honduras e O Salvador e Guatemala.

c) Realizouse unha avaliación externa ex-post do programa de bolsas de formación de persoas expertas en cooperación internacional desde o seu inicio en 2002.

d) Durante o ano 2019 realizouse una avaliación externa de 10 intervencións no eido da educación para o desenvolvemento e a cidadanía global no período 2010-2017. Estas intervencións foron seleccionadas pola súa relevancia e impacto co obxectivo de coñecer as debilidades e fortalezas da educación para o desenvolvemento e a cidadanía global en Galicia. Estas intervencións foron lideradas por 13 axentes de cooperación e financiadas a través de 56 axudas obtidas a través de convocatorias públicas ou convenios de colaboración. Os resultados foron difundidos publicamente na segunda metade de 2020 e as melloras propostas foron implementadas.

e) Resolveuse en 2019 e 2021 cadansúa convocatoria de investigación sobre cooperación ao desenvolvemento dirixida a investigadores/as e grupos de investigación das Universidades integradas no Sistema Universitario Galego. Financiáronse 10 proxectos por un importe total de 296.992 €.

f) Financiouse a realización de 56 avaliacións externas dos proxectos financiados a través das convocatorias e convenios de proxectos no exterior e educación para o desenvolvemento e cidadanía global.

XUNTA DE GALICIA | VICEPRESIDENCIA SEGUNDA E CONSELLERÍA DE PRESIDENCIA, XUSTIZA E DEPORTE

CSV: BOPGDSPG-KzLE5gLMQ-5
Verificación: https://sede.parlamentodegalicia.gal/tramites/csv/

PARLAMENTO DE GALICIA
PARLAMENTO DE GALICIA
REXISTRO XERAL ENTRADA
Data asento: 08/03/2023 10:35:29
Nº Rexistro: 51068
Data envio: 08/03/2023 10:35:29.274

g) Encargouse a realización dun estudo diagnóstico sobre ODS de ámbito social como parte da coordinación pola DXREE e UE do Grupo de Traballo específico no ámbito social que forma parte da Comisión interdepartamental para o seguimento da Axenda 2030 en Galicia.

h) Realizouse un estudo sobre a inclusión dun título de Cooperación para o Desenvolvemento no anteproxecto de Lei reguladora da Acción Exterior e cooperación para o desenvolvemento de Galicia. Este estudo deu lugar ao narrativo e articulado do Título VIII do devandito anteproxecto que posteriormente foi aprobado no Parlamento de Galicia e entrou en vigor en abril de 2021.

i) Financiouse un estudo sobre a cooperación municipalista en Galicia entre 2010 e 2018 que foi codirixido polo Fondo Galego e mais a CGONGD e cofinanciado con cargo aos seus convenios anuais.

No cuadrienio 2018-2021 avanzouse na configuración dunha **cultura de avaliación e aprendizaxe organizativa** que retroalimentou os coñecementos, prácticas e o intercambio de experiencias e aprendizaxes entre os axentes de cooperación. Ao tempo, semella que **o investimento realizado pola DXRREE e UE neste eido segue sen garantir a realización de avaliacións cun maior alcance ao estaren limitadas polas dispoñibilidades orzamentarias, cuestión que pode afectar á calidade das mesmas**. Ao tempo, cómpre avanzar no fortalecemento da capacidade institucional para a aprendizaxe organizativa e a xestión do coñecemento de tal xeito que se reforce transversalmente a cultura de avaliación en todos os niveis dos axentes galegos de cooperación. Con todo, ficou pendente a elaboración no cuadrienio 2020-2021 dun documento marco de avaliación da Cooperación Galega pode actuar como catalizador deste fortalecemento e facilitar un espazo para a reflexión en común sobre a actividade avaliadora da Cooperación Galega.

Por outra banda, durante o anterior Plan Director existiu consenso entre os axentes de cooperación respecto das dificultades para xerar espazos e tempos para a reflexión colectiva que faciliten os intercambios de experiencias e as aprendizaxes organizativas con base nos exercicios de avaliación. Ao tempo, detectouse unha asimetría entre as entidades que presentan unha traxectoria organizativa consolidada en avaliación e as organizacións que as contemplan como exercicios de fiscalización externa. Esta asimetría tamén se reflectiu entre a experiencia e tradición más consolidada de avaliación no eido da cooperación para o desenvolvemento e o carácter máis novidoso daquela, e agora máis estandarizado, da avaliación en educación para o desenvolvemento. Para facilitar o intercambio de experiencias e as aprendizaxes organizativas, no cuadrienio 2018-2021 celebráronse en 2018 dous encontros de socialización, presentación de resultados e rendición de contas. O primeiro no marco da presentación das novidades das convocatorias de axudas 2018 e o segundo para a presentación de resultados e rendición de contas da avaliación ex-post dos proxectos da Cooperación Galega en Mozambique entre 2010 e 2017. En 2019 celebrouse un novo encontro para a presentación de resultados e rendición de contas da avaliación ex-post da dos proxectos da Cooperación Galega en Honduras e O Salvador entre 2010 e 2017. A pandemia da COVID-19 impediron a continuidade destes encontros presenciais.

En conclusión, no cuadrienio 2018-2021 **deuse continuidade ao proceso de posta en valor dos procesos de xestión do coñecemento e das aprendizaxes institucionais derivadas dos estudos e avaliacións financiadas pola Cooperación Galega.** Neste senso, **os instrumentos, espazos e rutinas desenvolvidas teñen reforzado a consolidación dunha cultura de avaliación e aprendizaxe organizativa entre os axentes de cooperación poñendo os coñecementos xerados, as prácticas**

XUNTA DE GALICIA
VICEPRESIDENCIA SEGUNDA E CONSELLERÍA DE PRESIDENCIA, XUSTIZA E DEPORTES
CSV: BOPGDSPG-KzLE5gLMQ-5
Verificación: https://sede.parlamentodegalicia.gal/tramites/csv/

PARLAMENTO DE GALICIA
PARLAMENTO DE GALICIA REXISTRO XERAL ENTRADA
Data asento: 08/03/2023 10:35:29
Nº Rexistro: 51068
Data envio: 08/03/2023 10:35:29.274

avaliadas e as dinámicas xeradas de intercambio de experiencias e aprendizaxes ao servizo da consecución de resultados de desenvolvemento no marco da Axenda 2030 e os ODS.

4.3.11. Rendición de contas e transparencia

O IV Plan Director estableceu como liña de acción a **mellora da difusión á cidadanía dos logros colectivos da Cooperación Galega** a través de accións de comunicación máis estratéxicas e integrais co fin de facilitar o acceso público a toda a información sobre as actividades de cooperación e promover o apoio da cidadanía á política pública de cooperación para o desenvolvemento.

Toda a información relativa ás actividades de cooperación ao desenvolvemento da Xunta de Galicia atópase dispoñible e accesible na páxina web da Cooperación Galega (www.cooperacion.xunta.gal) de xeito que tanto os axentes de cooperación como a cidadanía poden exercer o seu dereito á información cun acceso libre e sen restricións. Ao tempo, na sección de planificación e rendición de contas pódese acceder a toda a información relativa aos Plans Anuais, informes anuais de xestión e avaliacións das actividades da Cooperación Galega. No cuadrienio 2018-2021 editáronse e divulgáronse as seguintes publicacións: Informes 2017, 2018, 2019 e 2020 da Cooperación Galega, Informe 2018 da Cooperación Galega, e o IV Plan Director da Cooperación Galega (2018-2021) en edición bilingüe. Con todo, co fin de visibilizar de forma clara a achega específica da Cooperación Galega á consecución dos ODS, os informes anuais de xestión deberían de engadir unha nova sección na que se vinculen os desembolsos de AOD a cada un dos 17 ODS.

En relación á transparencia e rendición de contas, o conxunto de axentes de cooperación participantes no cuestionario valoraron como boa (56 %) ou moi boa (19 %) a transparencia e rendición de contas da DXRREE e UE, conseguindo unha valoración moi positiva os instrumentos de rendición de contas: a páxina web (56 % ben e 26 % moi ben), informes anuais de xestión (67 % ben e 18 % moi ben), o Informe intermedio de seguimento do IV Plan Director (61 % ben e 14 % moi ben) e as avaliacións de proxectos, convocatorias e intervencións (58 % ben e 9 % moi ben). Pola contra, as novas publicadas en medios de comunicación sobre a Cooperación Galega son valoradas como mal por un 16 %, regular por un 25 % e ben e moi ben por un 35 % e un 8 %, respectivamente.

Con todo, como aconteceu durante o III Plan Director, resultaría necesario valorar a posibilidade de deseñar unha acción de comunicación pública máis proactiva e sistémica que poña de manifesto máis intensamente e faga máis visibles os logros colectivos que a sociedade galega está a conseguir na consecución da Axenda 2030 e dos ODS nos países socios da Cooperación Galega.

En conclusión, no cuadrienio 2018-2021 garantiuse a **rendición de contas e transparencia da Cooperación Galega facilitando o acceso da cidadanía a toda a información relativa ás actividades de cooperación para o desenvolvemento.**

XUNTA DE GALICIA | VICEPRESIDENCIA SEGUNDA E CONSELLERÍA DE PRESIDENCIA, XUSTIZA E DEPORTES
CSV: BOPGDSPG-KzLE5gLMQ-5
Verificación: https://sede.parlamentodegalicia.gal/tramites/csv/

PARLAMENTO DE GALICIA
PARLAMENTO DE GALICIA
REXISTRO XERAL ENTRADA
Data asento: 08/03/2023 10:35:29
Nº Rexistro: 51068
Data envio: 08/03/2023 10:35:29.274

4.4. Pertinencia

Neste apartado responderemos á dobre cuestión de se **está a ser útil o sistema de indicadores predefinido no IV Plan Director, e se están a ser apropiados e suficientes os métodos de colleita e análise de datos para o seguimento do IV Plan Director?**

A matriz de resultados do IV Plan Director construíuse sobre a experiencia na execución do III Plan Director da Cooperación Galega. Este IV Plan Director baseouse, outra volta, na xestión orientada a resultados de desenvolvemento definíndose un marco de resultados e indicadores coherentes co alcance e dimensións da Cooperación Galega. Transcorridos dous anos de xestión do IV Plan Director téñense detectado dous indicadores que cómpre revisar. No primeiro caso para ampliar o seu alcance e, en segundo lugar, para modificar o produto que ten que ser tomado como referencia para a súa medida. En primeiro lugar, como xa indicamos no apartado 4.2. o anterior III Plan Director da Cooperación Galega **prevía unha liña de acción vinculada á "actualización normativa** da Cooperación Galega" **(LA.1.1) e que incluía o proceso de elaboración dunha nova Lei galega de** Cooperación para o Desenvolvemento. A falta de consenso social e político sobre a política pública galega de cooperación motivou que a Xunta de Galicia desestimase a oportunidade de iniciar o devandito proceso de actualización da vixente Lei de cooperación para o desenvolvemento do ano 2003. Con todo, durante o cuadrienio 2014-2017 aprobouse o Decreto 29/2017 de cooperación para o desenvolvemento. En 2019 a Xunta de Galicia desenvolveu o proceso para a remisión ao Parlamento de Galicia dun anteproxecto de Lei reguladora da acción exterior e cooperación para o desenvolvemento de Galicia. A DXRREE e UE asumiu a dirección dos traballos técnicos relativos ao Título VIII dedicado á cooperación para o desenvolvemento. Este anteproxecto foi sometido a exposición pública entre xullo e setembro de 2019 sendo integradas no seu articulado alegacións realizadas polos axentes de cooperación. O 30 de xaneiro de 2020 o anteproxecto de Lei foi aprobado polo Consello da Xunta de Galicia e remitido ao Parlamento de Galicia para a súa tramitación. A convocatoria anticipada de eleccións e disolución do Parlamento de Galicia do día 10 de febreiro de 2020 finalizou a tramitación parlamentaria deste proxecto de lei. Tras o inicio da XI Lexislatura, o Consello da Xunta de Galicia remitiu ao Parlamento de Galicia outra volta o anteproxecto de Lei sendo aprobada no pleno celebrado o 23 de febreiro de 2023. Esta nova Lei contou cos votos a favor do PPdeG, a abstención do BNG e os votos en contra do PSdeG. Xa que logo, durante a vixencia do IV Plan Director desenvolveuse un proceso aberto de elaboración do Título VIII da nova Lei na que participaron os principais axentes da Cooperación Galega.

En segundo lugar, en relación ao indicador 4.1.1. "Número de reunións da Comisión Interterritorial de Cooperación ao Desenvolvemento, do Grupo de Alto Nivel para a Axenda 2030 e dos encontros de comunidades autónomas e cooperación nos que participa a Xunta de Galicia" durante a execución do IV Plan Director o Goberno de España modificou por dúas veces a estrutura da gobernanza para a Axenda 2030 en abril de 2019 e en abril de 2020. A raíz da primeira reforma, as Comunidades Autónomas deixaron de formar parte do Grupo de Alto Nivel para a Axenda 2030 e pasan a integrarse na Comisión Nacional para a Axenda 2030. Deste xeito, no informe intermedio de seguimento, o indicador de resultado e o produto asociado referenciouse para o seu seguimento ás xuntanzas da devandita Comisión Nacional ao decaer a participación das Comunidades Autónomas no Grupo de Alto Nivel. En abril de 2020, a Comisión Nacional foi substituída pola Conferencia Sectorial para la Agenda 2030. En representación da Xunta de Galicia participa a Conselleira de Medio Ambiente, Territorio e Vivenda xa que tamén preside a Comisión interdepartamental de seguimento

XUNTA DE GALICIA | VICEPRESIDENCIA SEGUNDA E CONSELLERIA DE PRESIDENCIA, XUSTIZA E DEPORTES

CSV: BOPGDSPG-KzLE5gLMQ-5
Verificación: https://sede.parlamentodegalicia.gal/tramites/csv/

PARLAMENTO DE GALICIA
PARLAMENTO DE GALICIA
REXISTRO XERAL ENTRADA
Data asento: 08/03/2023 10:35:29
Nº Rexistro: 51068
Data envio: 08/03/2023 10:35:29.274

da Axenda 2030 en Galicia. Xa que logo, o indicador asociado a este produto vinculouse ás reunións da Conferencia Sectorial para la Agenda 2030 e órganos predecesores.

En terceiro lugar, **o incumprimento de indicadores ou na entrega de produtos está vinculado tanto á cuestión de que non constitúen actividades, procesos ou produtos que dependan directamente da DXRREE e UE ou a un exceso de concreción na definición do indicador, como o I.5.4.1. Para evitalo, deberíanse homoxeneizar os indicadores para que estes abrangan procesos e non a entrega de produtos.** Por outra banda, cando os produtos non sexan entregables ou teña variado o contexto e circunstancias que motivaron a súa demanda deberase procurar vías alternativas para a súa satisfacción.

En relación á cuestión de se os métodos de colleita e análise de datos para o seguimento do IV Plan Director están a ser apropiados e suficientes, salientamos como a DXRREE e UE ten dedicado desde 2010 esforzos e recursos institucionais á normalización dos procesos de recollida de información e depuración dos datos previamente ao seu envío ao Ministerio de Asuntos Exteriores, Unión Europea e Cooperación para a súa integración nos informes anuais de seguimento da AOD Española. Neste senso o sistema de seguimento do IV Plan Director achegou unha información veraz, confiable e robusta que permite analizar todos e cada un dos indicadores do marco de resultados do Plan Director. De feito, os informes anuais de xestión da Cooperación Galega están organizados de tal xeito que achegan datos suficientes para analizar o grao de cumprimento anual do seu marco de resultados.

En conclusión, o **sistema de indicadores predefinido no IV Plan Director foi útil para a análise e seguimento activo do seu grao de execución. Neste senso, os métodos de colleita e análise de datos para o este seguimento foron apropiados e suficientes tal e como se reflicte nos informes anuais de xestión da Cooperación Galega.**

XUNTA DE GALICIA | VICEPRESIDENCIA SEGUNDA E CONSELLERÍA DE PRESIDENCIA, XUSTIZA E DEPORTES

CSV: BOPGDSPG-KzLE5gLMQ-5
Verificación: https://sede.parlamentodegalicia.gal/tramites/csv/

PARLAMENTO DE GALICIA
PARLAMENTO DE GALICIA
REXISTRO XERAL ENTRADA
Data asento: 08/03/2023 10:35:29
Nº Rexistro: 51068
Data envio: 08/03/2023 10:35:29.274

4.5. Satisfacción

Este apartado responde á cuestión de se o IV Plan Director satisfixo as expectativas dos axentes e actores da cooperación galega.

En primeiro lugar, analizaremos a satisfacción dos axentes de cooperación cos procesos participativos desenvolvidos durante a vixencia do IV Plan Director. En relación ao proceso de formulación do Título VIII de cooperación para o desenvolvemento da Lei 10/2021 reguladora da acción exterior e a cooperación para o desenvolvemento de Galicia, un 79 % dos axentes de cooperación participantes nesta avaliación amosan unha satisfacción alta ou moi alta. Esta satisfacción baixa ao 66 % no caso do proceso participativo de elaboración da *Estratexia de resposta da COVID-19 da Cooperación Galega.* Esta porcentaxe menor explícase pola decisión de limitar o proceso participativo aos axentes de cooperación con proxectos activos financiados pola Cooperación Galega e afectados na súa execución pola pandemia da COVID-19.

Gráfico 8: Satisfacción dos axentes de cooperación co IV Plan Director da Cooperación Galega, 2022.

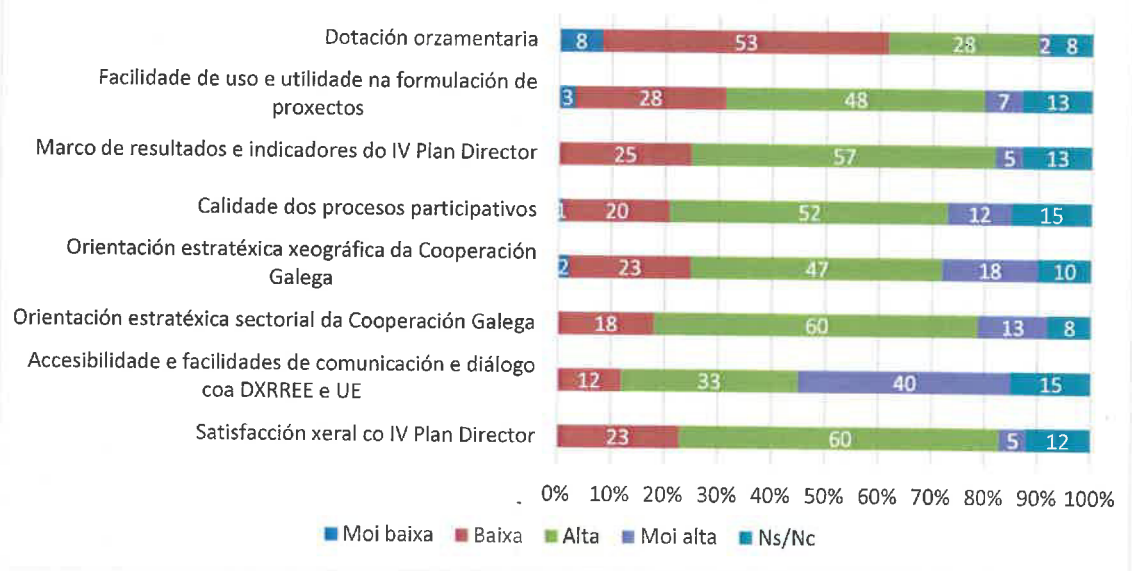

En segundo lugar, en relación á satisfacción xeral dos axentes de cooperación respecto do IV Plan Director, o 65 % dos axentes de cooperación amosa unha satisfacción alta e moi alta co mesmo, mentres que un 23 % declara unha satisfacción baixa. Pola contra, o anterior Plan Director unicamente acadara unha satisfacción alta e moi alta do 52 %. Se analizamos os diferentes aspectos do Plan Director, un 61 % afirma unha satisfacción baixa ou moi baixa coa súa dotación orzamentaria, mentres que un 73 % amosa unha satisfacción alta e moi alta coa súa orientación estratéxica sectorial e un 65 % coa orientación xeográfica. Ao tempo, un 55 % tamén declara unha satisfacción alta ou moi alta coa súa facilidade de uso e utilidade na formulación de proxectos e o 62 % recoñécese satisfeito co seu marco de resultados e indicadores. Ademais, un 64 % está satisfeito coa calidade dos procesos participativos e un 73 % coa accesibilidade e facilidades de comunicación e diálogo coa DXRREE e UE.

Por último, a pandemia da COVID-19 afectou ao conxunto de axentes de cooperación e aos seus socios de desenvolvemento así como ao ciclo de xestión do proxecto. Durante a primeira fase de desescalada do confinamento desenvolveuse o proceso de elaboración do informe de seguimento do IV Plan Director no bienio 2018-2019. Este informe incluíu entre as súas recomendacións a

XUNTA DE GALICIA | VICEPRESIDENCIA SEGUNDA E CONSELLERÍA DE PRESIDENCIA, XUSTIZA E DEPORTES
CSV: BOPGDSPG-KzLE5gLMQ-5
Verificación: https://sede.parlamentodegalicia.gal/tramites/csv/

PARLAMENTO DE GALICIA
PARLAMENTO DE GALICIA REXISTRO XERAL ENTRADA
Data asento: 08/03/2023 10:35:29
Nº Rexistro: 51068
Data envio: 08/03/2023 10:35:29.274

definición dunha estratexia complementaria ao IV Plan Director en diálogo cos axentes de cooperación co fin de facer fronte ao impacto negativo da pandemia da COVID-19 e da crise sanitaria, social e económica en Galicia e nos países e nas comunidades socias. Por este motivo, preguntouse aos axentes de cooperación sobre a súa satisfacción en relación á resposta da Cooperación Galega fronte á COVID-19.

Gráfico 9: Satisfacción dos axentes de cooperación coa resposta da Cooperación Galega á pandemia da COVID-19, 2022.

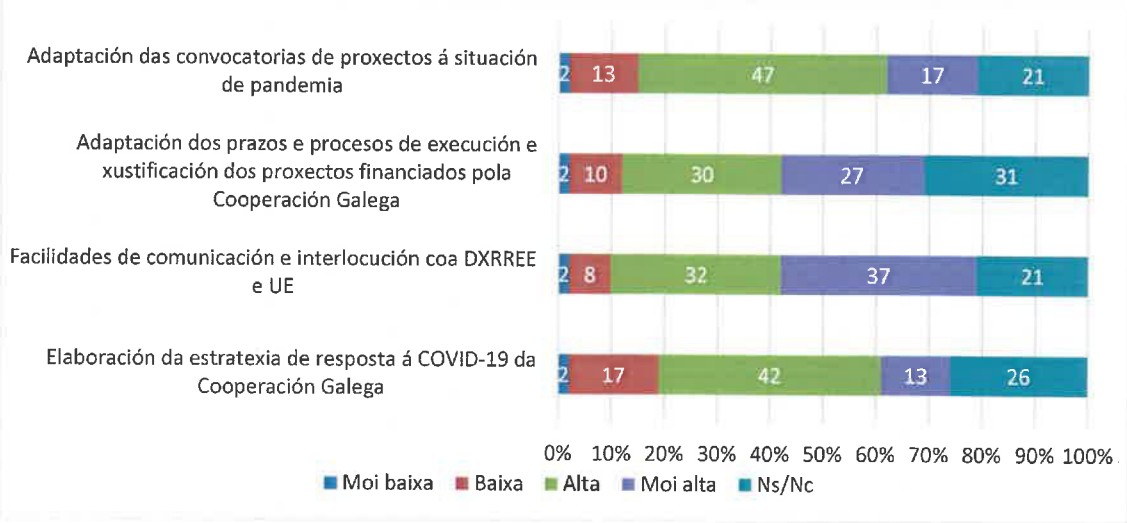

Un 56 % amosa unha satisfacción alta e moi alta coa elaboración da *Estratexia de resposta á COVID-19 da Cooperación Galega*, unha satisfacción que medra até o 69 % en relación ás facilidades de comunicación e interlocución coa DXRREE e UE. A adaptación das convocatorias de proxectos á situación de pandemia acada un 64 % de satisfacción alta e moi alta mentres que a adaptación dos prazos e procesos de execución e xustificación dos proxectos obtén un 57 % de satisfacción alta e moi alta.

En conclusión, **o IV Plan Director logrou satisfacer as expectativas dos axentes de cooperación mellorando a satisfacción en 13 puntos porcentuais con respecto do anterior Plan Director**. Con todo, a dotación orzamentaria segue a constituír o principal punto de fractura con respecto da satisfacción global dos axentes de cooperación. Por outra banda, **a capacidade de resposta da Cooperación Galega á pandemia da COVID-19 foi valorada moi positivamente** por canto a elaboración participativa da *Estratexia de resposta á COVID-19 da Cooperación Galega* facilitou procesos de adaptación aos impactos negativos da pandemia sobre a capacidade institucional dos axentes de cooperación e os procesos de xestión do ciclo do proxecto. Por último, **as facilidades de comunicación, interlocución e diálogo coa DXRREE e UE constitúen unha das fortalezas do centro directivo da política pública de cooperación para o desenvolvemento da Xunta de Galicia**.

XUNTA DE GALICIA | VICEPRESIDENCIA SEGUNDA E CONSELLERÍA DE PRESIDENCIA, XUSTIZA E DEPORTES
CSV: BOPGDSPG-KzLE5gLMQ-5
Verificación: https://sede.parlamentodegalicia.gal/tramites/csv/

PARLAMENTO DE GALICIA
PARLAMENTO DE GALICIA
REXISTRO XERAL ENTRADA
Data asento: 08/03/2023 10:35:29
Nº Rexistro: 51068
Data envio: 08/03/2023 10:35:29.274

5. Conclusións

1. **A pandemia da COVID-19 representou un desafío colectivo para a Cooperación Galega**, os axentes galegos de cooperación e os seus socios de desenvolvemento. As consecuencias negativas da pandemia nos países e comunidades parceiras afectaron ás intervencións en execución demandando unha adaptación da estratexia e operativa da Cooperación Galega á nova situación de pandemia global. Entre novembro de 2020 e xaneiro de 2021 desenvolveuse o proceso participativo de elaboración da *Estratexia de resposta á COVID-19 da Cooperación Galega*, complementaria do IV Plan Director, e que permitiu a adaptación flexible do marco estratéxico e operativo e que manterá a súa vixencia mentres continúen os efectos adversos da pandemia nas comunidades e países socios.
2. **En 2021 culminouse o proceso de actualización normativa da Cooperación Galega** iniciado en 2019 a través do proceso de elaboración da vixente Lei 10/2021 reguladora da acción exterior e da cooperación para o desenvolvemento de Galicia. A DXRREE e UE promoveu a participación activa dos axentes galegos de cooperación na definición do articulado que integra o Título VIII dedicado en exclusiva a cooperación para o desenvolvemento. Este novo marco normativo adaptouse á axenda global de desenvolvemento con base na experiencia e maduración do sistema galego de cooperación favorecendo, de vez, un marco regulador máis flexible do financiamento público das actuacións de cooperación dos axentes galegos de cooperación.
3. Durante o cuadrienio 2018-2021 tense **recuperado o consenso social e político sobre a política pública de cooperación** da Xunta de Galicia nun proceso favorecido pola recuperación orzamentaria da AOD autonómica, polo proceso de actualización normativa da Cooperación Galega e pola elaboración participativa da *Estratexia de resposta á COVID-19 da Cooperación Galega.* Ao tempo, mantívose unha interlocución activa cos principais axentes galegos de cooperación por parte da Vicepresidencia segunda da Xunta de Galicia como por parte da DXRREE e UE e a SXCE, integrándose o diálogo directo cos parceiros de desenvolvemento dos axentes nas comunidades socias.
4. O IV Plan Director da Cooperación Galega (2018-2021) contou cun **deseño coherente e adecuado á dimensión institucional e financeira da Cooperación Galega** permitindo a asignación eficiente dos recursos orzamentarios dispoñibles e xerando **efectos positivos correctores sobre o conxunto de retos e desafíos da Cooperación Galega** identificados no diagnóstico da avaliación final externa e participativa do anterior Plan Director. A flexibilidade e adaptabilidade do seu deseño e marco de resultados amosouse durante o proceso participativo de elaboración da *Estratexia de resposta á COVID-19 da Cooperación Galega.*
5. Malia o contexto de incerteza fiscal provocado pola COVID-19, a Xunta de Galicia cumpriu co **incremento anual de recursos do programa 331A de cooperación exterior ao desenvolvemento establecido no marco orzamentario do IV Plan Director** cun crecemento promedio do 15 % entre 2018 e 2021. Con respecto do ano 2017, o orzamento desembolsado en cooperación para o desenvolvemento medrou un 63 % durante este ciclo de xestión da Cooperación Galega. De vez, a Cooperación Galega caracterizouse pola súa **solvencia financeira e pola plena execución orzamentaria** que acada o 103 % no cuadrienio 2018-2021 por mor da achega extraordinaria pola Secretaria Xeral de Igualdade dun millón de euros de fondos do Pacto de Estado contra a Violencia de Xénero,.
6. A **previsibilidade da axuda da Cooperación Galega mellorou** no cuadrienio 2018-2021 por canto se garantiu o cumprimento do marco orzamentario establecido no IV Plan Director. **Entre 2018**

XUNTA DE GALICIA
VICEPRESIDENCIA SEGUNDA E CONSELLERÍA DE PRESIDENCIA, XUSTIZA E DEPORTES

CSV: BOPGDSPG-KzLE5gLMQ-5
Verificación: https://sede.parlamentodegalicia.gal/tramites/csv/

PARLAMENTO DE GALICIA
PARLAMENTO DE GALICIA REXISTRO XERAL ENTRADA
Data asento: 08/03/2023 10:35:29
Nº Rexistro: 51068
Data envio: 08/03/2023 10:35:29.274

e 2021, a Xunta de Galicia investiu en cooperación ao desenvolvemento un total de 27.150.921 €, dos cales un 95% (25.868.591 €) foi xestionado pola DXRREE e UE dentro da Vicepresidencia primeira e Consellería de Presidencia, Xustiza e Turismo, e o restante 5% (1.282.330€) por outros departamentos da Xunta de Galicia. Con todo o **esforzo investidor** situouse de promedio no 0,06 % do orzamento total consolidado da Xunta de Galicia.

7. A Cooperación Galega consolidou o seu **posicionamento intermedio na cooperación descentralizada autonómica** tanto en relación ao volume de fondos desembolsados como ao esforzo investidor en AOD. No conxunto da AOD autonómica, en 2020 figuraba no 7º posto por volume de fondos desembolsados mentres que en relación ao esforzo investidor ocupaba a 12ª posición.
8. **O IV Plan Director da Cooperación Galega (2018-2021) foi executado de forma eficiente e eficaz** pola Xunta de Galicia a través da Dirección Xeral de Relacións Exteriores e coa UE acadándose a finais de 2021 a **execución satisfactoria de 28 dos 32 indicadores** definidos no seu marco de resultados.
9. A Dirección Xeral de Relacións Exteriores e coa UE exerceu un **liderado proactivo do sistema galego de cooperación cunha visión de coherencia de políticas** a través da dinamización conxunta do proceso de implantación da Axenda 2030 e dos ODS na Administración pública galega.
10. O aumento do esforzo investidor e do volume de AOD desembolsada permitiu realizar a **convocatoria e resolución plena do conxunto de convocatorias previstas** no IV Plan Director así como a formalización dos convenios establecidos nos correspondentes Plans Anuais. En concreto, a axuda desembolsable da DXRREE e UE a través de convocatorias e convenios distribuíuse nun **80 % a través de convocatorias e un 20 % a través de convenios.**
11. No cuadrienio 2018-2021 impulsouse unha **corrección significativa da fragmentación da axuda,** especialmente no eido da cooperación, de tal xeito que se fomentaron intervencións con maior alcance e impacto vinculados á xeración de resultados de desenvolvemento no marco dos ODS.
12. A Cooperación Galega deu continuidade aos procesos de **concentración e selectividade xeográfica cun 93 % da súa axuda en cooperación investida nos 11 países prioritarios** definidos no IV Plan Director. No exterior a DXRREE e UE destinou un 82 % dos seus desembolsos en países de renda media e un 17 % en Países Menos Adiantados, sendo América Latina o destino preferente da AOD no exterior cun 74 % dos desembolsos e África Subsahariana cun 17 %. Tamén se deu continuidade á atención preferente polos países PALOP, como Guinea Bissau, Cabo Verde e Mozambique.
13. A Cooperación Galega mantivo a súa tendencia positiva cara á **selectividade sectorial** da súa axuda **cumprindo coa distribución prevista dos recursos desembolsables nos 5 ámbitos estratéxicos** establecidos polo IV Plan Director cunha atención significativa aos ODS relativos ás persoas e á prosperidade compartida. Durante o bienio 2020-2021, por mor da pandemia da COVID-19, a Cooperación Galega reorientou os seus desembolsos sectoriais cun crecemento significativo nos sectores de saúde, goberno e sociedade civil e proxectos multisectoriais de desenvolvemento rural.
14. A Cooperación Galega promoveu a **construción de resiliencia e o fortalecemento da capacidade dos axentes de cooperación** a través do financiamento de proxectos de fortalecemento institucional e de organizacións da sociedade civil e apoderamento de mulleres, de accións formativas e de capacitación, a sinatura dos convenios coa CGONGD, Fondo Galego e RGCUD, a

XUNTA DE GALICIA | VICEPRESIDENCIA SEGUNDA E CONSELLERÍA DE PRESIDENCIA, XUSTIZA E DEPORTES

CSV: BOPGDSPG-KzLE5gLMQ-5
Verificación: https://sede.parlamentodegalicia.gal/tramites/csv/

PARLAMENTO DE GALICIA
PARLAMENTO DE GALICIA
REXISTRO XERAL ENTRADA
Data asento: 08/03/2023 10:35:29
Nº Rexistro: 51068
Data envio: 08/03/2023 10:35:29.274

convocatoria das bolsas de formación de persoas expertas en cooperación, a canalización maioritaria dos recursos a través de convocatorias públicas e das ONGD e dando continuidade á posibilidade de contratar recursos humanos asociados aos proxectos até o 70% do custe total.

15. A Xunta de Galicia apostou polo modelo de actuación nos países prioritarios con base en **alianzas territoriais multiactor e multinivel nos sectores de especialización da Cooperación Galega** mediante o financiamento dunha intervención sectorial en apoio á pesca artesanal (ACUIPESCA-PERÚ) na Baía de Sechura, no Departamento de Piura (Perú). Ao tempo, iniciouse un traballo conxunto en Mozambique no eido da xestión de recursos hídricos e da acuicultura rural e pesca artesanal con Augas de Galicia, Fundación Universidade da Coruña, Enxeñería sen Fronteiras, CETMAR e Axuda en Acción.

16. Durante o cuadrienio 2018-2021 **reforzouse o proceso de participación e diálogo de políticas entre os axentes galegos de cooperación**. O proceso participativo de elaboración do anteproxecto da Lei reguladora da acción exterior e da cooperación para o desenvolvemento de Galicia e da *Estratexia de resposta á COVID-19 da Cooperación Galega* así como a ampliación da composición do CONGACODE e a constitución dun grupo de traballo específico en educación para a cidadanía global teñen facilitado o reforzamento do carácter participativo e participado da Cooperación Galega.

17. No cuadrienio 2018-2021 deuse continuidade aos **procesos de coordinación** coa Cooperación Española ampliando a participación da Xunta de Galicia nos mesmos. Ao tempo, reforzouse a coordinación cos outros departamentos da Xunta de Galicia que realizaron achegas significativas, como a Secretaría Xeral de Igualdade ou Augas de Galicia, e aproveitáronse as oportunidades para o traballo conxunto coas Entidades Locais na localización da Axenda 2030 e nas alianzas coa Lusofonía, e co resto de axentes de cooperación nun marco de corresponsabilidade e contribución colectiva desde Galicia ao logro dos resultados de desenvolvemento definidos pola Axenda 2030 e os ODS.

18. A Cooperación Galega reforzou o **proceso de posta en valor dos procesos de xestión do coñecemento e das aprendizaxes institucionais** derivadas dos estudos e avaliacións financiadas pola DXRREE e UE. Os instrumentos desenvolvidos, os espazos de encontro para a presentación dos resultados das avaliacións promovidas pola Cooperación Galega, os procesos abertos de revisión e mellora das bases das convocatorias, e as rutinas desenvolvidas teñen apoiado a consolidación dunha cultura de avaliación e aprendizaxe organizativa entre os axentes de cooperación poñendo os coñecementos xerados, as prácticas avaliadas e as dinámicas xeradas de intercambio de experiencias e aprendizaxes ao servizo da consecución de resultados de desenvolvemento no marco da Axenda 2030 e os ODS.

19. A DXRREE e UE garantiu e promoveu a **rendición de contas e transparencia** da Cooperación Galega facilitando o acceso da cidadanía a toda a información relativa ás actividades de cooperación para o desenvolvemento especialmente a través da súa páxina web institucional.

20. O **sistema de indicadores** predefinido no IV Plan Director foi útil para a análise e seguimento activo do seu grao de execución. Os métodos de colleita e análise de datos da DXRREE e UE para o este seguimento foron apropiados e suficientes tal e como se reflectiu nos informes anuais de xestión da Cooperación Galega.

XUNTA DE GALICIA | VICEPRESIDENCIA SEGUNDA E CONSELLERÍA DE PRESIDENCIA, XUSTIZA E DEPORTES

CSV: BOPGDSPG-KzLE5gLMQ-5
Verificación: https://sede.parlamentodegalicia.gal/tramites/csv/

PARLAMENTO DE GALICIA
PARLAMENTO DE GALICIA
REXISTRO XERAL ENTRADA
Data asento: 08/03/2023 10:35:29
Nº Rexistro: 51068
Data envio: 08/03/2023 10:35:29.274

6. Recomendacións

1. A pandemia da COVID-19 e a actual vixencia da *Estratexia de resposta á COVID-19 da Cooperación Galega* xunto co próximo remate do proceso de reforma da normativa e arquitectura da Cooperación Española confirman a **idoneidade de adiar o proceso participativo do vindeiro ciclo de planificación** co fin de cumprir co principio de máxima coordinación e o criterio de complementariedade coa cooperación estatal establecidos na Lei 10/2021, do 9 de marzo, reguladora da acción exterior e da cooperación para o desenvolvemento de Galicia

2. O vindeiro ciclo del planificación constitúe unha oportunidade para reforzar o diálogo de políticas e o carácter participativo e participado da política pública galega de cooperación a través da **constitución dun grupo de traballo específico no CONGACODE representativo da pluralidade dos axentes galegos de cooperación** que estableza as liñas mestras do vindeiro Plan Director, asesore o proceso e revise os seus resultados.

3. No vindeiro Plan Director deberase dar continuidade ás **liñas de actuación vinculadas á loita contra a COVID-19 e as súas consecuencias negativas** nas comunidades e países socios. Ao tempo deberase debater a posible **ampliación dos ámbitos estratéxicos da Cooperación Galega** a eidos como a loita contra o cambio climático e a promoción e defensa dos dereitos humanos. Ao tempo, tamén se deberá estudar a idoneidade de deseñar estratexias sectoriais en ámbitos de interese ou especialización da Cooperación Galega.

4. **A Xunta de Galicia deberá dar continuidade e impulsar os procesos de diálogo e concertación que reforcen o consenso político e social** verbo da política pública galega de cooperación e seguir exercendo un **liderado proactivo dos procesos favorecedores da coherencia de políticas** en coordinación co conxunto de axentes de cooperación no marco da Axenda 2030 e dos ODS.

5. **Asegurar o incremento anual orzamentario do programa 331A** de cooperación para o desenvolvemento e impulsar un aumento do esforzo investidor da Xunta de Galicia, dando continuidade e reforzando o compromiso orzamentario doutros departamentos. Ao tempo, **mellorar a previsibilidade da axuda galega** mediante a integración nos Plans Anuais das previsións de axuda dos outros departamentos da Xunta de Galicia.

6. **Reforzar o investimento exterior en África Subsahariana, nos PMA e nos países con IDH baixo ou en situación de fraxilidade** e identificar oportunidades para a constitución de **novas alianzas territoriais multiactor e multinivel** nos países prioritarios e ámbitos estratéxicos de especialización da Cooperación Galega. Ao tempo, debater cos axentes de cooperación a posible ampliación dos países prioritarios.

7. **Consolidar a redución da fragmentación da axuda** a través do progresivo incremento do promedio de financiamento por actuación, especialmente no eido da cooperación ao desenvolvemento, e valorar a **creación de instrumentos estables de financiamento de intervencións a medio e longo prazo** en cooperación e educación para a cidadanía global.

8. **Impulsar a actual coordinación e diálogo da Xunta de Galicia coas Entidades Locais** en Galicia promovendo as complementariedades e a harmonización estratéxica e operativa no marco da Axenda 2030 e os procesos de localización dos ODS, dando continuidade á reactivación da colaboración no eido da cooperación exterior.

XUNTA DE GALICIA | VICEPRESIDENCIA SEGUNDA E CONSELLERÍA DE PRESIDENCIA, XUSTIZA E DEPORTES

CSV: BOPGDSPG-KzLE5gLMQ-5
Verificación: https://sede.parlamentodegalicia.gal/tramites/csv/

PARLAMENTO DE GALICIA
PARLAMENTO DE GALICIA
REXISTRO XERAL ENTRADA
Data asento: 08/03/2023 10:35:29
Nº Rexistro: 51068
Data envio: 08/03/2023 10:35:29.274

9. **Impulsar a construción de capacidade do sistema galego de cooperación** mediante o financiamento de actividades orientadas ao fortalecemento e capacitación dos axentes galegos de cooperación a través das súas entidades representativas e as Universidades públicas galegas. E seguir dinamizando e ampliando os actuais **procesos de xestión do coñecemento e de aprendizaxes institucionais** xerados polos estudos e avaliacións financiadas pola Cooperación Galega, reforzando o investimento en avaliacións de calidade.

10. **Incrementar a difusión pública á cidadanía dos resultados da Cooperación Galega** co obxectivo de mellorar a visibilidade dos logros colectivos na consecución da Axenda 2030 e dos ODS.

XUNTA DE GALICIA | VICEPRESIDENCIA SEGUNDA E CONSELLERÍA DE PRESIDENCIA, XUSTIZA E DEPORTES

CSV: BOPGDSPG-KzLE5gLMQ-5
Verificación: https://sede.parlamentodegalicia.gal/tramites/csv/

PARLAMENTO DE GALICIA
PARLAMENTO DE GALICIA REXISTRO XERAL ENTRADA
Data asento: 08/03/2023 10:35:29
Nº Rexistro: 51068
Data envio: 08/03/2023 10:35:29.274

Anexos

Anexo 1. Matriz de criterios de análise

Pregunta	Indicadores de avaliación
Criterio: eficacia-Logro de resultados	
R1. Lográronse adecuada e suficientemente os resultados de xestión do IV Plan Director?	I.R1.1. Grao de execución dos indicadores do marco de resultados do IV Plan Director.
R2. Que dificultades e atrancos impediron a consecución dos resultados do IV Plan Director?	I.R2.2. Problemas detectados na consecución dos resultados do IV Plan Director
Criterio: eficiencia	
E1. Foi eficiente a transformación dos recursos nos resultados de xestión do IV Plan Director?	I.E2.2. Grao en que os produtos previstos no IV Plan Director están a contribuír a acadar os resultados de mellora previstos.
Criterio: coherencia	
Ch1. Foron adecuadas as accións programadas para acadar os resultados de xestión e liñas de acción do IV Plan Director?	I.Ch1.1. Grao en que se están a minguar as debilidades e problemas detectados no diagnóstico que acompaña ao IV Plan Director. I.Ch.1.3. Grao de cumprimento das reformas previstas no IV Plan Director.
Criterio: pertinencia	
Pt1. Foi útil o sistema de indicadores predefinido no IV Plan Director?	1.Pt1.1. Grao de utilidade do sistema de indicadores para a xestión da axuda. 1.Pt1.2. Dificultades detectades para a medición dos indicadores.
Pt2. Foron apropiados e suficientes os métodos de colleita e análise de datos para o seguimento do IV Plan Director?	1.Pt2.1. Grao de corrección/validez dos métodos de colleita e análise de datos. 1.Pt.2. Erros detectados nos métodos de colleita e análise
Criterio: satisfacción	
S1. Satisfixo o IV Plan Director as expectativas dos axentes e actores da cooperación galega?	1.S1.1. Grao de satisfacción dos axentes e actores da Cooperación Galega

XUNTA DE GALICIA | VICEPRESIDENCIA SEGUNDA E CONSELLERÍA DE PRESIDENCIA, XUSTIZA E DEPORTES
CSV: BOPGDSPG-KzLE5gLMQ-5
Verificación: https://sede.parlamentodegalicia.gal/tramites/csv/

PARLAMENTO DE GALICIA
PARLAMENTO DE GALICIA
REXISTRO XERAL ENTRADA
Data asento: 08/03/2023 10:35:29
Nº Rexistro: 51068
Data envio: 08/03/2023 10:35:29.274

Anexo 2. Matriz de documentación

Marco normativo da Cooperación Galega

- Lei 10/2021, do 9 de marzo, reguladora da acción exterior e da cooperación para o desenvolvemento de Galicia.
- Lei 3/2003, do 19 de xuño, de cooperación para o desenvolvemento. Modificada pola disposición final terceira e disposición derrogatoria única da Lei 1/2015, do 1 de abril, de garantía de calidade dos servizos públicos e da boa administración. (Derrogada)
- Decreto 29/2017, do 9 de marzo, de cooperación para o desenvolvemento.
- Decreto 178/2015, do 26 de novembro, polo que se regula a acción exterior da Comunidade Autónoma de Galicia.
- Lei 14/2013, do 26 de decembro, de racionalización do sector público autonómico.
- Lei 1/2015, do 1 de abril, de garantía da calidade dos servizos públicos e da boa administración.
- Lei 1/2016, do 18 de xaneiro, de transparencia e bo goberno.
- Lei 9/2007, de 13 de xuño, de subvencións de Galicia.
- Decreto 11/2009, do 8 de xaneiro, polo que se aproba o Regulamento da Lei 9/2007, do 13 de xuño, de subvencións de Galicia.

Marco instrumental da Cooperación Galega

- Orde do 23 de marzo de 2017, da Vicepresidencia e Consellería de Presidencia, Administracións Públicas e Xustiza pola que se aproban as bases reguladoras da concesión de subvencións, en réxime de concorrencia competitiva, para a execución de proxectos de educación para o desenvolvemento e para a cidadanía global a executar polas organizacións non gobernamentais de desenvolvemento e se procede á súa convocatoria para o ano 2017.
- Orde do 26 de abril de 2017 pola que se aproban as bases reguladoras da concesión de subvencións, en réxime de concorrencia competitiva, para a execución de proxectos de cooperación para o desenvolvemento no exterior promovidos polos axentes de cooperación e se convocan para o ano 2017.
- Orde do 15 de maio de 2017 pola que se establecen as bases reguladoras para a concesión de bolsas de formación de persoas expertas en cooperación internacional para o desenvolvemento e se procede á súa convocatoria para o ano 2017.
- Orde do 15 de maio de 2017, da Vicepresidencia e Consellería de Presidencia, Administracións Públicas e Xustiza, pola que se aproban as bases reguladoras da concesión de subvencións, en réxime de competencia competitiva, para a execución de proxectos de acción humanitaria no exterior e se procede a súa convocatoria para o ano 2017.
- Orde do 14 de xuño de 2017 pola que se aproban as bases reguladoras da concesión de subvencións, en réxime de concorrencia competitiva, para a realización de proxectos de investigación e para a creación de grupos de investigación en materia de cooperación para o desenvolvemento, que executarán os grupos e centros de investigación das universidades galegas, e se procede á súa convocatoria para o ano 2017.
- Orde do 18 de decembro de 2017 pola que se aproban as bases reguladoras da concesión de subvencións, en réxime de concorrencia competitiva, para a execución de proxectos de cooperación para o desenvolvemento no exterior promovidos polos axentes de cooperación e procédese á súa convocatoria.
- Orde do 28 de marzo de 2018, da Vicepresidencia e Consellería de Presidencia, Administracións Públicas e Xustiza, pola que se aproban as bases reguladoras da concesión de subvencións, en réxime de concorrencia competitiva, para a execución de proxectos de acción humanitaria no exterior e se procede a súa convocatoria para o ano 2018.
- Orde do 11 de abril de 2018, pola que se aproban as bases reguladoras da concesión de subvencións, en réxime de concorrencia competitiva, para a execución de proxectos de educación para o desenvolvemento e a cidadanía global a executar polas organizacións non gobernamentais de desenvolvemento e se procede á súa convocatoria.
- Orde do 24 de abril de 2018 pola que se establecen as bases reguladoras para a concesión de bolsas de formación de persoas expertas en cooperación internacional para o desenvolvemento e se procede a súa convocatoria para o ano 2018.
- Orde do 17 de decembro de 2018 pola que se aproban as bases reguladoras da concesión de subvencións, en réxime de concorrencia competitiva, para a execución de proxectos de cooperación

XUNTA DE GALICIA
VICEPRESIDENCIA E CONSELLERÍA DE PRESIDENCIA, XUSTIZA E DEPORTE

CSV: BOPGDSPG-KzLE5gLMQ-5
Verificación: https://sede.parlamentodegalicia.gal/tramites/csv/

PARLAMENTO DE GALICIA
PARLAMENTO DE GALICIA REXISTRO XERAL ENTRADA
Data asento: 08/03/2023 10:35:29
Nº Rexistro: 51068
Data envio: 08/03/2023 10:35:29.274

para o desenvolvemento no exterior promovidos polos axentes de cooperación e procédese a súa convocatoria.

- Orde do 21 de xuño de 2019 pola que se modifica a distribución entre créditos orzamentarios da Orde do 17 de decembro de 2018.
- Orde do 2 de abril do 2019 pola que se aproban as bases reguladoras da concesión de subvencións, en réxime de concorrencia competitiva para a execución de proxectos de educación para o desenvolvemento e a cidadanía global que executarán as organizacións non gobernamentais de desenvolvemento, e se procede á súa convocatoria.
- Orde do 29 de abril de 2019, da Vicepresidencia e Consellería de Presidencia, Administracións Públicas e Xustiza, pola que se aproban as bases reguladoras da concesión de subvencións, en réxime de concorrencia competitiva, para a execución de proxectos de acción humanitaria no exterior e se procede a súa convocatoria para o ano 2019.
- Orde do 6 de maio do 2019 pola que se aproban as bases reguladoras da concesión de subvencións, en réxime de concorrencia competitiva, para a realización de proxectos de investigación e para a creación de grupos de investigación en materia de cooperación para o desenvolvemento no marco da Axenda 2030 a executar polos grupos e centros de investigación das Universidades galegas.
- Orde do 2 de xullo de 2020 pola que se modifica parcialmente a Orde do 14 de maio de 2019 pola que se establecen as bases reguladoras para a concesión das bolsas de formación de persoas expertas en cooperación internacional para o desenvolvemento e se convocan para o ano 2019.
- Orde do 14 de maio de 2019 pola que se establecen as bases reguladoras para a concesión das bolsas de formación de persoas expertas en cooperación internacional para o desenvolvemento e se convocan para o ano 2019.
- Orde do 23 de decembro de 2019 pola que se aproban as bases reguladoras da concesión de subvencións, en réxime de concorrencia competitiva, para a execución de proxectos de cooperación para o desenvolvemento no exterior promovidos polos axentes de cooperación e se procede á súa convocatoria.
- Orde do 4 de xuño de 2020 pola que se modifica a distribución entre créditos orzamentarios da Orde do 23 de decembro de 2019 pola que se aproban as bases reguladoras da concesión de subvencións, en réxime de concorrencia competitiva, para a execución de proxectos de cooperación para o desenvolvemento no exterior promovidos polos axentes de cooperación, e se procede á súa convocatoria.
- Orde do 25 de maio de 2020 da Vicepresidencia e Consellería de Presidencia, Administracións Públicas e Xustiza pola que se aproban as bases reguladoras da concesión de subvencións, en réxime de concorrencia competitiva, para a execución de proxectos de acción humanitaria no exterior e se procede á súa convocatoria para o ano 2020.
- Orde do 22 de xuño de 2020 pola que se aproban as bases reguladoras da concesión de subvencións, en réxime de concorrencia competitiva, para a execución de proxectos de educación para o desenvolvemento e a cidadanía global por parte das organizacións non gobernamentais de desenvolvemento e se procede á súa convocatoria.
- Orde do 20 de abril de 2021 pola que se aproban as bases reguladoras da concesión de subvencións, en réxime de concorrencia competitiva, para a execución de proxectos de educación para o desenvolvemento e a cidadanía global que executarán as organizacións non gobernamentais de desenvolvemento, e se procede á súa convocatoria.
- Orde do 7 de maio de 2021 pola que se aproban as bases reguladoras da concesión de subvencións, en réxime de concorrencia competitiva, para a realización de proxectos de investigación e para a creación de grupos de investigación en materia de cooperación para o desenvolvemento no marco da Axenda 2030, que van executar os grupos e centros de investigación das universidades galegas, e se procede á súa convocatoria.
- Orde do 24 de maio 2021 pola que se aproban as bases reguladoras da concesión de subvencións, en réxime de concorrencia competitiva, para a execución de proxectos de acción humanitaria no exterior, e se procede á súa convocatoria para o ano 2021.
- Orde do 17 de xuño de 2021 pola que se aproban as bases reguladoras da concesión de subvencións, en réxime de concorrencia competitiva, para a execución de proxectos de cooperación para o desenvolvemento no exterior promovidos polos axentes de cooperación e procédese a súa convocatoria para o ano 2021.
- Orde do 18 de xuño de 2021 da Vicepresidencia primeira e Consellería de Presidencia, Xustiza e Turismo, pola que se establecen as bases reguladoras para a concesión das bolsas de formación de

XUNTA DE GALICIA | VICEPRESIDENCIA SEGUNDA E CONSELLERÍA DE PRESIDENCIA, XUSTIZA E DEPORTES
CSV: BOPGDSPG-KzLE5gLMQ-5
Verificación: https://sede.parlamentodegalicia.gal/tramites/csv/

PARLAMENTO DE GALICIA
PARLAMENTO DE GALICIA
REXISTRO XERAL ENTRADA
Data asento: 08/03/2023 10:35:29
Nº Rexistro: 51068
Data envio: 08/03/2023 10:35:29.274

persoas expertas en cooperación internacional para o desenvolvemento e se convocan para o ano 2021.
- Relación de convenios 2015, 2016, 2017, 2018, 2019, 2020 e 2021 celebrados pola Dirección Xeral de Relacións Exteriores e coa UE.

Marco estratéxico e operativo da Cooperación Galega

Plan Director

- IV Plan Director da Cooperación Galega para o Desenvolvemento 2018-2021.

Plans Anuais

- Plan Anual da Cooperación Galega para o Desenvolvemento 2018.
- Plan Anual da Cooperación Galega para o Desenvolvemento 2019.
- Plan Anual da Cooperación Galega para o Desenvolvemento 2020.
- Plan Anual da Cooperación Galega para o Desenvolvemento 2021.

Informe anual de xestión

- Informe 2018 da Cooperación Galega para o Desenvolvemento.
- Informe 2019 da Cooperación Galega para o Desenvolvemento.
- Informe 2020 da Cooperación Galega para o Desenvolvemento.
- Informe 2021 da Cooperación Galega para o Desenvolvemento.

Estratexias sectoriais

- Estratexia de educación para o desenvolvemento da Cooperación Galega (2017-2021).
- Estratexia de resposta á COVID-19 da Cooperación Galega.

Avaliacións da Cooperación Galega

- Informe intermedio de seguimento do IV Plan Director da Cooperación Galega.
- Avaliación externa ex-post dos proxectos financiados pola Cooperación Galega en Perú no período 2009-2016.
- Avaliación externa ex-post dos proxectos financiados pola Cooperación Galega en Mozambique no período 2010-2017.
- Avaliación externa ex-post dos proxectos financiados pola Cooperación Galega no Salvador e Honduras no período 2010-2017.
- Avaliación externa ex post de proxectos de educación para o desenvolvemento e a cidadanía global subvencionados pola Cooperación Galega no período 2010-2017.
- Avaliación do programa de bolsas de formación de persoas expertas en cooperación internacional para o desenvolvemento.

Outros estudos sobre a Cooperación Galega

- PROXECTOS (2007), *Diagnose estratéxica e participativa do comercio xusto en Galicia*.
- IESI (2010), *Rexistro de cooperantes galegos/as no exterior*.
- USC (2011), *Coñecemento e actitudes dos cidadáns galegos cara á Política de Cooperación e Axuda para o Desenvolvemento*.
- LÓPEZ FARIÑA, A. e TÁBOAS PAZOS, E. (2013), *Diagnóstico das intervencións de ED financiadas pola Xunta de Galicia no período 2010-2012.*
- ICSEM, (2016). *Análise de percepcións sobre o papel das empresas galegas no desenvolvemento dos países e comunidades socias.*
- SANTANDER CAMPOS, G. e PÉREZ PINEDA, J.A (2018). *La implantación de la Agenda 2030 de Desarrollo Sostenible en la Xunta de Galicia. Principales implicaciones y propuestas*

CSV: BOPGDSPG-KzLE5gLMQ-5
Verificación: https://sede.parlamentodegalicia.gal/tramites/csv/

PARLAMENTO DE GALICIA
PARLAMENTO DE GALICIA REXISTRO XERAL ENTRADA
Data asento: 08/03/2023 10:35:29
Nº Rexistro: 51068
Data envio: 08/03/2023 10:35:29.274

Anexo 3. Metodoloxía

Para este exercicio de avaliación final a asistencia técnica empregou tres fontes distintas de información para a análise cuantitativa: a procedente do Sistema de Información da Axuda Oficial ao Desenvolvemento (info@OD) do Ministerio de Asuntos Exteriores, Unión Europea e Cooperación; os datos da DXRREE e UE que se empregan como base dos informes anuais de xestión, e mais o buscador de proxectos da propia DXRREE e UE.

Como xa indicamos en anteriores exercicios de avaliación, a literatura académica e as investigacións verbo da cooperación autonómica acostuman salientar as debilidades das fontes de información pola súa escasa solvencia e rigor. Con todo, cómpre subliñar que a DXRREE e UE ten dedicado desde 2010 abundantes esforzos e recursos institucionais á normalización dos procesos de recollida de información e depuración dos datos previamente ao seu envío a info@OD para a súa integración nos informes anuais de seguimento da AOD española. Neste senso, a DXRREE e UE ten realizado unha achega activa á calidade da información e transparencia da AOD española.

A investigación cualitativa incluíu a realización de tres grupos focais e dunha enquisa de percepción enviada aos axentes galegos de cooperación. Os grupos focais celebráronse coa Coordinadora Galega de ONGD, o Fondo Galego e a Rede Galega de Cooperación Universitaria ao Desenvolvemento coa participación de oito persoas. O cuestionario en liña enviouse aos axentes de cooperación inscritos no Rexistro Galego de Axentes de Cooperación. Ao remate do prazo de cumprimentación do cuestionario, obtivéronse 65 respostas. As respostas obtidas por natureza dos axentes foron: 32 de ONGD, 16 doutros axentes sociais, 6 de universidades, 6 de empresas, 2 de comités de axencias internacionais, 1 de entidades locais, 1 de un instituto de investigación e 1 de sindicatos.

Como ferramenta de recollida de información tense empregado un modelo de enquisa en liña enviada mediante correo electrónico. O cuestionario incluíu 23 preguntas agrupadas nas seguintes categorías:

1. Datos da persoa que resposta ao cuestionario.
2. Satisfacción coa Cooperación Galega.
3. Retos da Cooperación Galega.
4. Prioridades xeográficas e sectoriais.
5. Rendición de contas e transparencia da Cooperación Galega.
6. Suxestións para o V Plan Director.

Por último indicar que todas as figuras, táboas, cadros e gráficos son resultado da elaboración propia por parte do avaliador en base aos datos achegados pola DXRREE e UE. Nos casos en que non teñan sido de elaboración propia tense indicado a fonte.

CSV: BOPGDSPG-KzLE5gLMQ-5
Verificación: https://sede.parlamentodegalicia.gal/tramites/csv/

PARLAMENTO DE GALICIA
PARLAMENTO DE GALICIA
REXISTRO XERAL ENTRADA
Data asento: 08/03/2023 10:35:29
Nº Rexistro: 51068
Data envio: 08/03/2023 10:35:29.274

Anexo 4. Axentes de cooperación participantes na avaliación

ONGD
1. ACCEM
2. ADECOP Entidad colaboradora de Adopción Internacional
3. AGARESO, Asociación Galega de Reporteir*s Solidari*s
4. AIDA, Ayuda, Intercambio, Desarrollo.
5. Arquitectura sen Fronteiras.
6. Asemblea de Cooperación pola Paz
7. Asociación Galega de Axuda a Ucraína AGA-UCRAÍNA
8. Asociación Misioneros Seglares Vicencianos (MISEVI)
9. Axuda en Acción
10. Cooperación Internacional
11. Coordinadora Galega de ONGD
12. Cooperación Vicenciana por el Desarrollo Acción Misionera (COVIDE-AMVE)
13. EDUCO
14. Entreculturas
15. Enxeñería sen Fronteiras
16. Escuela Shantidi
17. FARMAMUNDI
18. Fundación Balms para la Infancia
19. Fundación de Religiosos para la Salud
20. Fundación Fabre
21. Fundación Mozambique Sur
22. Fundación Musol
23. Fundación Vicente Ferrer
24. Harambee
25. Juan Ciudad ONGD
26. Mans Unidas
27. Médicos Mundi
28. ONG Aire
29. ONG Mestura
30. Solidaridad, educación, desarrollo. SED.
31. Sustinea
32. Taller de Solidariedade
COMITÉS DE AXENCIAS INTERNACIONAIS
1. Comité Español da UNRWA
2. UNICEF Comité Galicia
OUTROS AXENTES SOCIAIS
1. AFALU. Asociación de Familias de Enfermos de Alzheimer de Lugo
2. AGADHEMO. Asociación Galega de Hemofilia
3. Asociación de Desenvolvemento Rural "Mariñas-Betanzos"
4. Asociación para el Desarrollo Educativo y Cultural
5. Acción Solidaria de Galicia, ASDEGAL.
6. Cáritas Diocesana de Santiago de Compostela
7. Cruz Vermella
8. Down Galicia
9. Federación Escuelas Familiares Agrarias de Galicia
10. Fundación Amigos de Galicia
11. Fundación Galicia Innova
12. Fundación Galega de Iniciativas Culturais e Sociais Montecelo
13. Fundación Mujeres

XUNTA DE GALICIA
VICEPRESIDENCIA SEGUNDA E CONSELLERÍA DE EMPREGO, XUSTIZA E DEPORTES

CSV: BOPGDSPG-KzLE5gLMQ-5
Verificación: https://sede.parlamentodegalicia.gal/tramites/csv/

PARLAMENTO DE GALICIA
PARLAMENTO DE GALICIA
REXISTRO XERAL ENTRADA
Data asento: 08/03/2023 10:35:29
Nº Rexistro: 51068
Data envio: 08/03/2023 10:35:29.274

14. ONGD Senvalos
15. Radio ECCA Fundación Canaria
16. Social Ciclismo Fan Manager
UNIVERSIDADES
1. Universidade de A Coruña
2. Universidade de Santiago de Compostela
3. Universidade de Vigo
4. Rede Galega de Cooperación Universitaria para o Desenvolvemento (RGCUD)
INSTITUTOS DE INVESTIGACIÓN
1. Instituto Galego de Análise e Documentación Internacional (IGADI)
EMPRESAS E ORGANIZACIÓNS EMPRESARIAIS
1. Análisis y Desarrollo Social Consultores
2. Creatividad y Tecnología
3. Devalar. Consultoría Europea
4. iCarto. Innovación, Cooperación, Cartografía y Territorio
5. Qualitynova Consultores
6. Sixstema Proyectos de Información
ENTIDADES LOCAIS
1. Fondo Galego
SINDICATOS
1. CIG, Confederación Intersindical Galega

CSV: BOPGDSPG-KzLE5gLMQ-5
Verificación: https://sede.parlamentodegalicia.gal/tramites/csv/

PARLAMENTO DE GALICIA
PARLAMENTO DE GALICIA
REXISTRO XERAL ENTRADA
Data asento: 08/03/2023 10:35:29
Nº Rexistro: 51068
Data envio: 08/03/2023 10:35:29.274

Anexo 5. Presentación do avaliador

Xosé Luís Pastoriza Rozas (Vigo, 1977). Doutor en Filosofía e Máster en Desenvolvemento Local pola Universidade de Santiago de Compostela. MSc NGOs and Development pola London School of Economics & Political Science. Profesor no Departamento de Filosofía e Antropoloxía da USC. Traballou como técnico de proxectos na Coordinadora Galega de ONGD e como técnico de educación para o desenvolvemento na Fundación Entreculturas. A pedimento da DXRREE e UE foi o responsable da coordinación da avaliación intermedia do II Plan Director da Cooperación Galega para o Desenvolvemento (2010-2013), canda a Laura Doval Lodeiro, e responsable da súa avaliación final, así como da dinamización do procesos de planificación estratéxica que deron lugar ao III Plan Director da Cooperación Galega (2014-2017) e ao IV Plan Director da Cooperación Galega (2018-2021). Dinamizou o proceso participativo de elaboración da *Estratexia de resposta á COVID-19 da Cooperación Galega* en 2021 e participou na comisión redactora do Título VIII de cooperación para o desenvolvemento do Anteproxecto de Lei reguladora da Acción Exterior e cooperación para o desenvolvemento de Galicia. Así mesmo, facilitou o proceso de planificación estratéxica da Oficina de Cooperación e Voluntariado da Universidade da Coruña (2013-2016) e do I Plan Estratéxico (2021-2030) da Rede Galega de Cooperación Universitaria para o Desenvolvemento (RGCUD). Entre as súas publicacións no eido da cooperación destacan *Eficacia da axuda e sociedade civil* (CGONGD, 2011), dous estudos sectoriais sobre a Axuda Oficial ao Desenvolvemento en Galicia -*AOD en educación en Galicia. Un análisis de la cooperación gallega 2006-2010* (CME, 2012); *La educación cambia la vida. La ayuda al desarrollo en educación de la Xunta de Galicia 2010-2013* (CME, 2014)- así como unha investigación sobre a cooperación ao desenvolvemento en educación en Andalucía *(División del trabajo y coordinación en la cooperación andaluza. La educación en el período 2006-2010).* En 2021 o Fondo Galego e a Coordinadora Galega publicaron a súa monografía *O poder solidario do local. A cooperación municipalista para o desenvolvemento en Galicia.* Entre os seus artigos ten publicado xunto con Carlos Teijo na *Revista Tiempo de Paz* ("Crisis en la cooperación descentralizada española: ¿oportunidad o negra sombra?", n. 105, 2012*), e* na *Revista Galego de Ensino* ("Contra a indiferenza: teoría e praxe da educación para o desenvolvemento en Galicia", n. 58, 2014). Por outra banda, colaborou coa Coordinadora Galega de ONGD a través da realización de documentos de traballo (*Unha cooperación cativa para os máis pobres. Análise do proxecto de Lei de Orzamentos Xerais da Comunidade autónoma de Galicia para o ano 2012; Bandeiras, pastillas e océanos azuis. A Cooperación Galega de cara ás eleccións ao Parlamento de Galicia de outubro de 2012; Unha cooperación ao desenvolvemento de cero absoluto (-273,15º). Análise do proxecto de Lei de Orzamentos Xerais da Comunidade autónoma de Galicia para o ano 2013).* Editou as actas das I Xornadas Galegas de Educación para o Desenvolvemento (outubro 2012) publicadas baixo o título *Educar para a cidadanía global: experiencias, ferramentas e discursos para o cambio social* (Fundación Isla Couto, 2014). É socio da Rede Española de Estudios de Desenvolvemento (REEDES).

XUNTA DE GALICIA | VICEPRESIDENCIA SEGUNDA E CONSELLERÍA DE PRESIDENCIA, XUSTIZA E DEPORTES

CSV: BOPGDSPG-KzLE5gLMQ-5
Verificación: https://sede.parlamentodegalicia.gal/tramites/csv/

PARLAMENTO DE GALICIA
PARLAMENTO DE GALICIA
REXISTRO XERAL ENTRADA
Data asento: 08/03/2023 10:35:29
Nº Rexistro: 51068
Data envio: 08/03/2023 10:35:29.274

Anexo 6. Índice de figuras, cadros, táboas e gráficos

Figuras
Figura 1: Esquema da planificación estratéxica do IV Plan Director da Cooperación Galega 31
Figura 2: Lóxica do IV Plan Director da Cooperación Galega 36
Cadros
Cadro 1: Opcións metodolóxicas da avaliación 27
Cadro 2: Axentes participantes nos diferentes instrumentos 27
Cadro 3: Principios da Cooperación Galega para o Desenvolvemento 31
Cadro 4: Comparativa de países prioritarios da Cooperación Galega e prioridades xeográficas e marco de programación da Cooperación Española 64
Cadro 5: Relación dos ámbitos estratéxicos do IV Plan Director e os ODS 66
Táboas
Táboa 1: Procesos de mellora e produtos do IV Plan Director da Cooperación Galega, 2018-2021 40
Táboa 2: Distribución do orzamento inicial e executado da DXRREE e UE (Cooperación Exterior), 2018-2021 44
Táboa 3: Distribución agregada do gasto por tipo de actividade e instrumento da DXRREE e UE (Cooperación Exterior), 2018-2021 45
Táboa 4: Evolución do programa 331A de cooperación exterior ao desenvolvemento, 2017-2021 49
Táboa 5: Esforzo investidor en AOD da Xunta de Galicia, 2018-2021 50
Táboa 6: Esforzo investidor das Comunidades Autónomas, 2020 51
Táboa 7: Participación da AOD das Comunidades Autónomas e da Xunta de Galicia na AOD desembolsada neta española, 2010-2020 52
Táboa 8: AOD das Comunidades Autónomas por volume desembolsado, variación anual e posición relativa anual, 2018-2020 52
Táboa 9: Cálculo da porcentaxe de AOD da Xunta de Galicia respecto do orzamento total consolidado en 2021 52
Táboa 10: Hipóteses de crecemento anual do programa 331A de cooperación exterior ao desenvolvemento dos orzamentos xerais da Xunta de Galicia, 2023-2026 (euros) 53
Táboa 11: Instrumentos de canalización da AOD da DXRREE e coa UE, 2018-2021 54
Táboa 12: Proxectos aprobados sen financiar por esgotamento do crédito orzamentario, 2018-2021 55
Táboa 13: Convocatorias públicas de axudas da DXRREE e UE, 2018-2021 56
Táboa 14: Promedio de desembolso anual por convocatorias da DXRREE e UE, 2006-2021 59
Táboa 15: Países receptores da AOD da DXRREE e UE por área xeográfica, nivel de renda, volume de recursos desembolsados en cooperación e acción humanitaria, porcentaxe sobre o total de AOD no exterior, 2018-2021 61
Táboa 16: Comparativa dos países e colectivos prioritarios do II, III e IV Plan Director da Cooperación Galega receptores de fondos da DXRREE e UE por volume de recursos desembolsados e porcentaxe sobre o total de AOD en cooperación 62
Táboa 17: Ránking de países receptores da AOD da DXRREE e UE en cooperación no exterior por nivel de renda, número de proxectos, volume de recursos desembolsados e porcentaxe sobre o total de AOD en cooperación, 2018-2021 62
Táboa 18: Distribución da AOD da DXRREE e UE en cooperación exterior por nivel de ingreso por volume de fondos e porcentaxe, 2018-2021 63
Táboa 19: Distribución da AOD da DXRREE e UE no exterior por área rexional, 2018-2021 63
Táboa 20: Ránking de países receptores da AOD da DXRREE e UE en acción humanitaria por nivel de renda, número de proxectos, volume de recursos desembolsados e porcentaxe sobre o total de AOD en acción humanitaria, 2018-2021 63
Táboa 21: Distribución por ámbitos estratéxicos da AOD da DXRREE e UE por volume de fondos e porcentaxe, 2018-2021 65
Táboa 22: Distribución sectorial da AOD da Xunta de Galicia por sectores CAD e peso relativo, 2018-2021 (euros) 66
Táboa 23: Distribución da AOD bruta distribuíble sectorialmente da DXRREE e UE cara á cobertura de servizos sociais básicos por volume de fondos e porcentaxe, 2018-2021 67
Táboa 24: Axentes canalizadores da AOD desembolsada da DXRREE e UE, 2018-2021 69
Gráficos
Gráfico 1: Grao de execución en porcentaxe dos indicadores do IV Plan Director da Cooperación Galega, 2018-2021 37
Gráfico 2: Grao de execución en porcentaxe dos produtos do IV Plan Director da Cooperación Galega, 2018-2021 37
Gráfico 3: Grao de execución en porcentaxe dos resultados de xestión do IV Plan Director da Cooperación Galega, 2018-2021 38
Gráfico 4: Grao de alcance dos resultados de xestión do IV Plan Director da Cooperación Galega, 2018-2021 38
Gráfico 5: Grao de corrección dos retos da Cooperación Galega, 2018-2021 47
Gráfico 6: Evolución da AOD neta española, AOD da Administración Xeral do Estado e AOD das Comunidades Autónomas por volume de fondos, 2008-2021 (millóns de euros) 50
Gráfico 7: Evolución dos créditos previstos e desembolsos concedidos a través de convocatorias públicas dos axentes de cooperación, 2014-2021 55
Gráfico 8: Satisfacción dos axentes de cooperación co IV Plan Director da Cooperación Galega, 2022 84
Gráfico 9: Satisfacción dos axentes de cooperación coa resposta da Cooperación Galega á pandemia da COVID-19, 2022 85

XUNTA DE GALICIA | VICEPRESIDENCIA SEGUNDA E CONSELLERIA DE PRESIDENCIA, XUSTIZA E DEPORTES

CSV: BOPGDSPG-KzLE5gLMQ-5
Verificación: https://sede.parlamentodegalicia.gal/tramites/csv/

PARLAMENTO DE GALICIA
REXISTRO XERAL ENTRADA
Data asento: 08/03/2023 10:35:29
Nº Rexistro: 51068
Data envio: 08/03/2023 10:35:29.274

Asinado dixitalmente por:

DIRECCIÓN XERAL DE RELACIÓNS INSTITUCIONAIS E PARLAMENTARIAS na data 08/03/2023 9:35:12

CSV: BOPGDSPG-KzLE5gLMQ-5
Verificación:
https://sede.parlamentodegalicia.gal/tramites/csv/

PARLAMENTO DE GALICIA
PARLAMENTO DE GALICIA
REXISTRO XERAL ENTRADA
Data asento: 08/03/2023 10:35:49
Nº Rexistro: 51069
Data envio: 08/03/2023 10:35:49.930
Data 08/03/2023 10:35

Coa finalidade de dar cumprimento ao disposto no artigo 87.2 a) da Lei 10/2021 do 9 de marzo, reguladora da acción exterior e da cooperación para o desenvolvemento, achégolle o *Proxecto do V Plan Director da Cooperación Galega (2023-2026),* aprobado polo Consello da Xunta de Galicia na súa reunión do día 2 de marzo de 2023.

Santiago de Compostela,

A directora xeral de Relacións Institucionais e Parlamentarias
(ASINADO DIXITALMENTE)

Sr. Presidente do Parlamento de Galicia

CSV: BOPGDSPG-KzLE5gLMQ-5
Verificación: https://sede.parlamentodegalicia.gal/tramites/csv/

DIRECCIÓN XERAL DE RELACIÓNS INSTITUCIONAIS E PARLAMENTARIAS a las 08/03/2023 10:35:39

PARLAMENTO DE GALICIA
PARLAMENTO DE GALICIA
REXISTRO XERAL ENTRADA
Data asento: 08/03/2023 10:35:49
Nº Rexistro: 51069
Data envio: 08/03/2023 10:35:49.930

XUNTA DE GALICIA

DIEGO CALVO POUSO, VICEPRESIDENTE SEGUNDO E CONSELLEIRO DE PRESIDENCIA, XUSTIZA E DEPORTES E SECRETARIO DO CONSELLO DA XUNTA DE GALICIA,

CERTIFICA:

Que o Consello da Xunta de Galicia na súa reunión do día dous de marzo de dous mil vinte e tres adoptou, entre outros, o seguinte Acordo:

"Aprobar o Proxecto de V Plan Director da Cooperación Galega (2023-2026), de acordo co establecido no artigo 87.2 da Lei 10/2021, do 9 de marzo, reguladora da acción exterior e da cooperación para o desenvolvemento de Galicia e acordar a súa remisión ao Parlamento de Galicia para a súa aprobación (xúntase documento do Plan)."

E para que conste, asina a presente co visto e prace do Sr. Presidente, en Santiago de Compostela, a dous de marzo de dous mil vinte e tres.

Vº. e Prace
O PRESIDENTE

CSV: BOPGDSPG-KzLE5gLMQ-5
Verificación: https://sede.parlamentodegalicia.gal/tramites/csv/

PARLAMENTO DE GALICIA
PARLAMENTO DE GALICIA
REXISTRO XERAL ENTRADA
Data asento: 08/03/2023 10:35:49
Nº Rexistro: 51069
Data envio: 08/03/2023 10:35:49.930

XUNTA DE GALICIA | DIRECCIÓN XERAL DE RELACIÓNS EXTERIORES E COA UNIÓN EUROPEA

COOPERACIÓN GALEGA

Anteproxecto. V Plan Director da Cooperación Galega (2023-2026)

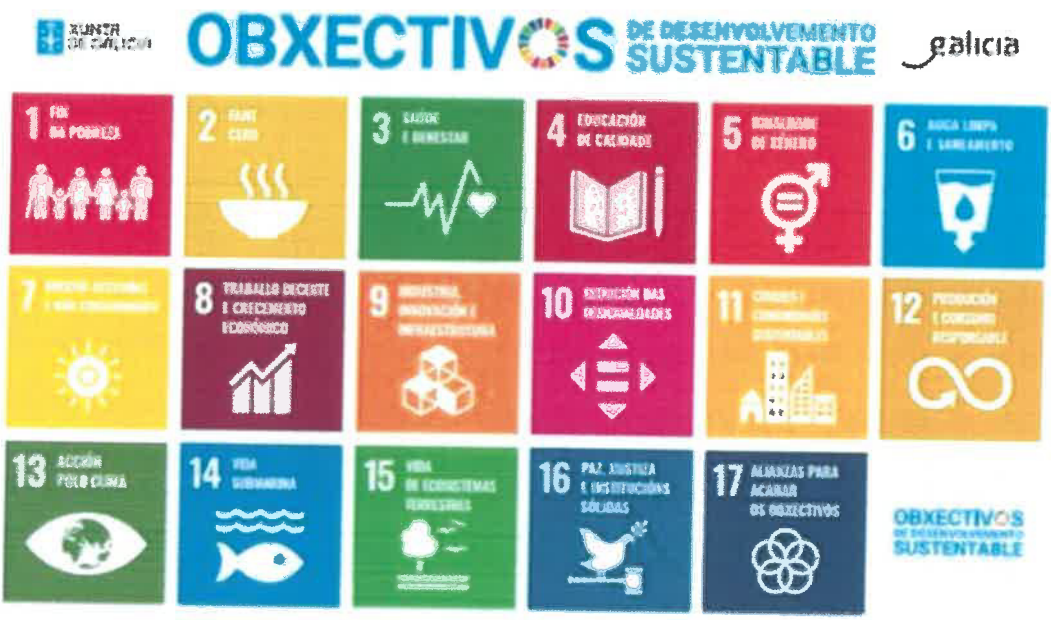

Dirección Xeral de Relacións Exteriores e coa UE

Vicepresidencia segunda e Consellería de Presidencia, Xustiza e Deportes. Xunta de Galicia

CSV: BOPGDSPG-KzLE5gLMQ-5
Verificación: https://sede.parlamentodegalicia.gal/tramites/csv/

PARLAMENTO DE GALICIA
PARLAMENTO DE GALICIA
REXISTRO XERAL ENTRADA
Data asento: 08/03/2023 10:35:49
Nº Rexistro: 51069
Data envio: 08/03/2023 10:35:49.930

Documento para ser sometido a informe do
Consello Galego de Cooperación para o Desenvolvemento (CONGACODE)
Dirección Xeral de Relacións Exteriores e coa UE.
Vicepresidencia segunda e Consellería de Presidencia, Xustiza e Deportes.
Xunta de Galicia.

Febreiro 2023

CSV: BOPGDSPG-KzLE5gLMQ-5
Verificación:
https://sede.parlamentodegalicia.gal/tramites/csv/

PARLAMENTO DE GALICIA
PARLAMENTO DE GALICIA
REXISTRO XERAL ENTRADA
Data asento: 08/03/2023 10:35:49
Nº Rexistro: 51069
Data envio: 08/03/2023 10:35:49.930

Índice

Acrónimos e siglas 3
1. Introdución 4
2. Misión e visión 7
3. Ámbitos estratéxicos 8
4. Prioridades xeográficas, transversais e colectivos prioritarios 10
4.1. Prioridades xeográficas 10
4.2. Prioridades transversais 10
4.3. Colectivos prioritarios 13
5. Capacidades e axentes galegos de cooperación 14
6. Marco de resultados de xestión 15
R.X.1. A Cooperación Galega aliña o seu marco estratéxico e operativo coa Axenda 2030 e os ODS. 15
R.X.2. A Cooperación Galega concentra a súa axuda con criterios de eficacia. 16
R.X.3. A Cooperación Galega especializa a súa axuda nos ámbitos estratéxicos nos que conta con valor engadido ou vantaxes comparativas. 16
R.X.4. Os axentes da Cooperación Galega coordinan e complementan as súas actuacións para a consecución dos ODS. 17
R.X.5. Os axentes da Cooperación Galega fortalecen a súa capacidade para a consecución dos ODS. 18
R.X.6. A cidadanía galega e os axentes de cooperación acceden a unha información de calidade sobre os logros colectivos da Cooperación Galega na consecución dos ODS. 19
7. Modalidades e instrumentos de axuda 20
7.1. Convocatorias públicas en concorrencia competitiva 20
7.2. Outros instrumentos: convenios e cooperación técnica 21
8. Xestión do coñecemento, avaliación e rendición de contas 22
9. Marco orzamentario 23
10. Marco de resultados e indicadores 24

CSV: BOPGDSPG-KzLE5gLMQ-5
Verificación: https://sede.parlamentodegalicia.gal/tramites/csv/

PARLAMENTO DE GALICIA
PARLAMENTO DE GALICIA
REXISTRO XERAL ENTRADA
Data asento: 08/03/2023 10:35:49
Nº Rexistro: 51069
Data envio: 08/03/2023 10:35:49.930

Acrónimos e siglas

AECID	Axencia Española de Cooperación Internacional para o Desenvolvemento
AE	Ámbito estratéxico
AOD	Axuda oficial ao desenvolvemento
CGONGD	Coordinadora Galega de ONG para o Desenvolvemento
CONGACODE	Consello Galego de Cooperación para o Desenvolvemento
DXRREE e UE	Dirección Xeral de Relacións Exteriores e coa UE
EGAEX	Estratexia Galega de Acción Exterior
FONDO GALEGO	Fondo Galego de Cooperación e Solidariedade
IDH	Índice de desenvolvemento humano
LA	Liña de acción
ODS	Obxectivos de desenvolvemento sustentable
ONGD	Organización non gobernamental de desenvolvemento
PALOP	País africano de lingua oficial portuguesa
PMA	Países menos adiantados
RGCUD	Rede Galega de Cooperación Universitaria para o Desenvolvemento
RX	Resultado de xestión

CSV: BOPGDSPG-KzLE5gLMQ-5
Verificación: https://sede.parlamentodegalicia.gal/tramites/csv/

PARLAMENTO DE GALICIA
PARLAMENTO DE GALICIA
REXISTRO XERAL ENTRADA
Data asento: 08/03/2023 10:35:49
Nº Rexistro: 51069
Data envio: 08/03/2023 10:35:49.930

1. Introdución

1. En 2022 conmemorouse o trinta aniversario do inicio da acción solidaria global da Xunta de Galicia coas comunidades e pobos empobrecidos. Nestas tres décadas a sociedade galega, a través dos seus poderes públicos, ten apoiado a política pública de cooperación para o desenvolvemento humano sustentable en canto expresión do seu compromiso solidario coa xustiza global. Integrada na acción exterior da Comunidade Autónoma, esta política pública contribúe de xeito corresponsable á erradicación da pobreza nas súas múltiples dimensións, a redución das desigualdades, a realización efectiva dos dereitos humanos, o apoio aos modelos de produción e consumo sustentables, a loita contra o cambio climático e a promoción dunhas relacións internacionais baseadas na paz e na xustiza.

2. O grao de madurez acadado polo sistema galego de cooperación demandou a actualización do seu marco normativo que viña regulado pola *Lei 3/2003, do 19 de xuño, de cooperación para o desenvolvemento*. Tras un proceso participativo amplo, o Parlamento de Galicia aprobou a *Lei 10/2021, do 9 de marzo, reguladora da acción exterior e da cooperación para o desenvolvemento de Galicia*. O seu título VIII reflicte os avances e progresos experimentados polo sistema galego de cooperación internacional para o desenvolvemento e que teñen dado lugar a unha Cooperación Galega máis especializada sectorial e xeograficamente, con maior complementariedade e coordinación eficaz co Estado e coa Unión Europea, con maior valor engadido e capacidade para acadar os resultados de desenvolvemento establecidos na axenda global de desenvolvemento humano sustentable das Nacións Unidas. Por outra banda, para adaptarse á complexidade e especificidade dos contextos de traballo en cooperación e acción humanitaria, na Lei establécese unha renovada regulación da xestión económica das axudas que facilita unha maior flexibilidade e operatividade aos axentes de cooperación, imprescindible para lograr maior eficacia, eficiencia e impacto no logro dos resultados das actuacións financiadas con recursos públicos da cidadanía galega.

3. O contexto actual ten espreguizado a conciencia e a urxencia dunha acción colectiva que afronte en man común a resolución creativa, solidaria, pacífica, sustentable e con visión longopracista dos ameazantes riscos existenciais que afronta a Humanidade e o Planeta como os atrancos á redución da pobreza e a fame, a pandemia da COVID-19 e as ameazas á saúde global, os efectos negativos do cambio climático, a agudización das desigualdades e as violencias, as crises humanitarias, as consecuencias tráxicas da mobilidade humana e das migracións, e os procesos regresivos para a democracia e os dereitos humanos. A experiencia compartida de vulnerabilidade e fraxilidade que implicou a pandemia da COVID-19 tamén nutre esta conciencia da complexidade dos problemas globais, da nosa común interdependencia, e da mutua responsabilidade na procura de alternativas viables e sustentables ao actual modelo hexemónico de desenvolvemento.

CSV: BOPGDSPG-KzLE5gLMQ-5
Verificación: https://sede.parlamentodegalicia.gal/tramites/csv/

PARLAMENTO DE GALICIA
PARLAMENTO DE GALICIA
REXISTRO XERAL ENTRADA
Data asento: 08/03/2023 10:35:49
Nº Rexistro: 51069
Data envio: 08/03/2023 10:35:49.930

4. De feito, a pandemia da COVID-19 e as súas consecuencias negativas motivaron que a Dirección Xeral de Relacións Exteriores e coa UE (DXRREE e UE) promovese a elaboración participativa dunha estratexia específica de resposta que permitiu, grazas á adaptación flexible do seu marco de resultados, prorrogar a vixencia do IV Plan Director da Cooperación Galega (2018-2021) até o ano 2022. Unha prolongación xustificada tamén polo actual proceso de reforma da arquitectura do sistema español de cooperación que determinará un renovado marco de complementariedade e coordinación da acción solidaria global do Estado que pon en valor a cooperación descentralizada autonómica e local, as súas vantaxes comparativas e os seus impactos na promoción global do desenvolvemento humano sustentable.

5. Situados na Década de Acción para a consecución dos Obxectivos de Desenvolvemento Sustentable (ODS), este V Plan Director aspira a acelerar a contribución de Galicia á Axenda 2030 de Desenvolvemento Sustentable das Nacións Unidas, unindose ao resto de estratexias e iniciativas promovidas desde a Administración autonómica e local no marco da coherencia de políticas para o desenvolvemento sustentable. Deste xeito, dáse continuidade ao anterior Plan Director no seu obxectivo de xerar cambios positivos e sustentables nas condicións de vida das persoas nas comunidades e países cos que se asocia a Cooperación Galega, promovendo alianzas para a conservación do noso planeta, a construción da paz, a realización dos dereitos humanos, e a prosperidade compartida.

6. Tal e como establece o artigo 83 da Lei 10/2021, o V Plan Director da Cooperación Galega para o desenvolvemento determinará o marco estratéxico desta política pública autonómica para o cuadrienio 2023-2026. Co fin de reforzar o diálogo de políticas e o protagonismo do Consello Galego de Cooperación para o Desenvolvemento (CONGACODE), creouse unha comisión específica que dinamizou o proceso de planificación estratéxica e promoveuse dunha participación plural, activa e inclusiva dos axentes de cooperación. Xa que logo, este plan director é o resultado do proceso de diálogo e consulta promovido pola Xunta de Galicia para consensuar os resultados esperados, as prioridades xeográficas e sectoriais, as modalidades, os instrumentos, os procesos de avaliación e os seus recursos orzamentarios.

7. Este V Plan Director xorde nun contexto de incerteza económica e financeira derivado das consecuencias da pandemia da COVID-19 e da inestabilidade internacional provocada pola agresión rusa a Ucraína, circunstancias que non teñen impedido un crecemento sostido e significativo do orzamento autonómico no eido da cooperación internacional nos últimos catro anos. Deste xeito, estase a avanzar cara ao cumprimento da aspiración colectiva da cidadanía galega de destinar o 0,7 % dos orzamentos da Xunta de Galicia a axuda oficial ao desenvolvemento, tal e como establece a disposición adicional quinta da Lei 10/2021.

CSV: BOPGDSPG-KzLE5gLMQ-5
Verificación: https://sede.parlamentodegalicia.gal/tramites/csv/

8. Este novo ciclo de planificación cuadrienal da Cooperación Galega baséase nunha actualización do anterior marco estratéxico, reforzando os seus principais elementos artelladores coas seguintes características:

a) O **aliñamento coa Axenda 2030 para o Desenvolvemento Sustentable das Nacións Unidas e os ODS.**

b) A continuidade co IV Plan Director e o seu deseño estratéxico con base no modelo de **xestión orientada a resultados de desenvolvemento,** mais realizando unha revisión dos seus ámbitos estratéxicos e do marco de resultados e identificando os procesos que reforzan a **identidade, as vantaxes comparativas e o valor engadido** da Cooperación Galega.

c) A **garantía da previsibilidade dos recursos dispoñibles** no marco dun crecemento do programa 331A de cooperación exterior para o desenvolvemento da Xunta de Galicia no horizonte do 0,7.

d) A **recuperación da dotación orzamentaria do programa 331A** previa á crise económica e financeira iniciada no ano 2009.

e) A **xeración de incentivos para a actuación dos axentes de cooperación nos Países Menos Adiantados (PMA) ou con Índice de Desenvolvemento Humano (IDH) baixo, en África e na atención aos colectivos máis vulnerables**.

f) A **elaboración participativa de estratexias específicas** nas prioridades da Cooperación Galega.

g) O **reforzamento da promoción dunha conciencia solidaria na cidadanía galega** e a súa participación nas accións de solidariedade a nivel local e global para a transformación social.

h) A **ampliación do marco instrumental** da Cooperación Galega para aumentar o impacto e alcance no logro de resultados das intervencións financiadas.

i) A **mellora da xestión do coñecemento** a través de procesos de avaliación máis estratéxicos e orientados á aprendizaxe.

j) A **promoción dunha participación ampla e activa** dos axentes galegos de cooperación durante a súa execución en coherencia cos principios dunha política pública participativa e participada.

k) A **transparencia e a rendición de contas activa á cidadanía galega** dos seus logros na consecución dos ODS e do cumprimento dos resultados definidos participativamente no Plan Director.

9. A política pública de cooperación da Xunta de Galicia baséase na aprendizaxe e a mellora continua, de tal xeito que este Plan director se constrúe sobre os logros dos anteriores plans directores e a execución da Estratexia de resposta á COVID-19 da Cooperación Galega. Ao tempo, intégrase no marco definido pola *Estratexia galega de acción exterior* (EGAEX) e fundaméntase nos resultados da avaliación intermedia e final do IV Plan Director da Cooperación Galega (2018-2021). Por último, asume os referentes

CSV: BOPGDSPG-KzLE5gLMQ-5
Verificación: https://sede.parlamentodegalicia.gal/tramites/csv/

PARLAMENTO DE GALICIA
PARLAMENTO DE GALICIA
REXISTRO XERAL ENTRADA
Data asento: 08/03/2023 10:35:49
Nº Rexistro: 51069
Data envio: 08/03/2023 10:35:49.930

normativos, estratéxicos e operativos a nivel internacional, europeo e estatal no eido da acción exterior solidaria, a cooperación para o desenvolvemento humano sustentable, a acción humanitaria e a educación para a cidadanía global e a transformación social.

2. Misión e visión

10. Este Plan director declara como **misión** da Cooperación Galega:

> *Mediante a política pública de cooperación para o desenvolvemento, a sociedade galega contribúe ao logro dos Obxectivos de Desenvolvemento Sustentable co fin de erradicar a pobreza nas súas múltiples dimensións, construír a resiliencia de persoas e comunidades, reducir as desigualdades, promover a realización efectiva dos dereitos humanos e as liberdades fundamentais, e favorecer modelos de produción e de consumo sustentables para a conservación do planeta. As accións da Cooperación Galega orientaranse á promoción de cambios positivos e sustentables e a longo prazo nas condicións de vida das persoas para a realización do dereito ao desenvolvemento humano integral e sustentable dos países e comunidades cos que se asocia a Cooperación Galega, e contribuirán á construción dunha cidadanía global concienciada, comprometida e participativa que apoia as políticas e accións de solidariedade a nivel local e global.*

11. E expresa a súa **visión** do proceso de desenvolvemento humano sustentable:

> *A sociedade galega aspira a conseguir un mundo onde as persoas estean primeiro, onde ningunha persoa sexa deixada atrás -especialmente as mulleres, a infancia e os colectivos máis vulnerables-, onde a prosperidade sexa compartida por todas as persoas e comunidades, que respecte e conserve o planeta, onde se consolide e constrúa a paz baseada na xustiza e os dereitos humanos, e onde traballemos conxuntamente e en asociación para construílo.*

12. Esta misión e visión da Cooperación Galega compleméntase cos principios, obxectivos e criterios da política pública de cooperación descritos nos artigos 80, 81 e 82 da *Lei 10/2021 do 9 de marzo, reguladora da acción exterior e da cooperación para o desenvolvemento de Galicia.*

CSV: BOPGDSPG-KzLE5gLMQ-5
Verificación: https://sede.parlamentodegalicia.gal/tramites/csv/

PARLAMENTO DE GALICIA
PARLAMENTO DE GALICIA
REXISTRO XERAL ENTRADA
Data asento: 08/03/2023 10:35:49
Nº Rexistro: 51069
Data envio: 08/03/2023 10:35:49.930

3. Ámbitos estratéxicos

13. A Cooperación Galega contribúe activamente á consecución da Axenda 2030 e os ODS con base nas súas capacidades, activos e recursos. Os sete ámbitos estratéxicos seleccionados salientan o valor diferencial e a especialización coherente da Cooperación Galega e dos axentes galegos de cooperación en diálogo e alianza cos seus socios de desenvolvemento. Complementados coas prioridades transversais definidas no artigo 85.4 da Lei 10/2021 e descritos na sección 4.2 deste Plan Director, os ámbitos estratéxicos abranguen as cinco esferas da Axenda 2030: persoas, planeta, prosperidade, paz e partenariados/alianzas.

AE 1. Promover o exercicio dos dereitos sociais básicos (saúde, educación, alimentación, hábitat e auga e saneamento básico) polas persoas e colectivos máis pobres e vulnerables.

AE 2. Apoiar a agricultura, a pesca e a acuicultura sustentables cun enfoque de soberanía alimentaria, preservando os recursos naturais no marco de modelos de desenvolvemento rural e territorial integrados, inclusivos, solidarios e redistributivos para unha prosperidade compartida.

AE 3. Impulsar a igualdade de xénero cun enfoque feminista, interseccional e de diversidades, o apoderamento e o exercicio de dereitos das nenas, adolescentes e mulleres e o fortalecemento das súas organizacións.

AE 4. Promover a garantía e defensa dos dereitos humanos, a democracia e o fortalecemento da sociedade civil organizada.

AE 5. Loitar contra o cambio climático e promover a sustentabilidade e a xustiza ambientais.

AE 6. Protexer e salvar vidas, aliviar o sufrimento e manter a dignidade humana respondendo ás crises humanitarias con eficacia e calidade, e cunha perspectiva de redución de vulnerabilidades e fomento da resiliencia.

AE 7. Construír unha cidadanía global comprometida coa transformación social positiva, a solidariedade e o desenvolvemento humano sustentable.

14. Estes sete ámbitos estratéxicos serán o destino como mínimo do 90% do total da axuda desembolsable da DXREE e UE aos axentes de cooperación consonte ao seguinte rango orientativo de distribución:

CSV: BOPGDSPG-KzLE5gLMQ-5
Verificación: https://sede.parlamentodegalicia.gal/tramites/csv/

PARLAMENTO DE GALICIA
PARLAMENTO DE GALICIA
REXISTRO XERAL ENTRADA
Data asento: 08/03/2023 10:35:49
Nº Rexistro: 51069
Data envio: 08/03/2023 10:35:49.930

	Ámbitos estratéxicos	Rango %
1	Promover o exercicio dos dereitos sociais básicos (saúde, educación, alimentación, hábitat e auga e saneamento básico) polas persoas e colectivos máis pobres e vulnerables.	60-75%
2	Apoiar a agricultura, a pesca e a acuicultura sustentables cun enfoque de soberanía alimentaria, preservando os recursos naturais no marco de modelos de desenvolvemento rural e territorial integrados, inclusivos, solidarios e redistributivos para unha prosperidade compartida.	
3	Impulsar a igualdade de xénero cun enfoque feminista, interseccional e de diversidades, o apoderamento e o exercicio de dereitos das nenas, adolescentes e mulleres e o fortalecemento das súas organizacións.	
4	Promover a garantía e defensa dos dereitos humanos, a democracia e o fortalecemento da sociedade civil organizada.	
5	Loitar contra o cambio climático e promover a sustentabilidade e a xustiza ambientais.	
6	Protexer e salvar vidas, aliviar o sufrimento e manter a dignidade humana respondendo ás crises humanitarias con eficacia e calidade, e cunha perspectiva de redución de vulnerabilidades e fomento da resiliencia.	10-15%
7	Construír unha cidadanía global comprometida coa transformación social positiva, a solidariedade e o desenvolvemento humano sustentable.	10-15%

15. Os ámbitos estratéxicos, á súa vez, contribúen á consecución dos seguintes ODS:

Ámbitos estratéxicos	ODS
1. Promover o exercicio dos dereitos sociais básicos (saúde, educación, alimentación, hábitat e auga e saneamento básico) polas persoas e colectivos máis pobres e vulnerables.	1, 2, 3, 4, 5, 6, 7, 8, 10, 11, 13
2. Apoiar a agricultura, a pesca e a acuicultura sustentables cun enfoque de soberanía alimentaria, preservando os recursos naturais no marco de modelos de desenvolvemento rural e territorial integrados, inclusivos, solidarios e redistributivos para unha prosperidade compartida.	1, 2, 8, 9, 10, 11, 12, 13, 14, 15
3. Impulsar a igualdade de xénero cun enfoque feminista, interseccional e de diversidades, o apoderamento e o exercicio de dereitos das nenas, adolescentes e mulleres e o fortalecemento das súas organizacións.	3, 5, 10, 16
4. Promover a garantía e defensa dos dereitos humanos, a democracia e o fortalecemento da sociedade civil organizada.	16
5. Loitar contra o cambio climático e promover a sustentabilidade e a xustiza ambientais.	6, 7, 9, 11, 12, 13, 14, 15
6. Protexer e salvar vidas, aliviar o sufrimento e manter a dignidade humana respondendo ás crises humanitarias con eficacia e calidade, e cunha perspectiva de redución de vulnerabilidades e fomento da resiliencia.	1, 2, 3, 4, 5, 6, 7, 10, 13, 16
7. Construír unha cidadanía global comprometida coa transformación social positiva, a solidariedade e o desenvolvemento humano sustentable.	4, 13, 16, 17

16. A Cooperación Galega, a través da DXRREE e UE, seguirá destinando como mínimo un 20% da súa axuda oficial ao desenvolvemento (AOD) distribuíble sectorialmente a servizos sociais básicos, en cumprimento do compromiso 20/20 establecido no Cumio mundial sobre desenvolvemento social de Copenhague do ano 1995.

CSV: BOPGDSPG-KzLE5gLMQ-5
Verificación: https://sede.parlamentodegalicia.gal/tramites/csv/

4. Prioridades xeográficas, transversais e colectivos prioritarios

4.1. Prioridades xeográficas

17. O V Plan director recoñece como prioritarios os seguintes 11 países:

- **África Subsahariana:** *Cabo Verde, Guinea Bissau e Mozambique.*
- **América Central:** *Guatemala, Honduras, Nicaragua e O Salvador.*
- **América do Sur:** *Bolivia, Ecuador e Perú.*
- **Caribe**: *República Dominicana.*

18. A selectividade xeográfica da axuda galega ten xerado unha concentración en países de ingreso medio baixo e alto en América Latina, ficando Mozambique e Guinea Bissau como PMA dentro dos países prioritarios. Co fin de promover unha atención ás necesidades específicas dos PMA e dos países cun IDH baixo, en diálogo cos axentes galegos de cooperación estableceranse incentivos nas bases de convocatorias para fomentar a reorientación xeográfica progresiva da Cooperación Galega. Neste senso, os PMA ou países cun IDH baixo seguirán a recibir, como mínimo, a mesma valoración cós países prioritarios nas bases das convocatorias de axudas de proxectos de cooperación no exterior. Ao tempo, a Cooperación Galega seguirá apoiando singularmente á poboación saharauí e á poboación palestina.

19. Como mínimo, o 80 % da axuda desembolsada no exterior en cooperación ao desenvolvemento da DXRREE e UE concentrarase nos 11 países prioritarios e na poboación saharauí e palestina. Os PMA e os países cun IDH baixo serán o destino como mínimo do 20 % do total da axuda desembolsada no exterior en cooperación e acción humanitaria.

20. As alianzas de traballo cos Países africanos de lingua oficial portuguesa (PALOP) constitúe un dos valores diferenciais da Cooperación Galega en liña co interese estratéxico que representa o ámbito lusófono de África Subsahariana para a acción exterior galega tal e como establece a *Estratexia galega de acción exterior. Horizonte post 2020* da Xunta de Galicia e o artigo 3ª da *Lei 1/2014, do 24 de marzo, para o aproveitamento da lingua portuguesa e vínculos coa lusofonía*. Deste xeito, recoñécese a Cabo Verde, Guinea Bissau e Mozambique como países prioritarios polo valor e experiencia de traballo da Cooperación Galega cos seus socios de desenvolvemento nestes países.

4.2. Prioridades transversais

21. O artigo 85.4 da Lei 10/2021 establece que as actuacións da Cooperación Galega deberán integrar as seguintes prioridades de xeito transversal: a erradicación da pobreza multidimensional, a igualdade de xénero, a defensa da sustentabilidade ambiental e a loita contra o cambio climático, o enfoque baseado en dereitos humanos, o respecto polas diversidades e a promoción da interculturalidade, a equidade e loita

CSV: BOPGDSPG-KzLE5gLMQ-5
Verificación: https://sede.parlamentodegalicia.gal/tramites/csv/

PARLAMENTO DE GALICIA
PARLAMENTO DE GALICIA
REXISTRO XERAL ENTRADA
Data asento: 08/03/2023 10:35:49
Nº Rexistro: 51069
Data envio: 08/03/2023 10:35:49.930

contra as desigualdades, a participación cidadá e o fortalecemento institucional e da sociedade civil.

1. A erradicación da pobreza multidimensional.

22. A política pública de cooperación sitúa no seu centro a erradicación da pobreza en todas as súas dimensións sen deixar a ninguén atrás para garantir o dereito a unha vida digna de todas as persoas así como o dereito ao desenvolvemento humano sustentable de todos os países e pobos.

2. A igualdade de xénero.

23. As actuacións e instrumentos da Cooperación Galega integrarán de forma sistémica e transversal a perspectiva de xénero, cun enfoque feminista, interseccional, decolonial e de diversidades, orientada á participación e apoderamento das nenas, adolescentes e mulleres, á garantía e exercicio pleno dos seus dereitos, incluíndo os dereitos sexuais e reprodutivos, e a súa axencia. Abordaranse as causas estruturais das desigualdades de xénero promovendo a eliminación de toda forma de discriminación e violencia contra as mulleres e a transformación das relacións de poder, as estruturas patriarcais e formas de opresión que perpetúan as desigualdades de xénero. As intervencións deberán integrar diagnósticos de xénero no seu deseño e tomarán en consideración na súa execución e avaliación o impacto diferenciado que as intervencións poden ter sobre as mulleres e homes, así como nas relacións entre ambos, para a construción dunha cultura de igualdade. Ao tempo, apoiarase o fortalecemento das organizacións feministas e de mulleres e a súa capacidade de acción e autorganización.

3. A defensa da sustentabilidade ambiental e a loita contra o cambio climático.

24. As actuacións da Cooperación Galega integrarán medidas que apoien modelos de desenvolvemento baixo en carbono, de economía circular e resilientes ao cambio climático e que promovan a recuperación de biodiversidade e xestión sustentable dos recursos naturais. Así, promoveranse sistemas que apostan por introducir cambios nos nosos hábitos de consumo minimizando a necesidade de extracción de recursos naturais e reducindo a cantidade de residuos xerados. Fomentarase o emprego de índices ambientais, realizaranse diagnósticos ambientais, incentivarase o uso de tecnoloxías apropiadas e as enerxías limpas e renovables, e promoveranse o comercio xusto, o consumo responsable e as compras de bens e a utilización de servizos acreditados con certificacións ou selos que garantan o cumprimento de determinados criterios de sustentabilidade e xustiza ambiental e social. Así mesmo, recoñecerase o papel das persoas defensoras da natureza e do territorio, pobos indíxenas e comunidades tradicionais, fomentando a protección tanto da súa cultura, como do seu territorio e medios de vida.

4. O enfoque baseado en dereitos humanos.

25. As persoas que participen nas actuacións da Cooperación Galega serán recoñecidas como titulares de dereitos e liberdades. Promoverase a protección, defensa e

CSV: BOPGDSPG-KzLE5gLMQ-5
Verificación: https://sede.parlamentodegalicia.gal/tramites/csv/

PARLAMENTO DE GALICIA
PARLAMENTO DE GALICIA
REXISTRO XERAL ENTRADA
Data asento: 08/03/2023 10:35:49
Nº Rexistro: 51069
Data envio: 08/03/2023 10:35:49.930

realización dos dereitos humanos individuais e colectivos orientados ao apoderamento das persoas e comunidades e á súa participación activa e plena na vida social, política, económica e cultural. Ao tempo, contribuirase a que as persoas e institucións titulares de obrigas melloren as súas capacidades para o cumprimento das súas responsabilidades e a promoción e protección dos dereitos. Neste senso, a promoción e protección dos dereitos da infancia en todas as súas dimensións, incluída a súa participación activa, serán obxecto dunha especial atención nas actuacións da Cooperación Galega así como na identificación, deseño, execución e das intervencións financiadas.

5. O respecto polas diversidades e a promoción da interculturalidade.

26. As actuacións da Cooperación Galega respectarán o dereito das persoas á súa identidade propia en todas as súas dimensións. Ademais, promoverán o dereito das persoas, pobos e minorías á defensa e promoción da súa lingua, cultura e identidade cultural. Nas súas actuacións, a Cooperación Galega respectará a diversidade cultural, protexerá o patrimonio material e inmaterial e fomentará o diálogo e convivencia intercultural. Ao tempo, combateráse o racismo e a xenofobia e as dinámicas e contextos de exclusión, discriminación, marxinación ou persecución das persoas e minorías a causa da súa identidade cultural, lingüística, relixiosa ou sexual. A identificación, deseño, execución e avaliación das actuacións tomarán en consideración as identidades e culturas das persoas e comunidades nas que se desenvolven.

6. A equidade e a loita contra as desigualdades.

27. As actuacións da Cooperación Galega promoverán un desenvolvemento con equidade orientado á diminución das desigualdades mediante a promoción dos dereitos, oportunidades, opcións e dignidade das persoas. De vez, ampliaranse as oportunidades das persoas para acadar un desenvolvemento equitativo, reduciranse as desigualdades promovendo o recoñecemento social e legal de dereitos e o exercicio de poder, e apoiaranse medidas e políticas públicas redistributivas e sistemas e mecanismos de cohesión social.

7. A participación cidadá e fortalecemento institucional e da sociedade civil.

28. As actuacións da Cooperación Galega fomentarán a apropiación democrática dos procesos de desenvolvemento a través da promoción activa da participación cidadá e da sociedade civil organizada, cunha atención especial á promoción activa da participación da infancia e dos colectivos prioritarios deste Plan Director. Fortalecerase a súa capacidade para participar nos procesos de decisión colectiva, exercer o seu dereito de control dos poderes públicos, comprometerse cos bens comúns e públicos, mellorar a gobernanza democrática das institucións, xerar conciencia crítica e coñecemento colectivo, e reforzar a súa resiliencia. Ao tempo, as actuacións da Cooperación Galega promoverán o fortalecemento das capacidades da Administración pública nos países e comunidades socias, fortalecendo o bo goberno, a gobernabilidade

CSV: BOPGDSPG-KzLE5gLMQ-5
Verificación: https://sede.parlamentodegalicia.gal/tramites/csv/

PARLAMENTO DE GALICIA
PARLAMENTO DE GALICIA
REXISTRO XERAL ENTRADA
Data asento: 08/03/2023 10:35:49
Nº Rexistro: 51069
Data envio: 08/03/2023 10:35:49.930

democrática e o estado de dereito, a participación cidadá así como a modernización da estrutura e os sistemas de xestión do sector público. Ademais, en todos os seus eidos de actuación a Cooperación Galega impulsará activamente a tecnoloxía para o desenvolvemento humano sustentable e as súas ferramentas (licenzas copyleft, software libre, bases de datos abertas, etc.), de tal xeito que se empreguen as tecnoloxías apropiadas a cada contexto cultural, social e xeográfico co fin de aumentar as capacidades e coñecementos de todas as persoas e comunidades, evitando dependencias tecnolóxicas, e permitindo gañar en liberdade e autonomía nos procesos de desenvolvemento individuais e colectivos.

4.3. Colectivos prioritarios

29. A Cooperación Galega integra o principio universalista de "non deixar a ninguén atrás" da Axenda 2030 das Nacións Unidas, mais identifica os seguintes grupos de poboación en situación de vulnerabilidade ou en risco de marxinación, exclusión ou discriminación que demandan unha atención preferente.

- As nenas, adolescentes e mulleres e persoas LGTBIQ+, particularmente as que vivan en zonas empobrecidas e sen recursos e que poidan ser obxecto de múltiples discriminacións.
- A infancia, adolescencia e mocidade, especialmente a aquela en risco ou con diversidade funcional, en situación de explotación infantil ou exclusión en todas as súas dimensións.
- A poboación indíxena e/ou afrodescendente e minorías étnicas e, dentro delas, os grupos que poden ser obxecto de múltiples discriminacións.
- As persoas con diversidade funcional, as persoas maiores dependentes e as persoas doentes sen recursos, especialmente as que poden ser obxecto de múltiples discriminacións.
- As persoas defensoras dos dereitos humanos e a sociedade civil organizada en contextos de represión, persecución e regresión democrática e autoritarismo con restrición dos dereitos e as liberdades fundamentais.
- A poboación migrante, refuxiada ou desprazada ou en situación de retorno ou reasentamento por razóns políticas, económicas, sociais ou medioambientais, cunha atención específica aos colectivos máis vulnerables e prioritarios deste Plan Director. Dentro deste grupo, a Cooperación Galega seguirá apoiando singularmente á poboación saharauí e á poboación palestina e aquelas outras afectadas por conflitos armados e crises esquecidas.
- As persoas e grupos de poboación en situación de vulnerabilidade ou en risco de marxinación, exclusión ou discriminación que teñan sido máis afectadas pola pandemia da COVID-19 ou por emerxencias globais.

CSV: BOPGDSPG-KzLE5gLMQ-5
Verificación: https://sede.parlamentodegalicia.gal/tramites/csv/

PARLAMENTO DE GALICIA
PARLAMENTO DE GALICIA
REXISTRO XERAL ENTRADA
Data asento: 08/03/2023 10:35:49
Nº Rexistro: 51069
Data envio: 08/03/2023 10:35:49.930

5. Capacidades e axentes galegos de cooperación

30. Os axentes galegos de cooperación, as súas obrigas, as súas características específicas e achegas ao sistema galego de cooperación son descritos no capítulo V da Lei 10/2021. Do conxunto de axentes, as ONGD e a Coordinadora Galega de ONGD (CGONGD) son recoñecidas como interlocutores permanentes da Xunta de Galicia no eido da cooperación para o desenvolvemento. Esta condición é compartida coas entidades locais e as súas organizacións representativas como a Federación Galega de Municipios e Provincias (FEGAMP) e o Fondo Galego de Cooperación e Solidariedade. Canda a elas, as Universidades galegas integradas na Rede Galega de Cooperación universitaria para o Desenvolvemento (RGCUD) tamén realizan unha achega relevante para o diálogo de políticas e o fortalecemento do sistema galego de cooperación. Por outra banda, a Cooperación Galega seguirá a manter as alianzas de traballo coas axencias das Nacións Unidas e os seus comités estatais ou organizacións que as representen en España, especialmente no eido da acción humanitaria e na formación de persoas expertas en cooperación ao desenvolvemento, ao abeiro da convocatoria específica de bolsas de formación. Ao tempo, recoñécese a achega que outros axentes realizan á Cooperación Galega desde o seu eido de especialización promovendo a innovación ao servizo do logro dos ODS e o fomento da prosperidade compartida nos países e comunidades socias.

31. A Cooperación Galega desenvolverá medidas que faciliten a posta en valor da experiencia dos diferentes axentes de cooperación e fortalezan a súa capacidade. De vez, seguirá promovendo a complementariedade entre os actores e axentes de cooperación a través do impulso da súa coordinación, colaboración e concertación. Ao tempo, dotarase dun marco orzamentario que garanta a previsibilidade dos recursos e instrumentos, a solvencia financeira e a viabilidade operativa como instrumento ao servizo da súa sustentabilidade institucional canda ao financiamento de actuacións de capacitación e formación especializada dirixida aos axentes galegos de cooperación.

CSV: BOPGDSPG-KzLE5gLMQ-5
Verificación: https://sede.parlamentodegalicia.gal/tramites/csv/

PARLAMENTO DE GALICIA
PARLAMENTO DE GALICIA
REXISTRO XERAL ENTRADA
Data asento: 08/03/2023 10:35:49
Nº Rexistro: 51069
Data envio: 08/03/2023 10:35:49.930

6. Marco de resultados de xestión

R.X.1. A Cooperación Galega aliña o seu marco estratéxico e operativo coa Axenda 2030 e os ODS.

L.A.1.1. Contribuír a coherencia de políticas para o desenvolvemento sustentable en todos os niveis da Administración pública galega.

32. A DXRREE e UE participará activamente nas iniciativas e espazos da Xunta de Galicia para a implementación e logro da Axenda 2030 como a Comisión interdepartamental para o seguimento da Axenda 2030 en Galicia. Ao tempo, asumirá o impulso proactivo da coherencia de políticas, promovendo a participación e diálogo cos axentes de cooperación, nos eidos da súa responsabilidade consonte ao carácter participado e participativo da política pública de cooperación tal e como establece a Lei 10/2021

L.A.1.2. Fomentar a participación e o diálogo de políticas no Consello Galego de Cooperación para o Desenvolvemento.

33. Darase continuidade aos grupos de traballo específicos, como o de educación para a cidadanía global, e valorarase a continuidade da comisión dinamizadora do proceso de elaboración do Plan Director para o acompañamento dos procesos de avaliación e xestión do coñecemento desenvolvidos ao abeiro do mesmo. Tamén se valorará a creación de grupos de traballo específicos en acción humanitaria e emerxencias.

L.A.1.3. Garantir a previsibilidade dos recursos orzamentarios e a solvencia da Cooperación Galega.

34. No horizonte do 0,7 %, o programa 331A de cooperación exterior e ao desenvolvemento estará dotado, como mínimo, cun volume anual de fondos equivalente ao aprobado para este programa na Lei de orzamentos xerais da Comunidade Autónoma de Galicia para 2023 (8.915.485 €). Garantirase, ademais, un crecemento anual deste programa igual ou superior ao incremento porcentual anual dos gastos non financeiros xerais previstos na devandita Lei.

En liña cos anteriores Plans Directores da Cooperación Galega, executarase como mínimo o 95 % do orzamento operativo anual da DXRREE e UE previsto nos Plans Anuais da Cooperación Galega.

L.A.1.4. Promover a participación doutros departamentos da Xunta de Galicia na política pública de cooperación.

35. A DXRREE e UE promoverá activamente a participación doutros departamentos da Xunta de Galicia na política pública de cooperación para o desenvolvemento e fomentará a previsibilidade dos seus desembolsos integrándoos no marco orzamentario dos Plans Anuais da Cooperación Galega.

CSV: BOPGDSPG-KzLE5gLMQ-5
Verificación: https://sede.parlamentodegalicia.gal/tramites/csv/

PARLAMENTO DE GALICIA
PARLAMENTO DE GALICIA
REXISTRO XERAL ENTRADA
Data asento: 08/03/2023 10:35:49
Nº Rexistro: 51069
Data envio: 08/03/2023 10:35:49.930

R.X.2. A Cooperación Galega concentra a súa axuda con criterios de eficacia.

L.A.2.1. Concentrar a axuda en cooperación ao desenvolvemento nos 11 países prioritarios e na poboación saharauí e palestina.

36. Como mínimo o 80 % da axuda desembolsada no exterior en cooperación ao desenvolvemento pola DXRREE e UE concentrarase nos 11 países prioritarios e na poboación saharauí e palestina.

L.A.2.2. Asegurar que unha parte da axuda se destina aos Países Menos Adiantados ou cun Índice de Desenvolvemento Humano baixo.

37. No marco da reorientación xeográfica progresiva da Cooperación Galega e en diálogo cos axentes de cooperación estableceranse incentivos para que, como mínimo, un 20 % da axuda desembolsada no exterior pola DXRREE e UE en cooperación e acción humanitaria sexa destinada aos Países Menos Adiantados ou cun IDH baixo.

L.A.2.3. Incrementar os fondos dirixidos a actuacións con marcos de planificación plurianuais.

38. Durante a vixencia do V Plan Director promoveranse programas no exterior e de educación para a cidadanía global co fin de mellorar o alcance e impacto das actuacións financiadas e aumentar a duración e promedio de financiamento das intervencións en cooperación exterior e educación para a cidadanía global.

R.X.3. A Cooperación Galega especializa a súa axuda nos ámbitos estratéxicos nos que conta con valor engadido ou vantaxes comparativas.

L.A.3.1. Reforzar a especialización sectorial estratéxica da cooperación exterior.

39. Como mínimo o 60 % do total da axuda desembolsable a través de convocatorias e convenios aos axentes de cooperación pola DXRREE e UE destínase aos cinco ámbitos estratéxicos relativos á cooperación ao desenvolvemento. Ao tempo, promoverase a elaboración participativa de estratexias específicas que se definirán en diálogo cos axentes de cooperación, cunha atención especial aos dereitos humanos e ao enfoque de xénero e feminista. As estratexias basearanse nun diagnóstico participativo das actuacións desenvolvidas e das capacidades existentes no sistema galego de cooperación e integrarán a identificación de aprendizaxes e recomendacións para o fortalecemento dos axentes de cooperación en Galicia e nos países e comunidades socias.

L.A.3.2. Realizar unha acción humanitaria integral e de calidade.

40. Como mínimo o 20% do total da axuda desembolsable a través de convocatorias e convenios pola DXRREE e UE no exterior destinarase a acción humanitaria. Ao tempo,

CSV: BOPGDSPG-KzLE5gLMQ-5
Verificación: https://sede.parlamentodegalicia.gal/tramites/csv/

PARLAMENTO DE GALICIA
PARLAMENTO DE GALICIA
REXISTRO XERAL ENTRADA
Data asento: 08/03/2023 10:35:49
Nº Rexistro: 51069
Data envio: 08/03/2023 10:35:49.930

subscribiranse convenios con axentes especializados en acción humanitaria para a atención de emerxencias, crises humanitarias e poboación migrante, refuxiada e desprazada. E darase continuidade á colaboración co fondo humanitario común coordinado pola Axencia Española de Cooperación Internacional para o Desenvolvemento (AECID) ou instrumentos análogos.

L.A.3.3. Mellorar a calidade e impacto da educación para a cidadanía global.

41. Como mínimo o 15 % do total da axuda desembolsable a través de convocatorias e convenios pola DXRREE e UE destinarase ao ámbito estratéxico da educación para a cidadanía global. Estas medidas complementaranse co financiamento de programas de educación para a cidadanía global.

R.X.4. Os axentes da Cooperación Galega coordinan e complementan as súas actuacións para a consecución dos ODS.

L.A.4.1. Participar activamente nos espazos e iniciativas de coordinación da Cooperación española.

42. A DXRREE e UE seguirá a participar activamente nos espazos e iniciativas de coordinación da Cooperación Española como os Encontros anuais de Comunidades Autónomas e cooperación para o desenvolvemento ou a Conferencia Sectorial de Cooperación para o Desenvolvemento Sustentable e a Solidariedade Global. Ao tempo contribuirá á planificación e ao sistema de xestión de coñecemento da Cooperación Española e ao seu compromiso coa transparencia e rendición de contas, especialmente a través do envío a info@od de datos e información rigorosa sobre a AOD da Xunta de Galicia.

L.A.4.2. Incentivar a actuación conxunta e complementaria dos axentes galegos de cooperación.

43. As convocatorias de axudas establecerán incentivos para a actuación conxunta e complementaria dos axentes de cooperación. A DXRREE e UE promoverá e apoiará as alianzas de traballo multiactor con outros axentes galegos de cooperación nos ámbitos estratéxicos e países prioritarios. Neste senso, reforzarase o diálogo co Fondo Galego, a FEGAMP e as Administracións locais galegas para a apertura de espazos de colaboración que poñan en valor a experiencia e saber facer da cooperación local, as súas redes de traballo e os seus programas de cooperación técnica.

L.A.4.3. Impulsar a colaboración cos axentes de cooperación da Lusofonía.

44. A DXRREE e UE apoiará as actividades dos axentes galegos de cooperación nas que participen axentes de cooperación da Lusofonía, dando continuidade e ampliando as experiencias previas do Fondo Galego, da Coordinadora Galega de ONGD e das

CSV: BOPGDSPG-KzLE5gLMQ-5
Verificación: https://sede.parlamentodegalicia.gal/tramites/csv/

PARLAMENTO DE GALICIA
PARLAMENTO DE GALICIA
REXISTRO XERAL ENTRADA
Data asento: 08/03/2023 10:35:49
Nº Rexistro: 51069
Data envio: 08/03/2023 10:35:49.930

Universidades galegas integradas na Rede Galega de Cooperación Universitaria para o Desenvolvemento.

R.X.5. Os axentes da Cooperación Galega fortalecen a súa capacidade para a consecución dos ODS.

L.A.5.1. Reforzar as capacidades técnicas e de xestión da DXRREE e UE en avaliación e xestión do coñecemento.

45. Durante a vixencia deste Plan Director, priorizaranse as asistencias técnicas no eido da avaliación e xestión do coñecemento para o reforzamento da capacidade da DXRREE e UE.

L.A.5.2. Fortalecer a capacidade da Coordinadora Galega de ONGD, Fondo Galego e das Universidades galegas integradas na Rede Galega de Cooperación Universitaria para o Desenvolvemento.

46. Seguirase apoiando, a través de cadanseu convenio anual, á Coordinadora Galega de ONGD, ao Fondo Galego e ás Universidades públicas galegas integradas na Rede Galega de Cooperación Universitaria para o Desenvolvemento.

L.A.5.3. Apoiar a formación e capacitación especializada dos axentes galegos de cooperación.

47. A DXRREE e UE financiará a realización de actividades de capacitación e formación especializada para o reforzamento da capacidade dos axentes galegos de cooperación a a través de dous medios: os convenios coa Coordinadora Galega de ONGD, Fondo Galego e Rede Galega de Cooperación Universitaria para o Desenvolvemento, e das convocatorias de axudas en concorrencia competitiva que inclúen a posibilidade de financiar este tipo de actividades. Darase continuidade á convocatoria anual das bolsas de formación de persoas expertas en cooperación ao desenvolvemento co fin de promover o desenvolvemento de carreira profesional no eido da cooperación e fornecer aos axentes de cooperación de persoal técnico especializado.

L.A.5.4. Reforzar a cultura de avaliación, investigación e aprendizaxe colectiva dos axentes de cooperación.

48. Promoverase a aprendizaxe colectiva do conxunto de axentes da Cooperación Galega a través da celebración de encontros públicos de socialización, presentación de resultados e rendición de contas. Ao tempo, financiarase a convocatoria de investigación para o desenvolvemento dirixida aos grupos e centros de investigación das Universidades galegas e os Plans Anuais da Cooperación Galega integrarán un plan anual de avaliación e estudos. O conxunto de insumos que integran a xestión do coñecemento da Cooperación Galega (memorias anuais, avaliacións, investigacións, etc.) serán accesibles á cidadanía e divulgados publicamente.

CSV: BOPGDSPG-KzLE5gLMQ-5
Verificación: https://sede.parlamentodegalicia.gal/tramites/csv/

PARLAMENTO DE GALICIA
PARLAMENTO DE GALICIA
REXISTRO XERAL ENTRADA
Data asento: 08/03/2023 10:35:49
Nº Rexistro: 51069
Data envio: 08/03/2023 10:35:49.930

L.A.5.5. Dar continuidade ao investimento en recursos humanos especializados dos axentes de cooperación.

49. Os proxectos financiados pola DXREE e UE subvencionarán a contratación de persoal técnico especializado co límite do 70% do custo total do proxecto. Os axentes de cooperación deberán respectar a lexislación laboral vixente tanto nos países socios como en Galicia promovendo a calidade na contratación, o traballo decente, a conciliación, e a igualdade de xénero e de oportunidades.

L.A.5.6. Facilitar o acceso dos axentes galegos de cooperación a fontes de financiamento nacional e internacional

50. A DXRREE e UE apoiará financeiramente aos actores e axentes galegos que procuren financiamento a nivel nacional e internacional nos ámbitos estratéxicos en países prioritarios da Cooperación Galega ben a través de convenio específicos, ben a través das convocatorias públicas en concorrencia competitiva.

L.A.5.7. Favorecer a concorrencia competitiva no acceso aos recursos desembolsables da Cooperación Galega.

51. Como mínimo o 75 % da axuda desembolsable da DXRREE e UE aos axentes de cooperación canalizarase a través de convocatorias públicas.

R.X.6. A cidadanía galega e os axentes de cooperación acceden a unha información de calidade sobre os logros colectivos da Cooperación Galega na consecución dos ODS.

L.A.6.1. Facilitar o acceso público a toda a información sobre as actividades de cooperación

52. A DXRREE e UE dará continuidade ao seu compromiso coa transparencia e a rendición de contas á cidadanía acerca do valor, do impacto e dos resultados de desenvolvemento da Cooperación Galega. A páxina web da Cooperación Galega actualizarase permanentemente, permitindo o acceso da cidadanía á información relativa ás actividades de cooperación e aos documentos producidos no eido da planificación, seguimento e avaliación.

L.A.6.2. Render contas á cidadanía galega e aos axentes de cooperación sobre os resultados da política pública de cooperación.

53. A DXRREE e UE promoverá a realización dunha análise externa intermedia de seguimento e unha avaliación final externa, participativa e independente da execución do V Plan Director da Cooperación Galega. Os seus resultados serán difundidos publicamente e serán presentados no Parlamento de Galicia canda ao informe anual de execución do Plan Director. Ao tempo, renderase contas e presentaranse os resultados da Cooperación Galega aos axentes de cooperación no CONGACODE.

CSV: BOPGDSPG-KzLE5gLMQ-5
Verificación: https://sede.parlamentodegalicia.gal/tramites/csv/

PARLAMENTO DE GALICIA
PARLAMENTO DE GALICIA
REXISTRO XERAL ENTRADA
Data asento: 08/03/2023 10:35:49
Nº Rexistro: 51069
Data envio: 08/03/2023 10:35:49.930

7. Modalidades e instrumentos de axuda

54. A Cooperación Galega seguirá a canalizar de xeito maioritario a súa axuda a través de convocatorias públicas de axudas en concorrencia competitiva dirixidas aos axentes de cooperación. Como mínimo o 75 % da axuda desembolsable da DXRREE e UE aos axentes de cooperación canalizarase a través de convocatoria pública.

7.1. Convocatorias públicas en concorrencia competitiva

55. A previsión orzamentaria indicativa establecida neste Plan Director permitirá a convocatoria das seguintes axudas:

1. **Programas no exterior e de educación para a cidadanía global.**
2. **Proxectos no exterior de ONGD.**
3. **Proxectos no exterior outros axentes.**
4. **Microproxectos no exterior.**
5. **Proxectos de acción humanitaria de ONGD.**
6. **Proxectos de educación para a cidadanía global de ONGD.**
7. **Proxectos de investigación e para a creación de grupos de investigación en materia de cooperación de grupos e centros de investigación das universidades galegas**
8. **Bolsas de formación de persoas expertas en cooperación internacional.**

56. En relación ás convocatorias, establécense os seguintes principios xerais de calidade e transparencia:

- A DXRREE e UE promoverá o diálogo cos axentes de cooperación sobre a mellora da funcionalidade dos instrumentos de canalización da axuda, abrindo procesos participativos na fase de deseño e revisión previa á publicación das convocatorias.
- Todas as convocatorias deben centrarse preferentemente nos ámbitos estratéxicos, nas prioridades xeográficas e transversais e nos colectivos prioritarios.
- Todos os formularios integrarán un apartado para a valoración das prioridades transversais.
- Estudarase aumentar o promedio de financiamento dos proxectos individuais nas diferentes convocatorias en diálogo cos axentes de cooperación.
- Durante a vixencia do V Plan Director revisaranse as bases das convocatorias en diálogo cos axentes de cooperación para definir áreas de especialización e valor

CSV: BOPGDSPG-KzLE5gLMQ-5
Verificación: https://sede.parlamentodegalicia.gal/tramites/csv/

PARLAMENTO DE GALICIA
PARLAMENTO DE GALICIA
REXISTRO XERAL ENTRADA
Data asento: 08/03/2023 10:35:49
Nº Rexistro: 51069
Data envio: 08/03/2023 10:35:49.930

engadido en relación ás capacidades, traxectoria e experiencia de axentes cunha activa vinculación cos ámbitos estratéxicos da Cooperación Galega.

- Todas as convocatorias de axudas a axentes de cooperación publicaranse preferentemente no primeiro trimestre do ano.
- Todas as convocatorias de axudas a axentes de cooperación conterán incentivos para promover a complementariedade e a actuación conxunta entre os axentes.
- Manterase o criterio de subvencionar os recursos humanos especializados até o 70 % do total do custo do proxecto.
- Todas as convocatorias favorecerán a especialización dos axentes de cooperación.
- En todas as convocatorias esixirase a inscrición previa no Rexistro Galego de Axentes de Cooperación para o Desenvolvemento, consonte ao establecido no seu regulamento.
- Todas as propostas presentadas ás convocatorias serán avaliadas externamente, a non ser que existan capacidades específicas na DXRREE e UE, de xeito rigoroso, obxectivo e con criterios de calidade.
- A valoración global das propostas será pública e os axentes poderán acceder ás valoracións particulares dos seus proxectos.

7.2. Outros instrumentos: convenios e cooperación técnica

57. A Cooperación Galega canaliza recursos a través da cooperación directa promovida polo sector público autonómico. A través de convenios de cofinanciamento finánciánse actividades que non poden ser financiadas a través das convocatorias públicas de axudas en concorrencia competitiva. Este instrumento empregarase nos seguintes casos:

- Cando a urxencia e excepcionalidade das circunstancias non permitan empregar os procedementos regulados mediante convocatoria ordinaria.
- Cando se definan accións cun alcance temporal medio e longo que requiran un marco de actuación previamente establecido.
- Sempre que se acorden accións conxuntas nos ámbitos estratéxicos da Cooperación Galega con entidades que, pola súa natureza, non se poden acoller ás vías normalizadas de acceso a recursos públicos mediante convocatorias.
- Cando a DXRREE e UE ou o sector público autonómico promova proxectos ou programas multiactor nos ámbitos estratéxicos e países prioritarios da Cooperación Galega.
- Cando se cofinancien proxectos dos axentes galegos de cooperación nos ámbitos estratéxicos en países prioritarios da Cooperación Galega que teñan sido aprobados por outras axencias doadoras nacionais ou internacionais.

CSV: BOPGDSPG-KzLE5gLMQ-5
Verificación: https://sede.parlamentodegalicia.gal/tramites/csv/

PARLAMENTO DE GALICIA
PARLAMENTO DE GALICIA
REXISTRO XERAL ENTRADA
Data asento: 08/03/2023 10:35:49
Nº Rexistro: 51069
Data envio: 08/03/2023 10:35:49.930

58. A Cooperación Galega fomentará a cooperación técnica por parte do sector público autonómico e a Administración local, as Universidades galegas, e outros axentes especializados e con experiencia neste eido, mediante o asesoramento de persoal técnico especialista, a consultoría técnica, a prestación de traballo de persoal experto ou a provisión de servizos especializados.

8. Xestión do coñecemento, avaliación e rendición de contas

59. Tal e como establece o artigo 86 da Lei 10/2021, a DXRREE e UE promoverá a aprendizaxe colectiva e o fortalecemento da capacidade para a xestión do coñecemento dos axentes de cooperación. Con este fin financiaranse aqueles estudos e investigacións que retroalimenten a mellora continua do sistema galego de cooperación. Do mesmo xeito, promoverase a rendición de contas á sociedade galega a través da avaliación do Plan Director, dos instrumentos de cooperación e das actuacións financiadas con recursos da Cooperación Galega. Con este fin, os Plans Anuais da Cooperación Galega integrarán un plan anual de avaliacións e estudos. Durante a execución do V Plan Director implementaranse as orientacións e recomendacións do *Documento marco de avaliación da Cooperación Galega.*

60. O sistema de seguimento estará integrado polos seguintes insumos, que serán accesibles á cidadanía galega e aos axentes e actores galegos de cooperación:

- Informes anuais de seguimento/ memorias anuais de xestión.
- Informe da análise intermedia do V Plan Director.
- Estudos financiados pola DXRREE e UE.
- Informes das avaliacións dos proxectos xestionados polos axentes de cooperación.
- Visitas aos proxectos de cooperación ou acción humanitaria polos responsables e persoal técnico da Cooperación Galega.

61. Este Plan Director someterase no segundo semestre de 2024 a unha análise intermedia externa do bienio 2023-2024, empregando os datos do sistema de seguimento. No segundo semestre de 2026 levarase a cabo a avaliación final externa participativa e independente do V Plan Director. A análise intermedia e avaliación final contribuirán á aprendizaxe e facilitarán o uso dos seus resultados en todos os niveis de responsabilidade que, ademais, serán empregados para render contas á cidadanía, ao Goberno da Xunta de Galicia, aos axentes galegos de cooperación e aos socios de desenvolvemento. Os informes resultantes do seguimento da execución anual do V Plan Director e da súa avaliación intermedia e final serán presentados perante o Parlamento de Galicia e o CONGACODE.

CSV: BOPGDSPG-KzLE5gLMQ-5
Verificación: https://sede.parlamentodegalicia.gal/tramites/csv/

PARLAMENTO DE GALICIA
PARLAMENTO DE GALICIA
REXISTRO XERAL ENTRADA
Data asento: 08/03/2023 10:35:49
Nº Rexistro: 51069
Data envio: 08/03/2023 10:35:49.930

9. Marco orzamentario

62. Os recursos orzamentarios dispoñibles definiranse tomando como base a dotación orzamentaria do Programa 331A de cooperación exterior e ao desenvolvemento aprobado na Lei de orzamentos xerais da Comunidade Autónoma de Galicia para 2023.

> "No horizonte do 0,7 %, o programa 331A de cooperación exterior e ao desenvolvemento estará dotado, como mínimo, cun volume anual de fondos equivalente ao aprobado para este programa na Lei de orzamentos xerais da Comunidade Autónoma de Galicia para 2023 (8.915.485 €). Garantirase, ademais, un crecemento anual deste programa igual ou superior ao incremento porcentual anual dos gastos non financeiros xerais previstos na devandita Lei".

CSV: BOPGDSPG-KzLE5gLMQ-5
Verificación: https://sede.parlamentodegalicia.gal/tramites/csv/

10. Marco de resultados e indicadores

Resultados de Xestión	Liñas de acción	Indicadores[1]
R.X.1. A Cooperación Galega aliña o seu marco estratéxico coa Axenda 2030 e os ODS.	*L.A.1.1. Contribuír a coherencia de políticas para o desenvolvemento sustentable en todos os niveis da Administración pública galega.*	1.1.1. Grao de participación da DXRREE e UE nas iniciativas e espazos da Xunta de Galicia para a implementación e logro da Axenda 2030.
	L.A.1.2. Fomentar a participación e o diálogo de políticas no Consello Galego de Cooperación para o Desenvolvemento.	1.2.1. Nº de xuntanzas do CONGACODE e dos seus grupos de traballo. 1.2.2. Nº de comisións ou grupos de traballo operativos dentro do CONGACODE.
	L.A.1.3. Garantir a previsibilidade dos recursos orzamentarios e a solvencia da Cooperación Galega.	1.3.1. No horizonte do 0,7 %, o programa 331A de cooperación exterior e ao desenvolvemento estará dotado, como mínimo, cun volume anual de fondos equivalente ao aprobado para este programa na Lei de orzamentos xerais da Comunidade Autónoma de Galicia para 2023 (8.915.485 €). Garantirase, ademais, un crecemento anual deste programa igual ou superior ao incremento porcentual anual dos gastos non financeiros xerais previstos na devandita Lei. 1.3.2. Como mínimo executado o 95% do orzamento operativo anual da DXRREE e UE previsto nos Plans Anuais da Cooperación Galega.
	L.A.1.4. Promover a participación doutros departamentos da Xunta de Galicia na política pública de cooperación	1.4.1. Achegas económicas doutros departamentos da Xunta de Galicia a actividades de cooperación exterior, acción humanitaria e educación para a cidadanía global.
R.X.2. A Cooperación Galega concentra a súa axuda con criterios de eficacia.	*L.A.2.1. Concentrar a axuda en cooperación ao desenvolvemento nos 11 países prioritarios e na poboación saharauí e palestina.*	2.1.1. Como mínimo o 80 % da axuda desembolsada no exterior en cooperación ao desenvolvemento pola DXRREE e UE concéntrase nos 11 países prioritarios e na poboación saharauí e palestina.

[1] Os indicadores teñen como horizonte temporal o remate da vixencia do V Plan director no 2026

CSV: BOPGDSPG-KzLE5gLMQ-5
Verificación: https://sede.parlamentodegalicia.gal/tramites/csv/

PARLAMENTO DE GALICIA
PARLAMENTO DE GALICIA
REXISTRO XERAL ENTRADA
Data asento: 08/03/2023 10:35:49
Nº Rexistro: 51069
Data envio: 08/03/2023 10:35:49.930

Resultados de Xestión	Liñas de acción	Indicadores[1]
	L.A.2.2. Asegurar que unha parte da axuda se destina aos Países Menos Adiantados ou cun Índice de Desenvolvemento Humano baixo.	2.2.1. Como mínimo o 20 % da axuda desembolsada no exterior pola DXRREE e UE destinada aos Países Menos Adiantados ou cun Índice de Desenvolvemento Humano baixo.
	L.A.2.3. Incrementar os fondos dirixidos a actuacións con marcos de planificación plurianuais.	2.3.1. Axuda desembolsada a través de programas no exterior e educación para o desenvolvemento e a cidadanía global e porcentaxe que representa sobre o total da axuda desembolsada en cooperación exterior e educación para a cidadanía global.
R.X.3. A Cooperación Galega especializa a súa axuda nos ámbitos estratéxicos nos que conta con valor engadido ou vantaxes comparativas.	*L.A.3.1. Reforzar a especialización sectorial estratéxica da cooperación exterior.*	3.1.1. Como mínimo o 60 % do total da axuda desembolsable a través de convocatorias e convenios aos axentes de cooperación pola DXRREE e UE destínase aos cinco ámbitos estratéxicos relativos á cooperación ao desenvolvemento. 3.1.2. Como mínimo o 20% da AOD distribuíble sectorialmente da Xunta de Galicia destínase a servizos sociais básicos. 3.1.3. Nº de estratexias elaboradas de xeito participativo.
	L.A.3.2. Realizar unha acción humanitaria integral e de calidade.	3.2.1. Como mínimo o 20 % do total da axuda desembolsable a través de convocatorias e convenios pola DXRREE e UE no exterior destínase a acción humanitaria. 3.2.2. Nº de convenios subscritos pola Xunta de Galicia con axentes especializados en acción humanitaria para a atención de emerxencias, crises humanitarias e poboación refuxiada e desprazada. 3.2.3. Achegas económicas ao fondo humanitario común coordinado pola AECID ou instrumentos análogos realizadas pola Xunta de Galicia.
	L.A.3.3. Mellorar a calidade e impacto da educación para a cidadanía global.	3.3.1. Como mínimo o 15 % do total da axuda desembolsable a través de convocatorias e convenios aos axentes de cooperación pola DXRREE e UE destinarase ao ámbito estratéxico da educación para a cidadanía global. 3.3.2. Axuda desembolsada a través de programas de educación para o desenvolvemento e a cidadanía global e porcentaxe que representa

CSV: BOPGDSPG-KzLE5gLMQ-5
Verificación: https://sede.parlamentodegalicia.gal/tramites/csv/

PARLAMENTO DE GALICIA
PARLAMENTO DE GALICIA
REXISTRO XERAL ENTRADA
Data asento: 08/03/2023 10:35:49
Nº Rexistro: 51069
Data envio: 08/03/2023 10:35:49.930

Resultados de Xestión	Liñas de acción	Indicadores[1]
		sobre o total da axuda desembolsada neste ámbito estratéxico.
R.X.4. Os axentes da Cooperación Galega coordinan e complementan as súas actuacións para a consecución dos ODS.	*L.A.4.1. Participar activamente nos espazos e iniciativas de coordinación da cooperación española.*	4.1.1. Grao de participación nos espazos e iniciativas de coordinación da Cooperación Española. 4.1.2. Achegas á planificación e sistema de xestión de coñecemento info@od da Cooperación Española.
	L.A.4.2. Incentivar a actuación conxunta e complementaria dos axentes galegos de cooperación.	4.2.1. Nº de proxectos en agrupación financiados a través das convocatorias da DXRREE e UE e porcentaxe sobre o total da axuda desembolsada a través de convocatorias dirixidas a axentes de cooperación. 4.2.2. Nº de alianzas de traballo multiactor nos ámbitos estratéxicos e países prioritarios promovidas ou apoiadas pola DXRREE e UE.
	L.A.4.3. Impulsar a colaboración cos axentes de cooperación da Lusofonía.	4.3.1. Nº de actividades financiadas pola DXRREE e UE aos axentes de cooperación nas que participan axentes de cooperación da Lusofonía. 4.3.2. % de axuda desembolsada pola DXRREE e UE en cooperación e acción humanitaria nos PALOP.
R.X.5. Os axentes da Cooperación Galega fortalecen a súa capacidade institucional para a consecución dos ODS.	*L.A.5.1. Reforzar as capacidades técnicas e de xestión da DXRREE e UE en avaliación e xestión do coñecemento.*	5.1.2. Nº de asistencias técnicas orientadas ao reforzamento de capacidade da DXRREE e UE en avaliación e xestión do coñecemento.
	L.A.5.2. Fortalecer a capacidade da Coordinadora Galega de ONGD, Fondo Galego e das Universidades galegas integradas na Rede Galega de Cooperación Universitaria para o Desenvolvemento.	5.2.1. Nº de convenios formalizados pola DXRREE e UE coa Coordinadora Galega de ONGD, Fondo Galego e Universidades galegas integradas na Rede Galega de Cooperación Universitaria para o Desenvolvemento.
	L.A.5.3. Apoiar a formación e capacitación especializada dos axentes galegos de cooperación.	5.3.1. Nº de actividades de fortalecemento, formación e capacitación especializada financiadas a través dos convenios coa Coordinadora Galega de ONGD, Fondo Galego e Universidades galegas

CSV: BOPGDSPG-KzLE5gLMQ-5
Verificación: https://sede.parlamentodegalicia.gal/tramites/csv/

PARLAMENTO DE GALICIA
PARLAMENTO DE GALICIA REXISTRO XERAL ENTRADA
Data asento: 08/03/2023 10:35:49
Nº Rexistro: 51069
Data envio: 08/03/2023 10:35:49.930

Resultados de Xestión	Liñas de acción	Indicadores[1]
		integradas na Rede Galega de Cooperación Universitaria para o Desenvolvemento. 5.3.2. Nº de bolsas de formación de persoas expertas en cooperación para o desenvolvemento concedidas.
	L.A.5.4. Reforzar a cultura de avaliación, investigación e aprendizaxe colectiva dos axentes de cooperación.	5.4.1. Nº de encontros de socialización, presentación de resultados e rendición de contas dos axentes de cooperación celebrados. 5.4.2. Nº de proxectos financiados a través da convocatoria de investigación para o desenvolvemento dirixida aos grupos e centros de investigación das Universidades galegas. 5.4.3. Nº de avaliacións das intervencións financiadas. 5.4.4. Grao de implementación das orientacións e recomendacións do *Documento marco de avaliación da Cooperación Galega.*
	L.A.5.5. Dar continuidade ao investimento en recursos humanos especializados dos axentes de cooperación.	5.5.1. Até o 70% do custo total do proxecto nas convocatorias e convenios permite financiar gastos en recursos humanos especializados .
	L.A.5.6. Facilitar o acceso dos axentes galegos de cooperación a fontes de financiamento nacional e internacional.	5.6.1. Nº de proxectos cofinanciados pola Cooperación Galega aos axentes de cooperación financiados por outras axencias doadoras nacionais ou internacionais.
	L.A.5.7. Favorecer a concorrencia competitiva no acceso aos recursos desembolsables da Cooperación Galega.	5.7.1. Como mínimo o 75 % da axuda desembolsable aos axentes de cooperación pola DXRREE e UE canalízase a través de convocatorias públicas.
R.X.6. A cidadanía galega e os axentes de cooperación acceden a unha información de calidade sobre os logros colectivos da Cooperación Galega na consecución dos ODS.	*L.A.6.1. Facilitar o acceso público a toda a información sobre as actividades de cooperación.*	6.1.1. Grao de dispoñibilidade de información actualizada sobre toda as actividades da DXRREE e UE en cooperación na páxina web da Cooperación Galega. 6.1.2. Nº de publicacións e actividades de difusión anual dos resultados da Cooperación Galega.
	L.A.6.2. Render contas á cidadanía galega e aos axentes de cooperación sobre os resultados da	6.2.1. Unha análise intermedia de seguimento e unha avaliación final externa participativa e

CSV: BOPGDSPG-KzLE5gLMQ-5
Verificación: https://sede.parlamentodegalicia.gal/tramites/csv/

Resultados de Xestión	Liñas de acción	Indicadores[1]
	política pública de cooperación.	independente da execución do V Plan director da Cooperación Galega realizadas e difundidas. 6.2.2. Nº de actividades no Parlamento de Galicia relativas á Cooperación Galega. 6.2.3. Nº actividades de presentación de resultados da Cooperación Galega e rendición de contas aos axentes de cooperación no CONGACODE.

CSV: BOPGDSPG-KzLE5gLMQ-5
Verificación:
https://sede.parlamentodegalicia.gal/tramites/csv/

PARLAMENTO DE GALICIA
REXISTRO XERAL ENTRADA
Data asento: 08/03/2023 10:35:49
Nº Rexistro: 51069
Data envio: 08/03/2023 10:35:49.930

Asinado dixitalmente por:

DIRECCIÓN XERAL DE RELACIÓNS INSTITUCIONAIS E PARLAMENTARIAS na data 08/03/2023 9:35:39

CSV: BOPGDSPG-KzLE5gLMQ-5
Verificación:
https://sede.parlamentodegalicia.gal/tramites/csv/

Parlamento de Galicia
Lexislatura XI
Entrada: 51475 15-03-2023 17:36:47
11/UECS-000275

Asunto: Propuesta de DIRECTIVA DEL PARLAMENTO EUROPEO Y DEL CONSEJO que modifica la Directiva (UE) 2015/413, por la que se facilita el intercambio transfronterizo de información sobre infracciones de tráfico en materia de seguridad vial (Texto pertinente a efectos del EEE) [COM(2023) 126 final] [COM(2023) 126 final anexo] [2023/0052 (COD)] {SEC(2023) 351 final} {SWD(2023) 126 final} {SWD(2023) 127 final}

En aplicación del artículo 6.1 de la Ley 8/1994, de 19 de mayo, la Comisión Mixta para la Unión Europea remite a su Parlamento, por medio del presente correo electrónico, la iniciativa legislativa de la Unión Europea que se acompaña, a efectos de su conocimiento y para que, en su caso, remita a las Cortes Generales un dictamen motivado que exponga las razones por las que considera que la referida iniciativa de la Unión Europea no se ajusta al principio de subsidiariedad.

Aprovecho la ocasión para recordarle que, de conformidad con el artículo 6.2 de la mencionada Ley 8/1994, el dictamen motivado que, en su caso, apruebe su Institución debería ser recibido por las Cortes Generales en el plazo de cuatro semanas a partir de la remisión de la iniciativa legislativa europea.

,

Con el fin de agilizar la transmisión de los documentos en relación con este procedimiento de control del principio de subsidiariedad, le informo de que se ha habilitado el siguiente correo electrónico de la Comisión Mixta para la Unión Europea: cmue@congreso.es

SECRETARÍA DE LA COMISIÓN MIXTA PARA LA UNIÓN EUROPEA

En un mensaje sucesivo les remitiremos los documentos SEC (2023) 351 final, Regulatory Scrutiny Board Opinion; SWD (2023) 126 final, Impact Assessment y SWD (2023) 127 final, Resumen de la evaluación de impacto, que acompañan a la propuesta.

CSV: BOPGDSPG-KzLE5gLMQ-5
Verificación: https://sede.parlamentodegalicia.gal/tramites/csv/

COMISIÓN
EUROPEA

Bruselas, 1.3.2023
COM(2023) 126 final

2023/0052 (COD)

Propuesta de

DIRECTIVA DEL PARLAMENTO EUROPEO Y DEL CONSEJO

que modifica la Directiva (UE) 2015/413, por la que se facilita el intercambio transfronterizo de información sobre infracciones de tráfico en materia de seguridad vial

(Texto pertinente a efectos del EEE)

{SEC(2023) 351 final} - {SWD(2023) 126 final} - {SWD(2023) 127 final}

CSV: BOPGDSPG-KzLE5gLMQ-5
Verificación: https://sede.parlamentodegalicia.gal/tramites/csv/

EXPOSICIÓN DE MOTIVOS

1. CONTEXTO DE LA PROPUESTA

• Razones y objetivos de la propuesta

La presente exposición de motivos acompaña a la propuesta de Directiva que modifica la Directiva (UE) 2015/413, por la que se facilita el intercambio transfronterizo de información sobre infracciones de tráfico en materia de seguridad vial[1] (en lo sucesivo, «la Directiva CBE», por sus siglas en inglés).

La seguridad vial en la UE ha mejorado considerablemente en los últimos veinte años. El número de víctimas mortales en accidentes de tráfico ha disminuido un 61,5 %, pasando de alrededor de 51 400 en 2001 a aproximadamente 19 800 en 2021. No obstante, la mejora de la seguridad vial no ha sido lo suficientemente sólida como para cumplir la ambición política de la UE de reducir el número de muertes en carretera en un 50 % entre 2001 y 2010, y en un 50 % adicional entre 2011 y 2020 (es decir, un 75 % entre 2001 y 2020), derivada de una serie de documentos estratégicos publicados por la Comisión en las dos últimas décadas, como el Libro Blanco titulado «La política europea de transportes de cara al 2010: la hora de la verdad»[2] o la Comunicación de la Comisión titulada «Hacia un espacio europeo de seguridad vial: orientaciones políticas sobre seguridad vial 2011-2020»[3]. El número notificado de muertes en carretera en 2020, aproximadamente 18 800, permanece muy por encima del valor previsto, a pesar de una impresionante reducción anual de más de un 17 % con respecto al número de muertes en carretera en 2019. No obstante, esta reducción se vio fuertemente influenciada por una caída sin precedentes del volumen de tráfico por carretera a raíz de la pandemia de COVID-19[4].

En los años anteriores a 2020, el número de víctimas mortales en accidentes de tráfico disminuyó de manera muy leve. Esta ralentización, que se empezó a manifestar ya en torno a 2014, llevó a los ministros de Transportes de la UE a emitir una declaración ministerial sobre seguridad vial en el Consejo informal de Transporte celebrado en La Valeta en marzo de 2017[5]. En dicha declaración, los Estados miembros instaron a la Comisión a estudiar la posibilidad de reforzar el marco jurídico de la Unión en materia de seguridad vial para invertir esta tendencia al estancamiento.

En junio de 2019, la Comisión publicó el «Marco de la política de la Unión Europea en materia de seguridad vial para 2021-2030 — Próximos pasos hacia la "Visión Cero"»[6]. En él, la Comisión propuso nuevos objetivos intermedios de reducción del número de víctimas mortales y lesiones graves en accidentes de tráfico en un 50 % entre 2020 y 2030, como se recomienda en la Declaración de La Valeta. La Comisión basó ese marco de la política en el denominado enfoque del «Sistema Seguro», según el cual se considera que es posible prevenir en gran medida las víctimas mortales y los heridos graves, pese a que seguirán produciéndose accidentes. La aplicación transfronteriza de las normas relativas a las infracciones de tráfico

---

1 DO L 68 de 13.3.2015, p. 9.

2 COM(2001) 370 final.

3 COM(2010) 389 final.

4 Durante el primer confinamiento de abril de 2020, el Consejo Europeo de Seguridad en el Transporte (CEST) informó de una reducción de entre un 70 y un 85 % del volumen de tráfico en las principales ciudades europeas (https://etsc.eu/covid-19-huge-drop-in-traffic-in-europe-but-impact-on-road-deaths-unclear/).

5 Véase: https://eumos.eu/wp-content/uploads/2017/07/Valletta_Declaration_on_Improving_Road_Safety.pdf; en junio de 2017, el Consejo adoptó unas Conclusiones sobre seguridad vial en las que refrendaba la Declaración de La Valeta (véase el documento 9994/17).

6 SWD(2019) 283 final.

CSV: BOPGDSPG-KzLE5gLMQ-5
Verificación: https://sede.parlamentodegalicia.gal/tramites/csv/

en materia de seguridad vial es uno de los principales pilares del sistema, ya que reduce la impunidad de los conductores extranjeros. La Estrategia de movilidad sostenible e inteligente[7] de 2020 fijó el hito de aproximar a cero la tasa de mortalidad de todos los modos de transporte en la UE para 2050 y anunció la revisión de la Directiva CBE en el marco de la iniciativa emblemática 10 «Reforzar la seguridad y protección del transporte». Posteriormente, esta iniciativa se incluyó en el anexo II del programa de trabajo de la Comisión para 2022 (iniciativas REFIT), bajo el epígrafe «Un Nuevo Impulso a la Democracia Europea»[8].

Es importante señalar que, en octubre de 2021, el Parlamento Europeo adoptó una Resolución sobre el Marco de la política de la Unión Europea en materia de seguridad vial para 2021-2030[9]. El Parlamento, aun reconociendo los avances realizados, pidió a la Comisión que revisara la Directiva CBE, ya que lamenta que el marco existente «no garantice adecuadamente la investigación de las infracciones con vistas a la ejecución de las sanciones».

Esta iniciativa se basa en la actual Directiva CBE, la cual 1) estableció el intercambio electrónico de datos de matriculación de vehículos entre los Estados miembros a través de puntos de contacto nacionales designados, lo que ayuda a identificar al propietario o titular del vehículo matriculado en el extranjero con el que se ha cometido la infracción; 2) estableció el Sistema Europeo de Información sobre Vehículos y Permisos de Conducción (Eucaris) como plataforma informática preferida para el intercambio electrónico de datos de matriculación de vehículos; 3) en la práctica, se ha aplicado predominantemente a los casos transfronterizos en los que las infracciones se detectan a distancia con equipos de detección automática o manual, principalmente radares (es decir, sin que se detenga el vehículo ni se identifique al conductor *in situ*); 4) abarca ocho infracciones de tráfico en materia de seguridad vial: exceso de velocidad, no utilización del cinturón de seguridad, no detención ante un semáforo en rojo, conducción en estado de embriaguez, conducción bajo los efectos de las drogas, no utilización del casco de protección, circulación por un carril prohibido, utilización ilegal de un teléfono móvil o de cualquier otro dispositivo de comunicación durante la conducción; 5) determinó la forma en que debe comunicarse la infracción a la persona interesada, incluido el régimen lingüístico, y facilitó asimismo un modelo (no obligatorio) para la carta de información que debe enviarse; 6) aumentó la sensibilización de los ciudadanos al exigir a los Estados miembros que informaran a la Comisión sobre las normas vigentes en materia de seguridad vial y las publicaran en un sitio web en todas las lenguas oficiales[10].

La evaluación de impacto[11] que acompaña a la primera propuesta de Directiva CBE de 2008 estimó que los conductores no residentes representaban alrededor del 5 % del tráfico por carretera en la UE (en términos de vehículos/km), pero que cometieron alrededor del 15 % de las infracciones por exceso de velocidad. Por lo tanto, estos son relativamente más propensos a cometer infracciones por exceso de velocidad que los conductores residentes. Uno de los motivos expuestos era que los no residentes percibían que tenían menos probabilidades de ser sancionados al conducir en un Estado miembro en el que no residían, así como menos probabilidades de enfrentarse a acciones judiciales si no pagaban las multas impuestas por autoridades extranjeras. Si bien la actual Directiva CBE contribuyó a suprimir el *anonimato* de los infractores extranjeros al aumentar enormemente el número de casos transfronterizos

---

7 COM(2020) 789 final.

8 Iniciativa n.º 26 del anexo II de COM(2021) 645 final.

9 P9_TA(2021)0407. Véase: https://www.europarl.europa.eu/doceo/document/TA-9-2021-0407_ES.pdf.

10 Sitio web de la Comisión «Viajar al extranjero»: https://ec.europa.eu/transport/road_safety/going_abroad/index_es.htm.

11 SEC(2008) 351.

CSV: BOPGDSPG-KzLE5gLMQ-5
Verificación: https://sede.parlamentodegalicia.gal/tramites/csv/

185450

investigados, también se pusieron de manifiesto sus limitaciones, ya que su efecto disuasorio no fue suficiente para acabar con la *impunidad* de los infractores.

La presente iniciativa tiene por objeto seguir mejorando la seguridad vial mediante la ampliación del ámbito de aplicación de la Directiva CBE a otras infracciones de tráfico en materia de seguridad vial y la racionalización (es decir, la simplificación, la digitalización y el perfeccionamiento) de la investigación de las infracciones de tráfico en materia de seguridad vial cometidas en el extranjero, para así facilitar la ejecución transfronteriza de las sanciones. Pretende también mejorar la protección de los derechos fundamentales de los conductores no residentes. Los objetivos para liberar todo el potencial de la Directiva son:

1. Mejorar el cumplimiento por parte de los conductores no residentes mediante normas de tráfico adicionales en materia de seguridad vial: las conductas peligrosas son uno de los factores que hay detrás del elevado número de víctimas mortales y heridos graves en accidentes de tráfico. Es fundamental prevenir este tipo de conductas peligrosas mediante la ampliación del ámbito de aplicación de la Directiva CBE a otras infracciones en materia de seguridad vial, y de este modo reducir la impunidad. Cuando los Estados miembros no pueden sancionar eficazmente a los infractores de otros Estados miembros y así garantizar la igualdad de trato de los conductores residentes y no residentes, mengua considerablemente la credibilidad de los esfuerzos por controlar el cumplimiento.

2. Racionalizar los procedimientos de asistencia mutua entre los Estados miembros en el marco de la investigación transfronteriza de las infracciones de tráfico en materia de seguridad vial: la evaluación de la Directiva CBE de 2016[12] determinó que los principales obstáculos para la aplicación de la justicia a los infractores no residentes eran los siguientes: 1) aproximadamente la mitad de las infracciones de tráfico cometidas por no residentes detectadas no se investigaron; 2) aproximadamente la mitad de las sanciones pecuniarias relativas a las infracciones de tráfico investigadas cometidas por no residentes no llegaron a ejecutarse; 3) para casi todas las infracciones cuyos infractores se negaron a pagar las sanciones pecuniarias, estas no llegaron a ejecutarse, y las que se ejecutaron satisfactoriamente correspondían esencialmente a pagos voluntarios. Las principales causas de las deficiencias detectadas fueron la complejidad, la duración de la asistencia mutua y cooperación entre los Estados miembros (y, por tanto, la ausencia de estas últimas) en la investigación de las infracciones de tráfico en materia de seguridad vial, así como la deficiente ejecución de las sanciones tras el intercambio de los datos de matriculación de los vehículos, especialmente cuando se aplican diferentes regímenes de responsabilidad jurídica.

3. Reforzar la protección de los derechos fundamentales de los infractores no residentes, incluida la adaptación a las nuevas normas de la UE en materia de protección de datos personales: la Comisión recibió una serie de denuncias de ciudadanos relativas al respeto de los derechos fundamentales (y la falta de este), especialmente en lo que respecta a los recursos contra infracciones de tráfico presuntamente cometidas en el extranjero (alegando, en particular, la falta de información o la falta de claridad sobre los procedimientos de recurso), la falta de pruebas, los diferentes plazos para los no residentes y los residentes por lo que se refiere a la entrega de notificaciones de multas o cartas de información y la notificación inadecuada de los documentos, en particular debido a la ausencia de

[12] SWD(2016) 355 final.

CSV: BOPGDSPG-KzLE5gLMQ-5
Verificación: https://sede.parlamentodegalicia.gal/tramites/csv/

traducciones y a problemas para acceder a información específica sobre las infracciones cometidas y las formas de pago de las sanciones pecuniarias. Por último, pero no por ello menos importante, la propuesta garantiza la armonización con la nueva legislación de la UE en materia de protección de datos personales[13], adoptada durante la redacción de la propuesta.

En el capítulo 3 de la presente exposición de motivos se ofrece información más detallada acerca de la manera en que la iniciativa aborda los objetivos mencionados y los problemas conexos.

Para garantizar un enfoque coherente en materia de aplicación transfronteriza de las normas de tráfico, se establece un paquete de negociación que consta de tres iniciativas: además de la presente propuesta de Directiva por la que se modifica la Directiva CBE, también contiene una propuesta de nueva Directiva sobre el permiso de conducción[14] [para sustituir a la Directiva 2006/126/CE sobre el permiso de conducción («Directiva sobre el permiso de conducción»)] y una propuesta de nueva Directiva del Parlamento Europeo y del Consejo sobre el efecto a escala de la Unión de determinadas decisiones de privación del derecho a conducir.

- **Coherencia con las disposiciones existentes en la misma política sectorial**

La revisión propuesta de la Directiva CBE es coherente con otros actos legislativos de la UE en materia de seguridad vial. La propuesta 1) hace referencia a la Directiva 1999/37/CE del Consejo, relativa a los documentos de matriculación de los vehículos[15], en lo que se refiere a la clasificación de los elementos de los datos de matriculación de los vehículos; 2) amplía el ámbito de aplicación de la Directiva CBE a la infracción relacionada con el uso de un vehículo sobrecargado, por lo que está estrechamente vinculada a la aplicación de la Directiva 96/53/CE del Consejo, relativa a los pesos y dimensiones máximos autorizados para determinados vehículos[16]; y 3) complementa la Directiva sobre el permiso de conducción, ya que permite usar datos personales contenidos en los registros de permisos de conducción para la investigación transfronteriza de infracciones de tráfico en materia de seguridad vial, informar a los infractores de las sanciones aplicadas que afecten a su derecho a conducir e identificar a la persona responsable de las infracciones en materia de seguridad vial.

- **Coherencia con otras políticas de la Unión**

Ya existe un conjunto más amplio de instrumentos jurídicos e iniciativas en curso a escala de la Unión, en particular en el ámbito de la cooperación policial y judicial, que deben tenerse en cuenta en el marco de la presente iniciativa, como los procedimientos de investigación transfronteriza existentes en virtud del Convenio relativo a la asistencia judicial en materia

[13] Reglamento (UE) 2016/679, relativo a la protección de las personas físicas en lo que respecta al tratamiento de datos personales y a la libre circulación de estos datos (Reglamento general de protección de datos) (DO L 119 de 4.5.2016, p. 1), y Directiva (UE) 2016/680, relativa a la protección de las personas físicas en lo que respecta al tratamiento de datos personales por parte de las autoridades competentes para fines de prevención, investigación, detección o enjuiciamiento de infracciones penales o de ejecución de sanciones penales, y a la libre circulación de dichos datos (DO L 119 de 4.5.2016, p. 89).

[14] DO L 403 de 30.12.2006, p. 18.

[15] DO L 138 de 1.6.1999, p. 57.

[16] Directiva 96/53/CE del Consejo, por la que se establecen, para determinados vehículos de carretera que circulan en la Comunidad, las dimensiones máximas autorizadas en el tráfico nacional e internacional y los pesos máximos autorizados en el tráfico internacional (DO L 235 de 17.9.1996, p. 59).

CSV: BOPGDSPG-KzLE5gLMQ-5
Verificación: https://sede.parlamentodegalicia.gal/tramites/csv/

penal entre los Estados miembros de la Unión Europea[17], la orden europea de investigación[18] y las Decisiones Prüm, estas últimas actualmente en proceso de revisión[19]. No obstante, la presente propuesta prevé procedimientos específicos simplificados y digitalizados, destinados a identificar a la persona responsable de una infracción de tráfico en materia de seguridad vial y a los procedimientos de notificación y traslado de documentos, que introducen excepciones a los actos jurídicos antes mencionados para facilitar el procesamiento de millones de infracciones de tráfico en materia de seguridad vial detectadas automáticamente, a menudo calificadas como infracciones administrativas. De igual modo que la versión actual de la Directiva CBE, la propuesta está estrechamente vinculada a la Decisión marco 2005/214/JAI[20], en particular en caso de impago de una sanción pecuniaria. Promueve la aplicación efectiva de la Decisión marco al mejorar la identificación de las personas responsables de las infracciones de tráfico en materia de seguridad vial y la protección de los derechos fundamentales de los conductores no residentes.

La presente propuesta también hace referencia a los siguientes actos jurídicos: 1) el Reglamento (UE) n.º 910/2014, relativo a la identificación electrónica y los servicios de confianza para las transacciones electrónicas[21], a fin de garantizar los efectos jurídicos y la admisibilidad de la carta de información y de los documentos de seguimiento enviados y recibidos mediante un servicio de entrega electrónica certificada; 2) la Directiva 2010/64/UE, relativa al derecho a interpretación y a traducción en los procesos penales[22], a fin de garantizar que la traducción de la carta de información y los documentos de seguimiento cumpla unos estándares de calidad, así como que la aplicación de la Directiva CBE revisada no afecte a los procesos penales que requieran garantías específicas para las personas interesadas ni a las garantías procesales de los sospechosos y los acusados; 3) la Directiva (UE) 2022/2555, relativa a las medidas destinadas a garantizar un elevado nivel común de ciberseguridad en toda la Unión[23], a fin de garantizar el intercambio de información sobre los incidentes de ciberseguridad notificados cuando los datos personales tratados se almacenan en nubes o a través de servicios de alojamiento en la nube; 4) el Reglamento (UE) 2018/1724, relativo a la creación de una pasarela digital única[24], a fin de garantizar la compatibilidad del portal digital específico mencionado en el capítulo 4 de la presente exposición de motivos y

---

[17] Acto del Consejo de 29 de mayo de 2000, por el que se celebra, de conformidad con el artículo 34 del Tratado de la Unión Europea, el Convenio relativo a la asistencia judicial en materia penal entre los Estados miembros de la Unión Europea (DO C 197 de 12.7.2000, p. 1).

[18] Directiva 2014/41/UE del Parlamento Europeo y del Consejo, de 3 de abril de 2014, relativa a la orden europea de investigación en materia penal (DO L 130 de 1.5.2014, p. 1).

[19] COM(2021) 784 final.

[20] Decisión Marco 2005/214/JAI del Consejo, de 24 de febrero de 2005, relativa a la aplicación del principio de reconocimiento mutuo de sanciones pecuniarias (DO L 76 de 22.3.2005, p. 16).

[21] Reglamento (UE) n.º 910/2014 del Parlamento Europeo y del Consejo, de 23 de julio de 2014, relativo a la identificación electrónica y los servicios de confianza para las transacciones electrónicas en el mercado interior y por el que se deroga la Directiva 1999/93/CE (DO L 257 de 28.8.2014, p. 73).

[22] Directiva 2010/64/UE del Parlamento Europeo y del Consejo, de 20 de octubre de 2010, relativa al derecho a interpretación y a traducción en los procesos penales (DO L 280 de 26.10.2010, p. 1).

[23] Directiva (UE) 2022/2555 del Parlamento Europeo y del Consejo, de 14 de diciembre de 2022, relativa a las medidas destinadas a garantizar un elevado nivel común de ciberseguridad en toda la Unión, por la que se modifican el Reglamento (UE) n.º 910/2014 y la Directiva (UE) 2018/1972 y por la que se deroga la Directiva (UE) 2016/1148 (DO L 333 de 27.12.2022, p. 80).

[24] Reglamento (UE) 2018/1724 del Parlamento Europeo y del Consejo, de 2 de octubre de 2018, relativo a la creación de una pasarela digital única de acceso a información, procedimientos y servicios de asistencia y resolución de problemas y por el que se modifica el Reglamento (UE) n.º 1024/2012 (DO L 295 de 21.11.2018, p. 1).

CSV: BOPGDSPG-KzLE5gLMQ-5
Verificación: https://sede.parlamentodegalicia.gal/tramites/csv/

del portal «Tu Europa» de la Comisión; 5) las Directivas 2012/13/UE[25], 2013/48/UE[26], (UE) 2016/343[27], (UE) 2016/800[28] y (UE) 2016/1919[29] del Parlamento Europeo y del Consejo, a fin de garantizar que la aplicación de la Directiva CBE revisada no afecte a los procesos penales que requieran garantías específicas para las personas interesadas, al Reglamento (UE) 2018/1725 del Parlamento Europeo y del Consejo, relativo a la protección de las personas físicas en lo que respecta al tratamiento de datos personales por las instituciones de la Unión[30], ni a las garantías procesales de los sospechosos y los acusados.

Como se menciona en los objetivos de la presente iniciativa, se ha reformado la legislación de la UE en materia de protección de datos personales. En particular, la Directiva (UE) 2016/680 («Directiva sobre protección de datos en el ámbito penal») se adoptó y entró en vigor en mayo de 2016. El artículo 62, apartado 6, de la Directiva sobre protección de datos en el ámbito penal exigía a la Comisión que revisara, antes del 6 de mayo de 2019, otros actos jurídicos de la UE que regulen el tratamiento de datos personales por parte de las autoridades competentes con fines policiales, a fin de evaluar la necesidad de aproximarlos a las disposiciones de la Directiva y que presente, en su caso, las propuestas necesarias para modificarlos para garantizar la coherencia en la protección de datos personales en el ámbito de aplicación de la Directiva. En 2020, la Comisión publicó los resultados de su revisión en una Comunicación[31] en la que se especifican diez actos jurídicos, entre ellos la Directiva CBE, que deben armonizarse con la Directiva sobre protección de datos en el ámbito penal, así como un calendario a tal efecto. De este modo, la presente iniciativa garantiza la armonización con la Directiva sobre protección de datos en el ámbito penal, en particular al aclarar que esta última se aplica al tratamiento de datos personales en el contexto de la Directiva CBE.

Además, la digitalización de los procedimientos transfronterizos de investigación existentes y las soluciones informáticas previstas en la propuesta de Reglamento sobre la digitalización de la cooperación judicial y el acceso a la justicia en los asuntos transfronterizos civiles, mercantiles y penales[32], que tiene por objeto facilitar la tramitación de los procedimientos y reducir las dificultades prácticas relacionadas con el acceso eficaz y transparente de las personas físicas y jurídicas a la justicia, deben abordarse en el contexto de la digitalización de los procedimientos de seguimiento que propone la presente propuesta a través de actos de

---

[25] Directiva 2012/13/UE del Parlamento Europeo y del Consejo, de 22 de mayo de 2012, relativa al derecho a la información en los procesos penales (DO L 142 de 1.6.2012, p. 1).

[26] Directiva 2013/48/UE del Parlamento Europeo y del Consejo, de 22 de octubre de 2013, sobre el derecho a la asistencia de letrado en los procesos penales y en los procedimientos relativos a la orden de detención europea, y sobre el derecho a que se informe a un tercero en el momento de la privación de libertad y a comunicarse con terceros y con autoridades consulares durante la privación de libertad (DO L 294 de 6.11.2013, p. 1).

[27] Directiva (UE) 2016/343 del Parlamento Europeo y del Consejo, de 9 de marzo de 2016, por la que se refuerzan en el proceso penal determinados aspectos de la presunción de inocencia y el derecho a estar presente en el juicio (DO L 65 de 11.3.2016, p. 1).

[28] Directiva (UE) 2016/800 del Parlamento Europeo y del Consejo, de 11 de mayo de 2016, relativa a las garantías procesales de los menores sospechosos o acusados en los procesos penales (DO L 132 de 21.5.2016, p. 1).

[29] Directiva (UE) 2016/1919 del Parlamento Europeo y del Consejo, de 26 de octubre de 2016, relativa a la asistencia jurídica gratuita a los sospechosos y acusados en los procesos penales y a las personas buscadas en virtud de un procedimiento de orden europea de detención (DO L 297 de 4.11.2016, p. 1).

[30] Reglamento (UE) 2018/1724 del Parlamento Europeo y del Consejo, de 2 de octubre de 2018, relativo a la creación de una pasarela digital única de acceso a información, procedimientos y servicios de asistencia y resolución de problemas y por el que se modifica el Reglamento (UE) n.º 1024/2012 (DO L 295 de 21.11.2018, p. 1).

[31] COM(2020) 262 final.

[32] COM(2021) 759 final.

CSV: BOPGDSPG-KzLE5gLMQ-5
Verificación: https://sede.parlamentodegalicia.gal/tramites/csv/

185454

ejecución, con el fin de garantizar la compatibilidad de los sistemas que deben aplicarse. Las soluciones digitales que deben establecerse mediante actos de ejecución en virtud de la presente propuesta también deben estar en consonancia con los requisitos de interoperabilidad transfronteriza de los servicios públicos digitales establecidos en la propuesta de Ley sobre la Europa interoperable[33], a fin de mejorar la interoperabilidad transfronteriza del sector público.

2. BASE JURÍDICA, SUBSIDIARIEDAD Y PROPORCIONALIDAD

• Base jurídica

La Directiva CBE se adoptó inicialmente tomando como base jurídica el artículo 87, apartado 2, del TFUE[34], que es la base jurídica de la cooperación policial que permitió al Reino Unido, Dinamarca e Irlanda optar por no aplicar la Directiva. La sentencia del Tribunal de Justicia de 6 de mayo de 2014 en el asunto C-43/12[35] anuló esta Directiva al considerar que no podía adoptarse sobre la base jurídica de la cooperación policial, y que, en su lugar, la Directiva debería haberse adoptado tomando como base el artículo 91, apartado 1, letra c), del TFUE, como propuso originalmente la Comisión, por tratarse de una base jurídica en materia de transporte. La nueva Directiva, actualmente en vigor, fue adoptada el 11 de marzo de 2015 sobre la nueva base jurídica, sin modificación del contenido de la Directiva anulada y con inclusión de todos los Estados miembros.

La presente propuesta mantiene el objetivo primordial de la Directiva CBE de mejorar la seguridad vial. El contenido de la propuesta no contradice el objetivo anterior ni va más allá de facilitar el intercambio transfronterizo de información sobre infracciones de tráfico en materia de seguridad vial cuando estas se cometan con un vehículo matriculado en un Estado miembro distinto de aquel en el que se cometió la infracción. Por consiguiente, la base jurídica de la propuesta sigue siendo el artículo 91, apartado 1, letra c), del TFUE, según el cual «el Parlamento Europeo y el Consejo, con arreglo al procedimiento legislativo ordinario [...], establecerán: [...] c) medidas que permitan mejorar la seguridad en los transportes».

• Subsidiariedad

Acabar con la impunidad de los infractores no residentes y garantizar la igualdad de trato de todos los usuarios de la vía pública en toda la Unión son tareas que no se pueden llevar a cabo eficazmente si se aplican distintos enfoques de carácter nacional o regional (acuerdos multilaterales o bilaterales). La evaluación del funcionamiento de la Directiva CBE concluyó que, para lograrse los mismos resultados que con la Directiva, se requeriría la adopción de más de trescientos acuerdos bilaterales, lo que daría lugar a un entorno jurídico poco transparente, complejo, potencialmente incoherente y poco rentable, y, en última instancia, acarrearía costes significativos para las administraciones nacionales. Sin una intervención a escala de la UE, existiría un mosaico de normas que no sería tan eficaz a la hora de poner fin a la impunidad de los infractores no residentes e inducir un cambio de comportamiento que conlleve una mejora de la seguridad vial. La aplicación transfronteriza de las normas de tráfico en materia de seguridad vial difícilmente podría lograrse en tales condiciones, ya que los Estados miembros no podrían garantizar la asistencia mutua en los procedimientos de investigación transfronterizos.

---

[33] COM(2022) 720 final.

[34] Directiva 2011/82/UE, por la que se facilita el intercambio transfronterizo de información sobre infracciones de tráfico en materia de seguridad vial (DO L 288 de 5.11.2011, p. 1).

[35] Asunto C-43/12, ECLI:EU:C:2014:298.

CSV: BOPGDSPG-KzLE5gLMQ-5
Verificación: https://sede.parlamentodegalicia.gal/tramites/csv/

De conformidad con el principio de subsidiariedad, se considera que la aplicación de las prácticas de ejecución por parte de los Estados miembros en su territorio entra esencialmente en su propio ámbito de competencia. La presente iniciativa no pretende imponer, como tal, requisitos para la aplicación de las normas de tráfico en materia de seguridad vial. Se centra únicamente en facilitar los procedimientos de investigación transfronterizos, que los Estados miembros no pueden llevar a cabo por sí solos de manera coherente y de forma que se garantice la igualdad de trato de los conductores residentes y no residentes.

- **Proporcionalidad**

De conformidad con el principio de proporcionalidad enunciado en el artículo 5, apartado 4, del Tratado de la Unión Europea, las medidas de la presente propuesta no van más allá de lo necesario para alcanzar los objetivos de los Tratados, en este caso, mejorar la seguridad vial (mediante la mejora de la aplicación transfronteriza de las normas de tráfico en materia de seguridad vial).

La propuesta aborda los obstáculos existentes a la investigación transfronteriza eficaz de las infracciones de tráfico en materia de seguridad vial y a la protección de los derechos fundamentales de los conductores no residentes durante la fase de investigación. La propuesta establece un marco jurídico y técnico para la cooperación entre los Estados miembros con objeto de identificar a la persona responsable de una infracción de tráfico en materia de seguridad vial cometida en el extranjero y, de este modo, garantizar la igualdad de trato de los conductores. A tal fin, el ámbito de aplicación de la iniciativa se amplía a siete infracciones de tráfico adicionales en materia de seguridad vial que pueden detectarse a distancia, sin necesidad de detener el vehículo ni de identificar al conductor *in situ*, y que las partes interesadas consideran como las más pertinentes para seguir mejorando la seguridad vial en la UE.

Dado que las infracciones de tráfico en materia de seguridad vial pueden clasificarse como administrativas o penales y, por consiguiente, tanto las autoridades competentes para perseguir estas infracciones como el objetivo perseguido difieren, el tratamiento de datos personales debe cumplir el RGPD o la Directiva sobre protección de datos en el ámbito penal. A corto plazo, la Comisión y los Estados miembros incurrirán en costes relacionados con el desarrollo y la aplicación de las soluciones informáticas necesarias no solo para el intercambio de información entre las autoridades encargadas de la aplicación, sino también para el intercambio de información entre dichas autoridades y los usuarios de la vía pública. Sin embargo, estos costes se verían compensados a largo plazo por los beneficios generados por la mejora de la cooperación y la comunicación. Para reducir al mínimo la carga que supone la notificación reglamentaria, el seguimiento de la aplicación de la Directiva CBE revisada se basará, en la medida de lo posible, en los canales e infraestructuras existentes de notificación de datos y en la recuperación automatizada de datos. Para los usuarios de la vía pública, representados por las empresas y los ciudadanos, la propuesta dará lugar a una probable reducción de los costes derivados de las relaciones con las administraciones públicas.

- **Elección del instrumento**

La presente propuesta simplifica aún más las obligaciones impuestas a las autoridades de los Estados miembros en relación con el intercambio transfronterizo de información sobre infracciones de tráfico en materia de seguridad vial y garantiza un mayor nivel de armonización de las infracciones. Al mismo tiempo, la propuesta tiene por objeto conceder a los Estados miembros la flexibilidad necesaria para tener en cuenta las especificidades nacionales (como, por ejemplo, la posibilidad de identificar entidades o procedimientos esenciales o importantes adicionales más allá del nivel de referencia fijado por las medidas

CSV: BOPGDSPG-KzLE5gLMQ-5
Verificación: https://sede.parlamentodegalicia.gal/tramites/csv/

propuestas). Teniendo esto en cuenta, así como el hecho de que la propuesta consista en una serie de modificaciones de la actual Directiva CBE, el futuro instrumento jurídico debe ser una Directiva, ya que permite una armonización específica y un cierto margen de maniobra para las autoridades competentes. Dado que la Directiva modificada mantiene su estructura actual y que sus fundamentos no se ven afectados, no es necesaria una refundición.

3. RESULTADOS DE LAS EVALUACIONES *EX POST*, DE LAS CONSULTAS CON LAS PARTES INTERESADAS Y DE LAS EVALUACIONES DE IMPACTO

- **Evaluaciones *ex post* / controles de la adecuación de la legislación existente**

En 2016, la Comisión llevó a cabo una evaluación de la aplicación de la Directiva CBE por parte de los Estados miembros[36], en la que se analizó su pertinencia, el valor añadido de la UE, su coherencia, su eficacia y su eficiencia. Posteriormente, la Comisión presentó un informe de ejecución al Parlamento Europeo y al Consejo[37].

Las conclusiones de la evaluación fueron las siguientes:

1. El ámbito de aplicación de la Directiva CBE se consideró adecuado, ya que abarca las infracciones de tráfico más importantes, es decir, los casos en que no es necesario detener el vehículo para detectar la infracción. La evaluación también llegó a la conclusión de que podría ser útil estudiar la inclusión en el ámbito de aplicación de la Directiva de nuevas infracciones en materia de seguridad vial que pongan en peligro la seguridad vial y para las que se utilizan con creciente frecuencia equipos automáticos de control, como el no mantenimiento de una distancia suficiente con respecto al vehículo precedente, los adelantamientos peligrosos y los estacionamientos peligrosos.
2. El sistema electrónico de información utilizado para el intercambio de datos de matriculación de vehículos (Eucaris) permite un intercambio eficaz, rápido, seguro y confidencial de datos de matriculación de vehículos y no genera una carga administrativa innecesaria. No obstante, no se ha utilizado todo el potencial del sistema. En 2015, aproximadamente el 50 % de las infracciones de tráfico cometidas por no residentes detectadas no se investigaron.
3. No fue posible establecer una correlación clara entre la Directiva CBE y el cumplimiento de las normas de tráfico vigentes por parte de los usuarios de la vía pública no residentes ni aportar pruebas concluyentes de las repercusiones positivas de la Directiva en la seguridad vial.
4. Por lo que se refiere a la coherencia externa, la evaluación llegó a la conclusión de que la Directiva CBE contribuyó a mejorar la coherencia del marco jurídico de la UE en materia de seguridad vial al complementarse con otros instrumentos, como la Directiva sobre el permiso de conducción. El análisis de la coherencia interna puso de manifiesto que los dos objetivos específicos de la Directiva CBE (facilitar la aplicación de las normas de tráfico mediante el intercambio transfronterizo de datos de matriculación de vehículos y sensibilizar a los ciudadanos sobre las normas de tráfico vigentes) se complementan plenamente.

[36] SWD(2016) 355 final; la evaluación fue respaldada por un estudio elaborado por consultores externos: Grimaldi Studio Legale (2016), ISBN 978-92-79-59136-5.
[37] COM(2016) 744 final.

CSV: BOPGDSPG-KzLE5gLMQ-5
Verificación: https://sede.parlamentodegalicia.gal/tramites/csv/

185457

5. El potencial de la Directiva CBE para mejorar la seguridad vial podría aprovecharse mejor. Aproximadamente el 50 % de las infracciones de tráfico cometidas por no residentes investigadas no llegaron a ejecutarse. Esto se debió bien a la falta de asistencia mutua y cooperación entre los Estados miembros en la investigación de las infracciones de tráfico tras el intercambio de datos de matriculación de vehículos, o bien a que las resoluciones dictadas por los Estados miembros en caso de impago de una sanción pecuniaria relacionada con estas infracciones a menudo no entraban en el ámbito de aplicación de la Decisión marco 2005/214/JAI del Consejo. Los procedimientos aplicables en los casos transfronterizos de impago de una sanción pecuniaria no parecían estar adaptados a la situación, en la que debían detectarse millones de sanciones pecuniarias correspondientes a infracciones de tráfico cubiertas por la Directiva CBE.

- **Obtención y uso de asesoramiento especializado**

La Comisión ha contratado a un consorcio compuesto por las empresas Ecorys, Wavestone y Grimaldi para apoyar la evaluación de impacto de la revisión de la Directiva CBE[38]. El contratista se ha puesto en contacto con las partes interesadas directamente afectadas por la Directiva a través de encuestas y talleres específicos. Se consultó a una amplia gama de expertos no solo del ámbito del transporte, sino también de otros ámbitos políticos, como la cooperación policial y judicial. El contratista también llevó a cabo un análisis jurídico relativo a 1) los procedimientos de asistencia y reconocimiento mutuos en la investigación transfronteriza de infracciones de tráfico; 2) el uso de Eucaris; 3) la aplicación transfronteriza de la privación del derecho a conducir; 3) la base jurídica adecuada en el contexto de una posible ampliación del ámbito de aplicación de la Directiva revisada a otras infracciones de tráfico, incluidas las infracciones de las normas de acceso de los vehículos a las zonas urbanas (UVAR, por sus siglas en inglés); 4) la normativa de protección de datos personales; y 5) las sanciones específicas, como la confiscación o la inmovilización de vehículos y la aplicación de garantías colaterales, es decir, la práctica de la pignoración como garantía para el reembolso de una sanción pecuniaria impuesta por una infracción de tráfico. También se llevó a cabo un análisis técnico relativo a la digitalización de los sistemas judiciales de la UE y a las soluciones digitales e informáticas adecuadas para la Directiva revisada.

- **Consultas con las partes interesadas**

El objetivo de las consultas era validar con las partes interesadas la comprensión por parte de la Comisión de las cuestiones planteadas y, en particular, recabar opiniones sobre los proyectos de medidas estratégicas. Las consultas también sirvieron para recopilar datos relativos a los costes y beneficios previstos de los proyectos de medidas estratégicas. Ayudaron a detectar carencias en la lógica de la intervención o en ámbitos que requieren una mayor atención. La consulta pública sobre la evaluación inicial de impacto, las consultas específicas y la consulta pública abierta tenían por objeto recabar información y opiniones acerca de los siguientes elementos de la evaluación de impacto: 1) la definición del problema, en especial los factores que lo originan y los objetivos políticos correspondientes; 2) el alcance de la revisión; 3) las posibles medidas y opciones estratégicas y sus repercusiones probables, en particular en materia de subsidiariedad y de dimensión de la UE; 4) el margen

[38] *Impact assessment support study for the revision of Directive (EU) 2015/413 facilitating cross-border exchange of information on road-safety-related traffic offences* [«Estudio de apoyo a la evaluación de impacto para la revisión de la Directiva (UE) 2015/413, por la que se facilita el intercambio transfronterizo de información sobre infracciones de tráfico en materia de seguridad vial», disponible en inglés], consorcio ECORYS, 2023, MOVE/C2/SER/2019-425/SI2.819667.

CSV: BOPGDSPG-KzLE5gLMQ-5
Verificación: https://sede.parlamentodegalicia.gal/tramites/csv/

de ahorro generado por la eficiencia (en particular la reducción de los costes reglamentarios) y las medidas de simplificación.

Se consultó a una amplia gama de partes interesadas, como 1) autoridades gubernamentales centrales (ministerios de transporte, ministerios de interior y justicia o agencias estatales descentralizadas); 2) autoridades locales (municipios y sus asociaciones, por ejemplo, POLIS y EUROCITIES); 3) organizaciones de investigación y ONG de seguridad vial (por ejemplo, el instituto VIAS, el CEST o FERSI/SWOV); 4) organizaciones de redes policiales (por ejemplo, ROADPOL); 5) organizaciones de usuarios de la vía pública, asociaciones empresariales y de transporte por carretera (por ejemplo, ADAC, FIA, IRU, UICR, TLN, CORTE o Leaseurope).

- **Evaluación de impacto**

Como se indica en la evaluación inicial de impacto[39], se analizaron las siguientes repercusiones de la presente iniciativa: 1) repercusiones económicas: *repercusiones en las administraciones públicas, el sector privado (por ejemplo, las sociedades de arrendamiento financiero), las pyme, los usuarios de la vía pública, el funcionamiento del mercado interior y la competencia*; 2) repercusiones sociales: *repercusiones en la seguridad vial y la protección de los derechos fundamentales*; 3) repercusiones medioambientales: *repercusiones en el cumplimiento de las normas de tráfico en vigor, especialmente de los límites de velocidad aplicables*. La hipótesis de referencia («no hacer nada»), en la que se evaluaron los efectos de cada una de las opciones estratégicas identificadas, toma como punto de partida para la evaluación la hipótesis de referencia de la UE de 2020 (REF2020), que tiene en cuenta los efectos de la pandemia de COVID-19 en el sector del transporte.

La presente propuesta de modificación de la Directiva CBE va acompañada de un informe de evaluación de impacto, cuyo proyecto se presentó al Comité de Control Reglamentario (CCR) el 22 de junio de 2022. El CCR emitió un dictamen positivo con reservas el 22 de julio de 2022[40]. El informe de evaluación de impacto se modificó en consecuencia para abordar no solo las reservas, sino también las observaciones pormenorizadas del CCR. El informe de evaluación de impacto incluye, en el punto 5, una descripción detallada de las opciones de actuación y, en el punto 6, un análisis exhaustivo del impacto de todas las opciones. Las tres opciones estratégicas examinadas pueden resumirse de la manera siguiente:

1. Opción estratégica 1: es la opción política básica, que incluye once (de las dieciséis) medidas políticas seleccionadas, comunes a todas las opciones políticas. El ámbito de aplicación de la Directiva CBE se ampliaría para incluir otras infracciones de tráfico en materia de seguridad vial que pueden detectarse a distancia con equipos automáticos de control, como *no guardar suficiente distancia con respecto al vehículo precedente, realizar adelantamientos o estacionamientos peligrosos, franquear una o varias líneas blancas continuas, conducir en sentido contrario o no respetar las normas relativas a la creación y el uso de los carriles de emergencia, y utilizar un vehículo sobrecargado*. Aumentaría la eficacia de la Directiva vigente al mejorar el intercambio de información existente y abordar las cuestiones relacionadas con la protección de los derechos fundamentales de los infractores no residentes durante la fase de investigación, en particular la protección de los datos personales, aspecto que cuenta con el apoyo de todos los grupos de partes interesadas. Con esta opción, la información de los registros nacionales de vehículos

[39] https://ec.europa.eu/info/law/better-regulation/have-your-say/initiatives/2131-Cross-border-enforcement-of-road-traffic-rules_es.

[40] RSB/RM/cdd - rsb(2022)5013941.

CSV: BOPGDSPG-KzLE5gLMQ-5
Verificación: https://sede.parlamentodegalicia.gal/tramites/csv/

185459

relativa al anterior titular o usuario del vehículo tendría que conservarse durante un determinado período de tiempo e intercambiarse, siempre y cuando estuviera disponible. En caso de que un vehículo hubiera sido arrendado (o alquilado a largo plazo), la información sobre el usuario real del vehículo se intercambiaría, siempre y cuando estuviera disponible en el registro nacional de vehículos. Las autoridades competentes podrían acceder no solo a los registros de vehículos, sino también a otros registros, como los registros nacionales de permisos de conducción, preferiblemente a través de un sistema electrónico único, cuando fuera necesario para la identificación de la persona responsable de una infracción de tráfico en materia de seguridad vial.

2. Opciones estratégicas 2 y 2A: estas opciones incluyen todos los elementos de la opción estratégica 1 y, además, prevén el establecimiento de procedimientos de investigación transfronterizos de seguimiento adaptados, en particular un portal digital específico[41] para la comunicación entre las autoridades u organismos gubernamentales, las empresas y los ciudadanos, y, preferiblemente, plataformas descentralizadas[42] para interconectar los registros nacionales y los servicios informáticos *back-end* en el marco del intercambio transfronterizo de información a través de los puntos de contacto designados. La posibilidad de aplicar la obligación del propietario o titular del vehículo de cooperar con las autoridades en la identificación de la persona responsable, de conformidad con la legislación nacional del Estado miembro de que se trate, incluida en la opción estratégica 2A, simplificaría los procedimientos de investigación transfronterizos, y se espera que aumente el porcentaje de investigaciones satisfactorias en los Estados miembros que aplican regímenes de responsabilidad jurídica de los conductores. Algunos Estados miembros ya aplican este enfoque, por ejemplo, en el marco del Acuerdo de ejecución transfronteriza del Foro de Salzburgo[43].

3. Opciones estratégicas 3 y 3A: estas opciones se basan en la opción estratégica 2A y, además, establecerían procedimientos de seguimiento adaptados para el reconocimiento mutuo de resoluciones (firmes) en materia de sanciones pecuniarias relacionadas con las infracciones que entran en el ámbito de aplicación de la Directiva CBE. La opción estratégica 3 también establece normas y garantías procesales específicas que deben cumplirse para la ejecución de sanciones

---

[41] El portal está destinado a servir de punto de contacto único o punto de acceso electrónico europeo único para la aplicación transfronteriza de las normas relativas a las infracciones de tráfico en materia de seguridad vial.

[42] Al tratarse de un sistema descentralizado, la entidad encargada de la gestión operativa de los componentes del sistema no almacenaría ni trataría los datos. En función de si un punto de acceso al sistema está gestionado por una institución, agencia u organismo de la UE o bien a nivel nacional o internacional, así como de qué autoridades nacionales tratan los datos personales y para qué fines, se aplica uno de los siguientes actos jurídicos: el Reglamento (UE) 2018/1725, relativo a la protección de las personas físicas en lo que respecta al tratamiento de datos personales por las instituciones, órganos y organismos de la Unión, y a la libre circulación de esos datos (DO L 295 de 21.11.2018, p. 39); el Reglamento (UE) 2016/679 del Parlamento Europeo y del Consejo, relativo a la protección de las personas físicas en lo que respecta al tratamiento de datos personales y a la libre circulación de estos datos (Reglamento general de protección de datos) (DO L 119 de 4.5.2016, p. 1); o la Directiva (UE) 2016/680, relativa a la protección de las personas físicas en lo que respecta al tratamiento de datos personales por parte de las autoridades competentes para fines de prevención, investigación, detección o enjuiciamiento de infracciones penales o de ejecución de sanciones penales, y a la libre circulación de dichos datos (DO L 119 de 4.5.2016, p. 89).

[43] El 11 de octubre de 2012, Bulgaria, Croacia, Hungría y Austria firmaron el Acuerdo multilateral de ejecución transfronteriza del Foro de Salzburgo. Dicho acuerdo se basa en el marco establecido por la Directiva CBE y abarca también la cooperación en la investigación transfronteriza de las infracciones de tráfico. (http://www.salzburgforum.org/Treaties_and_Agreement/CBE_Agreement.html).

CSV: BOPGDSPG-KzLE5gLMQ-5
Verificación: https://sede.parlamentodegalicia.gal/tramites/csv/

pecuniarias en el extranjero. La opción estratégica 3A es una versión ampliada de la opción 3 en la que se limitarían los posibles motivos para el no reconocimiento y la no ejecución de la resolución relativa a una sanción pecuniaria dictada por otro Estado miembro, tal como se establece en el artículo 7 de la Decisión marco 2015/214/JAI.

En conjunto, el análisis de la eficiencia de las medidas propuestas sugiere que los beneficios totales, que oscilan, en función de la opción estratégica, entre 1 259,2 millones EUR y 3 850,6 millones EUR, superan considerablemente los costes totales, que oscilan entre 72,8 millones EUR y 150 millones EUR, a precios de 2020. Si bien los costes más elevados responden a la mejora de la investigación por parte de las autoridades de los Estados miembros, en particular el envío de cartas informativas o notificaciones de multas por correo certificado, aspecto que también guarda un estrecho vínculo con la protección de los derechos fundamentales, el valor de las vidas salvadas representa el principal beneficio, es decir, que las repercusiones sociales (cuantificadas) prevalecen sobre las económicas de manera positiva.

La evaluación de impacto concluye que la opción preferida es la opción estratégica 2A, puesto que se considera eficaz para alcanzar los objetivos políticos previstos, presenta grandes beneficios netos y es coherente a nivel interno, proporcionada con respecto a los objetivos de la iniciativa (teniendo en cuenta las normas y procedimientos de los Estados miembros) y, en general, la mejor en términos de viabilidad política y jurídica. La opción estratégica 2A también puede facilitar significativamente los procedimientos de investigación transfronterizos (y, en consecuencia, la ejecución transfronteriza de las sanciones pecuniarias), lo que compensaría los posibles problemas de coherencia externa. Esta opción estratégica ampliará los límites legislativos de la UE de forma moderadamente ambiciosa, allanando el camino hacia un régimen de responsabilidad jurídica generalmente aceptable y de gran eficacia, aplicable a las infracciones de tráfico en materia de seguridad vial.

Las principales repercusiones sociales de la opción estratégica preferida, la opción 2A, tienen su origen en el efecto disuasorio que la Directiva CBE aportaría a través de una mejor aplicación de las normas de tráfico en materia de seguridad vial, y se evaluaron en términos de repercusiones en la seguridad vial (específicamente en términos de vidas salvadas y lesiones evitadas). Se estima que, con la opción estratégica 2A, se salvarán 384 vidas y se evitarán 21 789 lesiones durante el período 2025-2050, en relación con la hipótesis de referencia. En términos monetarios, la reducción de los costes externos de los accidentes para el período 2025-2050 se estima en unos 2 800 millones EUR, expresados como valor actual, en relación con la hipótesis de referencia. Además, se espera que, para el período de evaluación 2025-2050, las empresas de arrendamiento financiero se beneficien de un ahorro anual de unos 7 millones EUR expresados como valor actual con respecto a la hipótesis de referencia, ya que se enfrentarán a una menor carga administrativa cuando la identidad del poseedor del vehículo (el arrendatario) pueda obtenerse directamente de los datos de matriculación del vehículo.

Se espera que la opción estratégica 2A resulte eficaz para aumentar la proporción de infracciones investigadas satisfactoriamente y genere mayores costes de ejecución debido al mayor número de notificaciones de multas emitidas. Los costes de ejecución adicionales para las autoridades de los Estados miembros durante el período 2025-2050 se estiman en 136,8 millones EUR expresados como valor actual con respecto a la hipótesis de referencia. Se incluyen aquí unos costes de ajuste únicos de 4,6 millones EUR para las administraciones de los Estados miembros (por ejemplo, para adaptar los sistemas informáticos). Se espera que estos costes adicionales relativamente bajos se vean compensados por los ingresos adicionales procedentes del pago de sanciones, aunque estas repercusiones no pudieron evaluarse. Además, los costes de ajuste para la Comisión Europea (principalmente para actualizar el

CSV: BOPGDSPG-KzLE5gLMQ-5
Verificación: https://sede.parlamentodegalicia.gal/tramites/csv/

portal de información) durante el período 2025-2050 se estiman en 1,5 millones EUR expresados como valor actual con respecto a la hipótesis de referencia.

Las repercusiones medioambientales de la opción estratégica preferida deberían ser ligeramente positivas. Se espera que acabar con la impunidad de los infractores no residentes resulte en un comportamiento más respetuoso de la ley por parte de los no residentes que, en lo que respecta al exceso de velocidad (que representa la inmensa mayoría de las infracciones cometidas con vehículos extranjeros), se traduciría en una reducción de la velocidad media, lo que, a su vez, reduciría el consumo de combustible y, por tanto, las emisiones contaminantes y de CO_2. Con el tiempo, a medida que aumente la proporción de vehículos de emisión cero o de baja emisión en el parque automovilístico, se espera que la mejora en términos medioambientales procedente de la reducción de la velocidad media disminuya en importancia. En general, no se espera que las repercusiones positivas en el medio ambiente sean significativas, pero, al mismo tiempo, tampoco se espera que se cause ningún daño adicional al medio ambiente.

La iniciativa contribuye de forma directa al objetivo de desarrollo sostenible n.º 11 de las Naciones Unidas, «Lograr que las ciudades y los asentamientos humanos sean inclusivos, seguros, resilientes y sostenibles», y, en particular, a la meta 11.2: «De aquí a 2030, proporcionar acceso a sistemas de transporte seguros, asequibles, accesibles y sostenibles para todos y mejorar la seguridad vial, en particular mediante la ampliación del transporte público, prestando especial atención a las necesidades de las personas en situación de vulnerabilidad, las mujeres, los niños, las personas con discapacidad y las personas de edad»[44]. Al mejorar la investigación de las infracciones de tráfico en materia de seguridad vial cometidas con vehículos matriculados en el extranjero, se reforzará asimismo el efecto disuasorio de la Directiva CBE. En consecuencia, se espera que las carreteras de la UE sean más seguras para todos los usuarios de la vía pública. El cumplimiento de la legislación sobre riesgos de comportamiento es un elemento fundamental del enfoque del «Sistema Seguro» y un principio fundamental de la «Declaración de Estocolmo sobre seguridad vial»[45] de las Naciones Unidas de 2020.

- **Adecuación regulatoria y simplificación**

Como parte del programa de adecuación y eficacia de la reglamentación (REFIT)[46], la presente propuesta tiene por objeto reducir los costes de ejecución soportados por las autoridades de los Estados miembros en relación con la investigación transfronteriza de infracciones de tráfico en materia de seguridad vial. Las medidas propuestas deben conducir a una reducción de los plazos de investigación y de los costes asociados por infracción, lo que se logrará mediante 1) la mejora del intercambio de información entre las autoridades, en particular del acceso al contenido de los registros; y 2) la creación de un mecanismo de investigación transfronteriza adaptado para determinar de manera más eficaz quién es la persona responsable de la infracción, en particular mediante la obligación de cooperar con las autoridades encargadas de la aplicación en la identificación del infractor real, cuando sea posible. La propuesta debería dar lugar a una reducción de los costes de las molestias ocasionadas a los usuarios de la vía pública gracias a la mejora del contenido de las cartas de información y notificaciones de multas y de la comunicación con los infractores durante el seguimiento (mejor protección de los derechos fundamentales). Además, se prevé una

[44] https://sdgs.un.org/es/goals/goal11.

[45] https://www.roadsafetysweden.com/contentassets/b37f0951c837443eb9661668d5be439e/stockholm-declaration-spanish.pdf.

[46] Programa de trabajo de la Comisión para 2022, anexo II (iniciativas REFIT), epígrafe «Un Nuevo Impulso a la Democracia Europea».

CSV: BOPGDSPG-KzLE5gLMQ-5
Verificación: https://sede.parlamentodegalicia.gal/tramites/csv/

185462

reducción de los costes administrativos de las empresas de arrendamiento y alquiler de vehículos, ya que se permitirá el intercambio transfronterizo de información sobre el usuario real del vehículo (el arrendatario).

La iniciativa se rige por el principio de «digital por defecto»[47], ya que fomenta, en la medida de lo posible, la transformación digital. Por ejemplo, propone procedimientos de seguimiento digitalizados en relación con la ejecución transfronteriza de las sanciones por las infracciones contempladas en la Directiva CBE, en particular la introducción de formularios digitales normalizados traducidos a todas las lenguas oficiales de la UE, lo que simplificaría su intercambio.

- **Aplicación del enfoque «una más, una menos»**

El enfoque «una más, una menos» consiste en *compensar cualquier nueva carga para los ciudadanos y las empresas derivada de las propuestas de la Comisión mediante la eliminación de una carga equivalente existente en el mismo ámbito político*. Como se explica en el apartado anterior, esta propuesta debería dar lugar a una reducción estimada de los costes administrativos para el sector privado (empresas de arrendamiento y alquiler de vehículos) de 0,435 millones EUR en 2030 y 0,275 millones EUR en 2050, con respecto a la hipótesis de referencia. El ahorro de costes administrativos por empresa asciende a aproximadamente 202 EUR en 2030 y 128 EUR en 2050. Expresados como valor actual, el ahorro de costes administrativos entre 2025 y 2050 se estima en un total de aproximadamente 7 millones EUR.

- **Derechos fundamentales**

Uno de los objetivos específicos de la presente propuesta es mejorar la protección de los derechos fundamentales de los conductores no residentes. La mejora en la ejecución resultante del intercambio transfronterizo de información sobre infracciones de tráfico en materia de seguridad vial garantizará la igualdad de trato de los conductores residentes y no residentes y el ejercicio efectivo del derecho a la tutela judicial efectiva y a un juicio justo, la presunción de inocencia y el derecho de defensa. Esto debe lograrse a través de las siguientes acciones: 1) permitir la verificación de la autenticidad de las cartas de información y los documentos de seguimiento; 2) establecer plazos armonizados para el envío de las cartas de información y los documentos de seguimiento; 3) establecer requisitos mínimos obligatorios en relación con la información que debe compartirse con los presuntos responsables; 4) garantizar un régimen lingüístico coherente hasta la fase de recurso ante un órgano jurisdiccional; y 5) garantizar que los ciudadanos reciban más información en las cartas de información y las notificaciones de multas, por ejemplo, en relación con los procedimientos de recurso aplicables y los métodos de pago de las multas.

La presente propuesta también prevé la adaptación de la Directiva CBE a las nuevas normas sobre protección de datos personales. Por lo tanto, se han establecido las salvaguardias adecuadas para garantizar que la Directiva respeta plenamente los artículos 7 y 8 de la Carta de los Derechos Fundamentales de la Unión Europea, así como el marco jurídico aplicable en materia de protección de datos personales. Se consultará al Supervisor Europeo de Protección de Datos (SEPD).

[47] COM(2021) 118.

CSV: BOPGDSPG-KzLE5gLMQ-5
Verificación: https://sede.parlamentodegalicia.gal/tramites/csv/

185463

4. REPERCUSIONES PRESUPUESTARIAS

La aplicación de la propuesta requiere la creación y el mantenimiento de un nuevo sistema informático. Dicho sistema debe conectar las redes de sistemas informáticos nacionales y puntos de acceso interoperables existentes, operar bajo la responsabilidad y la gestión individuales de cada Estado miembro y permitir un intercambio transfronterizo de información seguro y fiable sobre infracciones de tráfico en materia de seguridad vial. La Comisión especificará soluciones informáticas adecuadas en los actos de ejecución, en particular por lo que respecta al diseño o la arquitectura y a las especificaciones técnicas para un portal digital específico y los sistemas electrónicos (plataformas de interfaz) que los Estados miembros pueden optar por utilizar para la interconexión de los sistemas nacionales y el intercambio de información. Garantizará que todas las soluciones propuestas se sometan a una evaluación de la interoperabilidad basada en los requisitos establecidos en el artículo 3 de la propuesta de Ley sobre la Europa interoperable. Los actos de ejecución deben reflexionar sobre los siguientes aspectos:

1. las especificaciones técnicas que definan los métodos de comunicación por medios electrónicos, incluidos los protocolos de comunicación;
2. los objetivos en materia de seguridad de la información y las medidas pertinentes que garanticen unos estándares mínimos de seguridad de la información y un alto nivel de ciberseguridad para el tratamiento y la comunicación de información;
3. los objetivos mínimos de disponibilidad y los requisitos técnicos conexos para los servicios prestados.

Los costes únicos para 2025 y los costes de ajuste corrientes de la Comisión hasta 2050, relacionados principalmente con la creación del sistema informático para apoyar las interacciones entre las autoridades u organismos gubernamentales y las personas físicas y jurídicas en los procedimientos administrativos y penales transfronterizos, se estiman en 1 531 millones EUR. Se considera que los costes para los Estados miembros son bastante reducidos. Se espera que los Estados miembros sufraguen estos costes con cargo a sus presupuestos nacionales; también pueden solicitar ayuda financiera de la UE en el marco de los programas de financiación pertinentes, como el programa «Justicia»[48] y los instrumentos de la política de cohesión.

5. OTROS ELEMENTOS

- **Planes de ejecución y seguimiento, evaluación, programa de seguimiento y revisión específica**

Los instrumentos de control establecidos siguen aplicándose, con el fin de realizar un seguimiento del porcentaje de infracciones de tráfico en materia de seguridad vial investigadas satisfactoriamente a lo largo del tiempo. Los informes presentados deben incluir el número de solicitudes automáticas entrantes y salientes efectuadas por el Estado miembro en el que se cometió la infracción y dirigidas al Estado miembro en que está matriculado el vehículo, junto con el tipo de infracciones a que se refieren las solicitudes y el número de solicitudes fallidas. Además, los Estados miembros deben proporcionar indicadores cuantitativos adicionales, por ejemplo, sobre las infracciones de tráfico en materia de seguridad vial registradas que se detecten automáticamente o en las que no se identifique al responsable *in situ* y se cometan con vehículos matriculados en un Estado miembro distinto

[48] https://commission.europa.eu/funding-tenders/find-funding/eu-funding-programmes/justice-programme_en.

CSV: BOPGDSPG-KzLE5gLMQ-5
Verificación: https://sede.parlamentodegalicia.gal/tramites/csv/

de aquel en el que se cometió la infracción, o sobre el número de sanciones pecuniarias pagadas voluntariamente por no residentes.

El nuevo período de presentación de informes de los Estados miembros se amplía de dos a cuatro años para adaptarlo al calendario de evaluación de la Comisión y reducir la carga administrativa para las autoridades nacionales. Una vez evaluados, la Comisión informará a los Estados miembros sobre el contenido de los informes presentados. Las plataformas informáticas tienen por objeto facilitar la compilación automática de datos a través de funciones específicas de notificación. La Comisión supervisará la ejecución y la eficacia de la aplicación de la presente iniciativa a través de una serie de acciones y un conjunto de indicadores clave de rendimiento que cuantificarán los avances hacia la consecución de los objetivos operativos. Cinco años después de la fecha de entrada en vigor de la legislación, los servicios de la Comisión llevarán a cabo una evaluación para comprobar en qué medida se han alcanzado los objetivos de la iniciativa.

- **Explicación detallada de las disposiciones específicas de la propuesta**

La propuesta de revisión de la Directiva CBE se articula en torno a los tres principales objetivos políticos mencionados en el capítulo 1 de la presente exposición de motivos, que están interrelacionados y buscan mejorar la seguridad vial en la Unión. Las principales disposiciones que modifican sustancialmente la Directiva o añaden nuevos elementos son las siguientes:

El artículo 1, apartado 1, modifica el artículo 2 de la Directiva CBE al ampliar el ámbito de aplicación de la Directiva a otras infracciones de tráfico en materia de seguridad vial, a saber: 1) no guardar suficiente distancia con respecto al vehículo precedente; 2) realizar adelantamientos peligrosos; 3) realizar estacionamientos peligrosos; 4) franquear una o varias líneas blancas continuas; 5) conducir en sentido contrario; 6) no respetar las normas relativas a la creación y el uso de carriles de emergencia; y 7) utilizar un vehículo sobrecargado. También aclara la relación entre la Directiva CBE y el marco jurídico de la UE ya existente respecto de determinados derechos y obligaciones de los Estados miembros, como la Directiva 2014/41/UE, el Convenio relativo a la asistencia judicial en materia penal entre los Estados miembros de la Unión Europea, la Decisión marco 2005/214/JAI del Consejo y la legislación en materia de derechos de los sospechosos y los acusados.

El artículo 1, apartado 2, modifica el artículo 3 de la Directiva CBE al aclarar en mayor medida las definiciones existentes y añadir las definiciones de las infracciones de tráfico en materia de seguridad vial incluidas recientemente.

El artículo 1, apartado 3, introduce un nuevo artículo 3 *bis* relativo a las responsabilidades y competencias de los puntos de contacto nacionales. Los puntos de contacto nacionales de los Estados miembros están obligados a cooperar con otras autoridades que participan en la investigación de las infracciones de tráfico en materia de seguridad vial que entran en el ámbito de aplicación de la Directiva CBE, independientemente de la naturaleza de la infracción y del estatuto jurídico de la autoridad. De este modo, se anima a los Estados miembros a intercambiar la información pertinente en el marco de la Directiva a través de un sistema único.

El artículo 1, apartado 4, sustituye al artículo 4 de la Directiva CBE. Establece que el intercambio de datos de matriculación de vehículos debe llevarse a cabo a través de un sistema electrónico único, el Sistema Europeo de Información sobre Vehículos y Permisos de Conducción (Eucaris), a fin de garantizar un intercambio rápido, rentable, seguro y fiable de determinados datos de matriculación de vehículos entre los Estados miembros. También indica que los Estados miembros están autorizados a efectuar búsquedas automatizadas en los

CSV: BOPGDSPG-KzLE5gLMQ-5
Verificación: https://sede.parlamentodegalicia.gal/tramites/csv/

185465

registros de vehículos con arreglo a los procedimientos existentes, en particular el uso de la aplicación informática, hasta que la Comisión adopte un acto de ejecución que establezca los procedimientos para dichas búsquedas. Los Estados miembros también están obligados a mantener determinados datos de matriculación de vehículos disponibles y actualizados. En los casos en que un vehículo haya sido arrendado (o esté sujeto a un contrato de alquiler a largo plazo), los Estados miembros estarán autorizados a realizar búsquedas automatizadas en los registros de vehículos para obtener los datos sobre los usuarios finales de los vehículos, siempre y cuando estén disponibles. Se establece un período de conservación de los datos relativos a la identidad de los anteriores propietarios, titulares y usuarios finales de los vehículos a fin de proporcionar a las autoridades la información adecuada necesaria para la investigación de las infracciones.

El artículo 1, apartado 5, introduce los siguientes artículos:

- Un nuevo artículo 4 *bis*, relativo a los procedimientos de asistencia mutua entre Estados miembros en las investigaciones transfronterizas de infracciones de tráfico en materia de seguridad vial. Establece que los Estados miembros están obligados a prestarse asistencia mutua entre sí en los casos en que, sobre la base de los resultados de la consulta automatizada realizada, el Estado miembro en que se cometiera la infracción no pueda identificar correctamente a la persona responsable de una infracción de tráfico en materia de seguridad vial. Los procedimientos de asistencia mutua se digitalizarán con arreglo a un acto de ejecución. También especifica los motivos por los que el Estado miembro de registro o de residencia puede denegar la asistencia mutua para la identificación de la persona responsable, en particular para evitar revelar la identidad de personas protegidas.
- Un nuevo artículo 4 *ter*, relativo a la aplicación de medidas nacionales que facilitan la identificación de la persona responsable. Establece que los Estados miembros pueden aplicar sus medidas nacionales a los no residentes, en particular la obligación de los presuntos responsables de cooperar con sus autoridades en la identificación de la persona responsable. .
- Un nuevo artículo 4 *quater*, relativo al uso de otras bases de datos en la investigación de infracciones de tráfico en materia de seguridad vial. Establece que las autoridades de los Estados miembros encargadas de la aplicación están autorizadas a utilizar no solo los registros de vehículos, sino también otros registros, como los registros nacionales de permisos de conducción o los registros de población, en la medida en que la legislación de la Unión lo permita de forma explícita.

El artículo 1, apartado 6, sustituye al artículo 5 de la Directiva CBE. Especifica el contenido mínimo de la carta de información, que debe incluir, en particular, información sobre la infracción cometida, las sanciones impuestas, los procedimientos de recurso, el pago de sanciones pecuniarias (incluidas las medidas paliativas), las normas aplicables en materia de protección de datos y, cuando corresponda, sobre la entidad, facultada por el Estado miembro en cuestión para recaudar sanciones pecuniarias, que envió la carta de información.

El artículo 1, apartado 7, introduce los siguientes artículos:

- Un nuevo artículo 5 *bis*, relativo a la notificación y traslado de la carta de información y los documentos de seguimiento. Establece el régimen lingüístico para la comunicación entre las personas presuntamente responsables y las autoridades de los Estados miembros aplicable hasta la fase de recurso ante un órgano jurisdiccional, así como los plazos armonizados para el envío de estos documentos. Para los casos en que no sea posible entregar los documentos mediante entrega

CSV: BOPGDSPG-KzLE5gLMQ-5
Verificación: https://sede.parlamentodegalicia.gal/tramites/csv/

certificada o por medios electrónicos de igual validez, se establecen procedimientos específicos de asistencia mutua para la notificación y el traslado transfronterizos de los documentos. Los procedimientos se digitalizarán con arreglo a un acto de ejecución.

- Un nuevo artículo 5 *ter*, relativo a las reclamaciones financieras por parte de entidades privadas o públicas facultadas por los Estados miembros para administrar los procedimientos de seguimiento. Establece que los presuntos responsables no están obligados a sufragar los gastos jurídicos y administrativos relacionados con la administración de las sanciones cuando esta se externalice a cobradores de deudas. No obstante, las autoridades de los Estados miembros están autorizadas a cobrar tasas administrativas proporcionadas.

El artículo 1, apartado 8, sustituye a los siguientes artículos:

- El artículo 6 de la Directiva CBE. Amplía el período de transmisión de informes para los Estados miembros a cuatro años a fin de adaptarlo al calendario de evaluación de la Comisión. Los Estados miembros están obligados a proporcionar indicadores cuantitativos adicionales, por ejemplo, sobre las infracciones de tráfico en materia de seguridad vial que se cometan con vehículos matriculados en un Estado miembro distinto de aquel en el que se cometió la infracción, o sobre el número de sanciones pecuniarias pagadas voluntariamente por no residentes. Una vez evaluados, la Comisión tiene la obligación de informar a los Estados miembros sobre el contenido de los informes.

  El artículo 7 de la Directiva CBE. Los Estados miembros están obligados a informarse mutuamente sobre los incidentes de ciberseguridad relacionados con los datos almacenados en nubes.

- El artículo 8 de la Directiva CBE. Impone a la Comisión la obligación de crear un portal digital específico para facilitar el intercambio de información entre los puntos de contacto nacionales, otras autoridades pertinentes de los Estados miembros y los usuarios de la vía pública, por ejemplo, respecto de las normas de tráfico en materia de seguridad vial vigentes en los Estados miembros, los procedimientos de recurso y las sanciones aplicadas. El portal también facilitará la verificación de la autenticidad de las cartas de información y los documentos de seguimiento. La información intercambiada podrá incluir datos de matriculación de vehículos y datos de los responsables o presuntos responsables de infracciones en materia de seguridad vial.

El artículo 1, apartado 9, introduce un nuevo artículo 8 *bis* relativo al apoyo financiero para promover la cooperación transfronteriza en relación con la aplicación de las normas de tráfico en materia de seguridad vial en la UE. Establece una base jurídica para la financiación por parte de la UE de actividades destinadas al intercambio de las mejores prácticas coercitivas, la aplicación de metodologías y técnicas inteligentes de ejecución en los Estados miembros, el refuerzo del desarrollo de capacidades de las autoridades encargadas de la aplicación y campañas de sensibilización.

El artículo 1, apartado 10, sustituye al artículo 9 de la Directiva CBE. Faculta a la Comisión para adoptar actos delegados en lo referente a la actualización del nuevo anexo a la vista del progreso técnico.

El artículo 1, apartado 11, introduce un nuevo artículo 10 *bis*, relativo a la creación de un comité de conformidad con el Reglamento (UE) n.º 182/2011 del Parlamento Europeo y del Consejo.

CSV: BOPGDSPG-KzLE5gLMQ-5
Verificación: https://sede.parlamentodegalicia.gal/tramites/csv/

El artículo 1, apartado 12, sustituye al artículo 11 de la Directiva CBE. Establece que la Comisión presentará al Parlamento Europeo y al Consejo un informe sobre la aplicación de la Directiva.

El artículo 1, apartado 13, sustituye el anexo I de la Directiva (UE) 2015/413 por el anexo de la Directiva modificada.

El artículo 1, apartado 14, deroga el anexo II de la Directiva (UE) 2015/413.

El artículo 2 establece el plazo para la transposición de la Directiva modificada por los Estados miembros.

El artículo 3 dispone que la Directiva modificada entrará en vigor a los veinte días de su publicación en el *Diario Oficial de la Unión Europea*.

El artículo 4 especifica que la Directiva modificada está dirigida a los Estados miembros.

CSV: BOPGDSPG-KzLE5gLMQ-5
Verificación:
https://sede.parlamentodegalicia.gal/tramites/csv/

2023/0052 (COD)

Propuesta de

DIRECTIVA DEL PARLAMENTO EUROPEO Y DEL CONSEJO

que modifica la Directiva (UE) 2015/413, por la que se facilita el intercambio transfronterizo de información sobre infracciones de tráfico en materia de seguridad vial

(Texto pertinente a efectos del EEE)

EL PARLAMENTO EUROPEO Y EL CONSEJO DE LA UNIÓN EUROPEA,

Visto el Tratado de Funcionamiento de la Unión Europea y, en particular, su artículo 91, apartado 1, letra c),

Vista la propuesta de la Comisión Europea,

Previa transmisión del proyecto de acto legislativo a los Parlamentos nacionales,

Visto el dictamen del Comité Económico y Social Europeo[1],

Visto el dictamen del Comité de las Regiones[2],

De conformidad con el procedimiento legislativo ordinario,

Considerando lo siguiente:

(1) La Directiva (UE) 2015/413 facilita el intercambio transfronterizo de información sobre infracciones de tráfico en materia de seguridad vial, reduciendo así la impunidad de los infractores no residentes. La investigación transfronteriza eficaz y la ejecución de las sanciones por infracciones de tráfico en materia de seguridad vial mejoran la seguridad vial, ya que incitan a los conductores no residentes a cometer menos infracciones y conducir con mayor seguridad.

(2) La práctica de las autoridades que participan en la investigación de infracciones de tráfico en materia de seguridad vial ha demostrado que la redacción actual de la Directiva (UE) 2015/413 no facilita la investigación eficaz de tales infracciones cuando son cometidas por conductores no residentes, ni la ejecución de las sanciones pecuniarias en la medida deseada. Esto da lugar a una relativa impunidad de los conductores no residentes y tiene un impacto negativo en la seguridad vial en la Unión. Además, los derechos procesales y fundamentales de los conductores no residentes no siempre se respetan en el contexto de las investigaciones transfronterizas, en particular debido a la falta de transparencia en la fijación del importe de las multas y en los procedimientos de recurso. La presente Directiva tiene por objeto seguir mejorando la eficacia de la investigación de las infracciones de tráfico en materia de seguridad vial cometidas con vehículos matriculados en otro Estado miembro, a fin de contribuir a alcanzar el objetivo de la Unión de reducir a casi cero el número de víctimas mortales en todos los modos de transporte de aquí a 2050 y

[1] DO C […] de […], p. […].
[2] DO C […] de […], p. […].

CSV: BOPGDSPG-KzLE5gLMQ-5
Verificación: https://sede.parlamentodegalicia.gal/tramites/csv/

185469

reforzar la protección de los derechos fundamentales y procesales de los conductores no residentes.

(3) En el Marco de la política de la Unión Europea en materia de seguridad vial para 2021-2030[3], la Comisión reiteró su compromiso con el ambicioso objetivo de reducir hasta casi cero las muertes y hasta cero las lesiones graves en las carreteras de la Unión de aquí a 2050 («Visión Cero»), y con el objetivo a medio plazo de reducir las muertes y las lesiones graves en un 50 % de aquí a 2030, meta que los ministros de Transportes de la Unión fijaron inicialmente en 2017 en la Declaración de La Valeta sobre seguridad vial. Para alcanzar estos objetivos, la Comisión, como elemento de la Comunicación «Estrategia de movilidad sostenible e inteligente: encauzar el transporte europeo de cara al futuro»[4], anunció su intención de revisar la Directiva (UE) 2015/413 del Parlamento Europeo y del Consejo[5].

(4) El ámbito de aplicación de la Directiva debe ampliarse a otras infracciones de tráfico en materia de seguridad vial para garantizar la igualdad de trato de los conductores. Teniendo en cuenta la base jurídica sobre la que se adoptó la Directiva (UE) 2015/413, a saber, el artículo 91, apartado 1, letra c), del Tratado de Funcionamiento de la Unión Europea, las infracciones adicionales deben demostrar un fuerte vínculo con la seguridad vial, al referirse a conductas peligrosas e imprudentes que plantean un riesgo grave para los usuarios de las vías públicas. La ampliación del ámbito de aplicación también debe reflejar el progreso técnico en la detección automática de infracciones de tráfico en materia de seguridad vial.

(5) Las infracciones de tráfico en materia de seguridad vial se clasifican como infracciones administrativas o como infracciones penales con arreglo al Derecho nacional de los Estados miembros, y pueden dar lugar a procesos incoados por autoridades administrativas o judiciales, ante órganos jurisdiccionales que sean competentes en materia administrativa o penal, en función de los procedimientos nacionales aplicables. Un marco jurídico específico de la Unión regula la cooperación judicial en materia penal, que se basa en el principio de reconocimiento mutuo de las sentencias y resoluciones judiciales. Por consiguiente, es necesario que la aplicación de la presente Directiva no menoscabe los derechos y las obligaciones de los Estados miembros derivados de otra legislación aplicable de la Unión en materia penal, y en particular los establecidos en la Decisión Marco 2005/214/JAI del Consejo[6], la Directiva 2014/41/UE del Parlamento Europeo y del Consejo[7] en lo que respecta a los procedimientos de intercambio de pruebas, y los procedimientos de notificación de documentos previstos en el artículo 5 del Convenio celebrado por el Consejo de conformidad con el artículo 34 del Tratado de la Unión Europea, relativo a la asistencia judicial en materia penal entre los Estados miembros de la Unión Europea[8].

---

[3] SWD(2019) 283 final.

[4] Comunicación de la Comisión al Parlamento Europeo, al Consejo, al Comité Económico y Social Europeo y al Comité de las Regiones «Estrategia de movilidad sostenible e inteligente: encauzar el transporte europeo de cara al futuro» [COM(2020) 789 final].

[5] Directiva (UE) 2015/413 del Parlamento Europeo y del Consejo, de 11 de marzo de 2015, por la que se facilita el intercambio transfronterizo de información sobre infracciones de tráfico en materia de seguridad vial (DO L 68 de 13.3.2015, p. 9).

[6] Decisión Marco 2005/214/JAI del Consejo, de 24 de febrero de 2005, relativa a la aplicación del principio de reconocimiento mutuo de sanciones pecuniarias (DO L 76 de 22.3.2005, p. 16).

[7] Directiva 2014/41/UE del Parlamento Europeo y del Consejo, de 3 de abril de 2014, relativa a la orden europea de investigación en materia penal (DO L 130 de 1.5.2014, p. 1).

[8] DO C 197 de 12.7.2000, p. 3.

CSV: BOPGDSPG-KzLE5gLMQ-5
Verificación: https://sede.parlamentodegalicia.gal/tramites/csv/

Además, la aplicación de la presente Directiva no debe afectar a los procesos penales que precisen de garantías específicas para las personas afectadas ni a las garantías procesales de las personas sospechosas o acusadas, consagradas en las Directivas 2010/64/UE[9], 2012/13/UE[10], 2013/48/UE[11], (UE) 2016/343[12], (UE) 2016/800[13] y (UE) 2016/1919 del Parlamento Europeo y del Consejo[14].

(6) Deben definirse las responsabilidades y competencias de los puntos de contacto nacionales para garantizar que estos cooperen sin fisuras con otras autoridades que participan en la investigación de las infracciones de tráfico en materia de seguridad vial incluidas en el ámbito de aplicación de la presente Directiva. Los puntos de contacto nacionales deben estar siempre a disposición de dichas autoridades y responder a sus solicitudes en un plazo razonable. Deben hacerlo independientemente de la naturaleza de la infracción o del estatuto jurídico de la autoridad y, en particular, de si la autoridad tiene competencia nacional, subnacional o local.

(7) Los fundamentos del sistema de intercambio transfronterizo de información establecido por la Directiva (UE) 2015/413 han demostrado ser eficaces. Sin embargo, se necesitan nuevas mejoras y ajustes para solucionar problemas derivados de la falta de datos, o de datos erróneos o inexactos. Por consiguiente, deben imponerse obligaciones adicionales a los Estados miembros en relación con la necesidad de mantener determinados datos disponibles y actualizados en las bases de datos pertinentes, a fin de aumentar la eficacia del intercambio de información.

(8) El Estado miembro de la infracción también debe estar autorizado a realizar búsquedas automatizadas en los registros de vehículos para recuperar los datos sobre los usuarios finales de vehículos cuando dicha información ya esté disponible. Además, debe establecerse un período de conservación de datos en lo que respecta a la identidad de los propietarios, titulares y usuarios finales anteriores de los vehículos, a fin de proporcionar a las autoridades la información adecuada que necesiten para la investigación.

(9) La solicitud de divulgar los datos de matriculación de vehículos y el intercambio de los elementos de datos en casos transfronterizos debe llevarse a cabo a través de un único sistema electrónico. Por lo tanto, también sobre la base del marco técnico ya existente, la búsqueda automatizada de datos de matriculación de vehículos en virtud de la Directiva (UE) 2015/413 solo debe llevarse a cabo a través de la aplicación

---

[9] Directiva 2010/64/UE del Parlamento Europeo y del Consejo, de 20 de octubre de 2010, relativa al derecho a interpretación y a traducción en los procesos penales (DO L 280 de 26.10.2010, p. 1).

[10] Directiva 2012/13/UE del Parlamento Europeo y del Consejo, de 22 de mayo de 2012, relativa al derecho a la información en los procesos penales (DO L 142 de 1.6.2012, p. 1).

[11] Directiva 2013/48/UE del Parlamento Europeo y del Consejo, de 22 de octubre de 2013, sobre el derecho a la asistencia de letrado en los procesos penales y en los procedimientos relativos a la orden de detención europea, y sobre el derecho a que se informe a un tercero en el momento de la privación de libertad y a comunicarse con terceros y con autoridades consulares durante la privación de libertad (DO L 294 de 6.11.2013, p. 1).

[12] Directiva (UE) 2016/343 del Parlamento Europeo y del Consejo, de 9 de marzo de 2016, por la que se refuerzan en el proceso penal determinados aspectos de la presunción de inocencia y el derecho a estar presente en el juicio (DO L 65 de 11.3.2016, p. 1).

[13] Directiva (UE) 2016/800 del Parlamento Europeo y del Consejo, de 11 de mayo de 2016, relativa a las garantías procesales de los menores sospechosos o acusados en los procesos penales (DO L 132 de 21.5.2016, p. 1).

[14] Directiva (UE) 2016/1919 del Parlamento Europeo y del Consejo, de 26 de octubre de 2016, relativa a la asistencia jurídica gratuita a los sospechosos y acusados en los procesos penales y a las personas buscadas en virtud de un procedimiento de orden europea de detención (DO L 297 de 4.11.2016, p. 1).

CSV: BOPGDSPG-KzLE5gLMQ-5
Verificación: https://sede.parlamentodegalicia.gal/tramites/csv/

informática del sistema europeo de información sobre vehículos y permisos de conducción (Eucaris) y las versiones modificadas de esa aplicación. Dicha aplicación debe permitir el intercambio rápido, rentable, seguro y fiable de datos específicos de matriculación de vehículos entre los Estados miembros y, por lo tanto, aumentar la eficiencia de la investigación. Los Estados miembros deben impedir el intercambio de información por otros medios, que serían menos rentables y tal vez no garanticen la protección de los datos transmitidos.

(10) A fin de garantizar condiciones uniformes para las búsquedas que deben realizar los Estados miembros, la Comisión debe estar facultada para adoptar actos de ejecución que establezcan procedimientos para dichas búsquedas. No obstante, deben establecerse medidas transitorias para el intercambio automatizado de datos de matriculación de vehículos basadas en el sistema electrónico existente con objeto de garantizar un intercambio de datos sin fisuras hasta que dichas normas sean aplicables.

(11) En los casos en que la persona responsable no pueda ser identificada con la certeza exigida por la legislación del Estado miembro de la infracción sobre la base de la información obtenida del registro de vehículos, los Estados miembros deben cooperar para averiguar la identidad de la persona responsable. A tal fin, debe introducirse un procedimiento de asistencia mutua destinado a identificar a la persona responsable, bien mediante una solicitud de confirmación, sobre la base de la información que ya obre en poder del Estado miembro de la infracción, o bien mediante una solicitud de investigación específica que deberán llevar a cabo las autoridades competentes del Estado miembro de matriculación o del Estado miembro de residencia.

(12) El Estado miembro de matriculación o el Estado miembro de residencia deben facilitar la información adicional solicitada por el Estado miembro de la infracción que sea necesaria para la identificación de la persona responsable en un plazo razonable. Si no se puede recopilar o facilitar la información, o si esto no se puede hacer sin demoras indebidas, debe darse una explicación clara de los motivos, y la demora debe reducirse al mínimo, en la medida de lo posible.

(13) Deben establecerse específicamente los motivos por los que el Estado miembro de matriculación o el Estado miembro de residencia pueden denegar la asistencia mutua para la identificación de la persona responsable. En particular, deben introducirse salvaguardias para no revelar la identidad de personas protegidas, como testigos protegidos, mediante esos procedimientos.

(14) Los Estados miembros deben estar autorizados a utilizar los procedimientos nacionales que aplicarían si la infracción en materia de seguridad vial hubiera sido cometida por una persona residente. Debe reforzarse la seguridad jurídica en lo que respecta a la aplicabilidad de medidas específicas adoptadas en el marco de dichos procedimientos, a saber, en relación con documentos que requieren la confirmación o denegación de haber cometido la infracción o que imponen a las personas afectadas la obligación de cooperar en la identificación de la persona responsable. Dado que esas medidas deben tener los mismos efectos jurídicos para las personas afectadas que en los casos nacionales, estas personas también deben disfrutar del mismo grado de protección de sus derechos fundamentales y procesales.

(15) Cuando la legislación de la Unión o el Derecho nacional de los Estados miembros prevea explícitamente el acceso a información procedente de otras bases de datos nacionales o de la Unión a efectos de la Directiva (UE) 2015/413, o la posibilidad de intercambiar dicha información, los Estados miembros deben tener la posibilidad de

CSV: BOPGDSPG-KzLE5gLMQ-5
Verificación: https://sede.parlamentodegalicia.gal/tramites/csv/

intercambiarla mediante el uso de esas bases de datos, respetando al mismo tiempo los derechos fundamentales de los conductores no residentes.

(16) La definición de lo que constituye una carta de información sobre las infracciones de tráfico en materia de seguridad vial y su contenido difiere actualmente de un Estado miembro a otro, hasta el punto de que los derechos fundamentales y procesales de las personas implicadas en los procedimientos de seguimiento incoados por el Estado miembro de la infracción pueden verse perjudicados. Esto sucede especialmente en los casos en que se envían las denominadas «cartas de información previa» que no cumplen las normas lingüísticas y de información exigidas por la Directiva (UE) 2015/413. Las personas afectadas por estas prácticas no suelen estar familiarizadas con el ordenamiento jurídico del Estado miembro de la infracción ni hablar su lengua o lenguas oficiales, por lo que deben salvaguardarse mejor sus derechos procesales y fundamentales. A fin de alcanzar ese objetivo, deben establecerse requisitos mínimos obligatorios para el contenido de la carta de información y debe dejar de utilizarse la plantilla actual para la carta de información que solo contiene información básica, tal como figura en el anexo II de la Directiva (UE) 2015/413.

(17) Como mínimo, la carta de información debe incluir información detallada sobre la clasificación jurídica y las consecuencias jurídicas de la infracción, en particular porque las sanciones para las infracciones cubiertas por el ámbito de aplicación de la Directiva (UE) 2015/413 pueden ser de carácter no pecuniario, como restricciones al derecho a conducir del autor del delito. El derecho de recurso también debe apoyarse facilitando información detallada sobre dónde y cómo ejercer el derecho de defensa o interponer un recurso en el Estado miembro de la infracción, en una lengua que comprenda la persona interesada. También debe facilitarse una descripción de los procedimientos *in absentia* cuando proceda, ya que la presunta persona responsable tal vez no tenga previsto regresar al Estado miembro de la infracción para participar en el proceso. Las opciones de pago y las formas de rebajar el volumen de las sanciones también deben ser fácilmente comprensibles a fin de incentivar la cooperación voluntaria. Por último, dado que la carta de información debe ser el primer documento que reciba el propietario, titular o usuario final del vehículo, o cualquier otra presunta persona responsable, debe contener la información contemplada en el artículo 13 de la Directiva (UE) 2016/680 del Parlamento Europeo y del Consejo[15] que, según se desprende del artículo 13, apartado 2, letra d), debe incluir información sobre las fuentes de las que proceden los datos personales, y en los artículos 13 y 14 del Reglamento (UE) 2016/679 del Parlamento Europeo y del Consejo[16]. Esta información debe facilitarse en la carta de información, ya sea directamente o mediante una referencia al lugar en el que se facilita.

(18) Cuando personas no residentes sean controladas *in situ* en un control en carretera y, como resultado, se inicie un procedimiento de seguimiento en relación con la comisión

[15] Directiva (UE) 2016/680 del Parlamento Europeo y del Consejo, de 27 de abril de 2016, relativa a la protección de las personas físicas en lo que respecta al tratamiento de datos personales por parte de las autoridades competentes para fines de prevención, investigación, detección o enjuiciamiento de infracciones penales o de ejecución de sanciones penales, y a la libre circulación de dichos datos y por la que se deroga la Decisión Marco 2008/977/JAI del Consejo (DO L 119 de 4.5.2016, p. 89).

[16] Reglamento (UE) 2016/679 del Parlamento Europeo y del Consejo, de 27 de abril de 2016, relativo a la protección de las personas físicas en lo que respecta al tratamiento de datos personales y a la libre circulación de estos datos y por el que se deroga la Directiva 95/46/CE (Reglamento general de protección de datos) (DO L 119 de 4.5.2016, p. 1).

CSV: BOPGDSPG-KzLE5gLMQ-5
Verificación: https://sede.parlamentodegalicia.gal/tramites/csv/

de una infracción de tráfico en materia de seguridad vial, la carta de información debe contener únicamente determinados elementos esenciales y debe entregarse directamente a la persona afectada como parte de los procedimientos de control en carretera.

(19) Con el fin de garantizar que la presunta persona responsable sea la que recibe efectivamente la carta de información y cualquier documento de seguimiento, y para evitar que se implique erróneamente a terceros no afectados, deben establecerse normas sobre notificación de documentos.

(20) En caso de que no sea posible entregar documentos mediante entrega certificada o por medios electrónicos de igual valor, el Estado miembro de la infracción debe poder confiar en el Estado miembro de matriculación o de residencia para la notificación de los documentos y las comunicaciones a la persona interesada con arreglo a su propia legislación nacional relativa a la notificación de documentos.

(21) Tanto la carta de información como los posibles documentos de seguimiento deben enviarse en la lengua del documento de matriculación del vehículo o, si esa información no está disponible o si es necesario para la protección de los derechos fundamentales, en la lengua o lenguas oficiales adecuadas del Estado miembro de matriculación o de residencia. Sin embargo, dado que algunos Estados miembros tienen más de una lengua oficial, esta obligación puede dar lugar a que se envíen cartas de información y otras comunicaciones de seguimiento en una lengua que la persona destinataria no entienda. Para determinar la lengua adecuada de la carta de información, los Estados miembros deben indicar a la Comisión la lengua que prefieren, por subdivisiones territoriales si se considera necesario. La Comisión debe publicar las preferencias lingüísticas indicadas. Esto debe entenderse sin perjuicio de la aplicación de la Directiva 2010/64/UE, de conformidad con su artículo 1, apartado 3.

(22) El Estado miembro de la infracción debe permitir que la persona presuntamente responsable de una infracción de tráfico en materia de seguridad vial se comunique con la Comisión, hasta la fase de recurso ante un órgano jurisdiccional, en cualquiera de las lenguas indicadas por el Estado miembro de matriculación, el Estado miembro de residencia o el Estado miembro de la infracción, o bien, si la persona en cuestión no tiene un conocimiento suficiente de esas lenguas, en una lengua que hable o comprenda, a fin de facilitar el ejercicio de sus derechos procesales.

(23) Debe preverse un control jurídico efectivo en caso de que las autoridades del Estado miembro de la infracción no cumplan las normas lingüísticas, las normas sobre notificación de documentos y su legislación nacional correspondiente.

(24) Para velar por la aplicación transparente y proporcionada de sanciones pecuniarias por infracciones de tráfico en materia de seguridad vial, que están sujetas al Derecho público, las presuntas personas responsables no deben verse obligadas a pagar los gastos jurídicos y administrativos relacionados con la administración de las sanciones cuando dicha administración se externalice a entidades privadas o públicas. No obstante, las autoridades de los Estados miembros deben poder cobrar tasas administrativas de manera proporcionada.

(25) El alcance de la información que los Estados miembros comunican a la Comisión debe ampliarse para incluir elementos estrechamente relacionados con el objetivo de mejorar la seguridad vial, a fin de que la Comisión pueda analizar mejor la situación en los Estados miembros y proponer iniciativas sobre una base fáctica firme. Para

CSV: BOPGDSPG-KzLE5gLMQ-5
Verificación: https://sede.parlamentodegalicia.gal/tramites/csv/

compensar la carga administrativa adicional que pesa sobre las autoridades de los Estados miembros y adaptar los informes al calendario de evaluación de la Comisión, debe ampliarse el período de referencia. Debe concederse un período transitorio para que pueda terminar el período de transmisión de informes de dos años en curso.

(26) Dado que los datos relativos a la identificación de infractores constituyen datos personales en el sentido del Reglamento (UE) 2016/679 y de la Directiva (UE) 2016/680, y que el marco jurídico de la Unión sobre el tratamiento de datos personales se ha modificado significativamente desde la adopción de la Directiva (UE) 2015/413, las disposiciones sobre el tratamiento de datos personales deben adaptarse al nuevo marco jurídico.

(27) De conformidad con el artículo 62, apartado 6, de la Directiva (UE) 2016/680, la Comisión debe revisar otros actos del Derecho de la Unión que regulen el tratamiento de datos personales por parte de las autoridades competentes a los efectos expuestos en el artículo 1, apartado 1, de dicha Directiva, a fin de evaluar la necesidad de aproximarlos a dicha Directiva y debe presentar, en su caso, las propuestas necesarias para modificar dichos actos para garantizar un enfoque coherente de la protección de datos personales en el ámbito de aplicación de dicha Directiva. Como resultado de dicha revisión[17], se ha comprobado que la Directiva (UE) 2015/413 es uno de esos otros actos que deben modificarse. Por lo tanto, debe aclararse que el tratamiento de datos personales también ha de cumplir lo dispuesto en la Directiva (UE) 2016/680, cuando el tratamiento entre en su ámbito de aplicación material y personal.

(28) Todo tratamiento de datos personales en virtud de la Directiva (UE) 2015/413 debe cumplir lo dispuesto en el Reglamento (UE) 2016/679, la Directiva (UE) 2016/680 y el Reglamento (UE) 2018/1725[18] dentro de sus respectivos ámbitos de aplicación.

(29) La base jurídica para las actividades de tratamiento necesarias a fin de determinar la identidad de la persona responsable y de entregar la carta de información y los documentos de seguimiento a las presuntas personas responsables se establece en la Directiva (UE) 2015/413, en relación con el artículo 6, apartado 1, letra e), y, en su caso, el artículo 10 del Reglamento (UE) 2016/679 y el artículo 8 de la Directiva 2016/680. En consonancia con esas mismas normas, la presente Directiva establece la base jurídica de la obligación de los Estados miembros de tratar datos personales con el fin de prestarse asistencia mutua en la identificación de las personas responsables de las infracciones de tráfico en materia de seguridad vial que figuran en la presente Directiva.

(30) En algunos Estados miembros, los datos personales de personas no residentes responsables, o presuntamente responsables, de una infracción de tráfico en materia de seguridad vial se almacenan en una red de servidores («nube»). Sin perjuicio de las normas sobre violación de la seguridad de los datos personales establecidas en el Reglamento (UE) 2016/679 y en la Directiva (UE) 2016/680, y sobre incidentes de violación de la seguridad de los datos personales establecidas en la Directiva (UE) 2022/2555 del Parlamento Europeo y del Consejo[19], los Estados miembros deben

[17] COM(2020) 262 final.

[18] Reglamento (UE) 2018/1725 del Parlamento Europeo y del Consejo, de 23 de octubre de 2018, relativo a la protección de las personas físicas en lo que respecta al tratamiento de datos personales por las instituciones, órganos y organismos de la Unión, y a la libre circulación de esos datos, y por el que se derogan el Reglamento (CE) n.º 45/2001 y la Decisión n.º 1247/2002/CE (DO L 295 de 21.11.2018, p. 39).

[19] Directiva (UE) 2022/2555 del Parlamento Europeo y del Consejo, de 14 de diciembre de 2022, relativa a las medidas destinadas a garantizar un elevado nivel común de ciberseguridad en toda la Unión, por la que se

CSV: BOPGDSPG-KzLE5gLMQ-5
Verificación: https://sede.parlamentodegalicia.gal/tramites/csv/

garantizar que se notifican mutuamente los incidentes de ciberseguridad relacionados con esos datos.

(31) Debe crearse un portal en línea («el portal CBE») que proporcione a los usuarios de las vías públicas de la Unión información completa sobre las normas de tráfico en materia de seguridad vial vigentes en los Estados miembros y permita a los usuarios de las vías públicas comunicarse con las autoridades de los Estados miembros de manera eficaz y segura. El portal también debe facilitar la comunicación entre las autoridades de los Estados miembros sobre diversas cuestiones relacionadas con la investigación transfronteriza de infracciones de tráfico en materia de seguridad vial, como la verificación de la autenticidad de las cartas de información y los documentos de seguimiento con objeto de eliminar la posibilidad de fraude. El intercambio de datos personales debe limitarse a lo necesario para las investigaciones transfronterizas y la ejecución de sanciones, en particular el pago de sanciones pecuniarias. El portal CBE debe poder conectarse a otros portales, redes, sitios web o plataformas pertinentes para facilitar el intercambio de información relacionada con la aplicación de las normas de tráfico en materia de seguridad vial. La Comisión debe ser la responsable de controlar el portal CBE, de conformidad con el Reglamento 2018/1725.

(32) La Comisión debe dar un apoyo financiero proporcionado a las iniciativas que mejoren la cooperación transfronteriza en la aplicación de las normas de tráfico en materia de seguridad vial en la Unión.

(33) A fin de tener en cuenta el progreso técnico pertinente o los cambios en los actos jurídicos pertinentes de la Unión, deben delegarse en la Comisión los poderes para adoptar actos con arreglo al artículo 290 del Tratado de Funcionamiento de la Unión Europea a fin de actualizar el anexo de la presente Directiva modificándolo. Reviste especial importancia que la Comisión lleve a cabo las consultas oportunas durante la fase preparatoria, en particular con expertos, y que esas consultas se realicen de conformidad con los principios establecidos en el Acuerdo interinstitucional sobre la mejora de la legislación de 13 de abril de 2016[20]. En particular, a fin de garantizar una participación equitativa en la preparación de los actos delegados, el Parlamento Europeo y el Consejo reciben toda la documentación al mismo tiempo que los expertos de los Estados miembros, y sus expertos tienen acceso sistemáticamente a las reuniones de los grupos de expertos de la Comisión que se ocupen de la preparación de actos delegados.

(34) A fin de garantizar condiciones uniformes para la implementación de la Directiva (UE) 2015/413, deben conferirse a la Comisión competencias de ejecución para especificar los procedimientos y las especificaciones técnicas, incluidas las medidas de ciberseguridad, de las búsquedas automatizadas que deban llevarse a cabo en relación con la investigación de las infracciones de tráfico en materia de seguridad vial, el contenido del formulario electrónico normalizado para la solicitud y los medios de transmisión de la información relativa a la solicitud de asistencia mutua para identificar a la persona responsable, el contenido de los formularios electrónicos de la solicitud de asistencia mutua para la notificación de la carta de información y de los documentos de seguimiento y del certificado correspondiente, así como el uso y el mantenimiento del portal CBE. Las soluciones técnicas deben adaptarse al Marco

modifican el Reglamento (UE) n.º 910/2014 y la Directiva (UE) 2018/1972 y por la que se deroga la Directiva (UE) 2016/1148 (Directiva SRI 2) (DO L 333 de 27.12.2022).

[20] DO L 123 de 12.5.2016, p. 1.

CSV: BOPGDSPG-KzLE5gLMQ-5
Verificación: https://sede.parlamentodegalicia.gal/tramites/csv/

Europeo de Interoperabilidad y a las soluciones pertinentes para una Europa interoperable a las que se hace referencia en la propuesta de Reglamento del Parlamento Europeo y del Consejo por el que se establecen medidas a fin de garantizar un alto nivel de interoperabilidad del sector público en toda la Unión (Ley sobre la Europa Interoperable)[21]. Las competencias de ejecución deben ejercerse de conformidad con el Reglamento (UE) n.º 182/2011 del Parlamento Europeo y del Consejo[22].

(35) Procede, por tanto, modificar la Directiva (UE) 2015/413 en consecuencia.

(36) Dado que los objetivos de la presente Directiva, a saber, garantizar un elevado nivel de protección para todos los usuarios de las vías públicas de la Unión y la igualdad de trato de los conductores simplificando los procedimientos de asistencia mutua entre los Estados miembros en la investigación transfronteriza de infracciones de tráfico en materia de seguridad vial y reforzando la protección de los derechos fundamentales de las personas no residentes cuando las infracciones se cometan con un vehículo matriculado en un Estado miembro distinto de aquel en que se cometió la infracción, no pueden ser alcanzados de manera suficiente por los Estados miembros, sino que, debido a la dimensión y a los efectos de la presente Directiva, pueden lograrse mejor a escala de la Unión, esta puede adoptar medidas, de acuerdo con el principio de subsidiariedad establecido en el artículo 5 del Tratado de la Unión Europea. De conformidad con el principio de proporcionalidad establecido en el mismo artículo, la presente Directiva no excede de lo necesario para alcanzar dichos objetivos.

(37) El Supervisor Europeo de Protección de Datos, al que se consultó de conformidad con el artículo 42, apartado 1, del Reglamento (UE) 2018/1725 del Parlamento Europeo y del Consejo[23], emitió su dictamen el [DD de MM de AAAA].

(38) De conformidad con la Declaración política conjunta, de 28 de septiembre de 2011, de los Estados miembros y de la Comisión sobre los documentos explicativos[24], en casos justificados, los Estados miembros se comprometen a adjuntar a la notificación de las medidas de transposición uno o varios documentos que expliquen la relación entre los componentes de una directiva y las partes correspondientes de los instrumentos nacionales de transposición. Por lo que respecta a la presente Directiva, el legislador considera que la transmisión de tales documentos está justificada.

HAN ADOPTADO LA PRESENTE DIRECTIVA:

Artículo 1

La Directiva (UE) 2015/413 se modifica como sigue:

1) el artículo 2 se modifica como sigue:

---

[21] COM(2022) 720 final.

[22] Reglamento (UE) n.º 182/2011 del Parlamento Europeo y del Consejo, de 16 de febrero de 2011, por el que se establecen las normas y los principios generales relativos a las modalidades de control por parte de los Estados miembros del ejercicio de las competencias de ejecución por la Comisión (DO L 55 de 28.2.2011, p. 13).

[23] Reglamento (UE) 2018/1725 del Parlamento Europeo y del Consejo, de 23 de octubre de 2018, relativo a la protección de las personas físicas en lo que respecta al tratamiento de datos personales por las instituciones, órganos y organismos de la Unión, y a la libre circulación de esos datos, y por el que se derogan el Reglamento (CE) n.º 45/2001 y la Decisión n.º 1247/2002/CE (DO L 295 de 21.11.2018, p. 39).

[24] DO C 369 de 17.12.2011, p. 14.

CSV: BOPGDSPG-KzLE5gLMQ-5
Verificación: https://sede.parlamentodegalicia.gal/tramites/csv/

a) en el párrafo primero se añaden las letras siguientes:

«i) no mantenimiento de una distancia suficiente con el vehículo precedente;

j) adelantamiento peligroso;

k) estacionamiento peligroso;

l) franqueo de una o varias líneas blancas continuas;

m) circulación en sentido contrario;

n) no respeto de las normas sobre la creación y el uso de carriles de emergencia;

p) utilización de un vehículo sobrecargado.»;

b) se añade el párrafo siguiente:

«La presente Directiva no afectará a los derechos y obligaciones derivados de las disposiciones siguientes de actos jurídicos de la Unión:

a) la Decisión Marco 2005/214/JAI del Consejo;

b) la Directiva 2014/41/UE del Parlamento Europeo y del Consejo*;

c) los procedimientos de notificación de documentos establecidos en el artículo 5 del Convenio celebrado por el Consejo de conformidad con el artículo 34 del Tratado de la Unión Europea, relativo a la asistencia judicial en materia penal entre los Estados miembros de la Unión Europea**;

d) las disposiciones relativas a los derechos de las personas sospechosas y acusadas establecidas en las Directivas 2010/64/UE***, 2012/13/UE****, 2013/48/UE*****, (UE) 2016/343******, (UE) 2016/800******* y (UE) 2016/1919 del Parlamento Europeo y del Consejo********.

---

* Directiva 2014/41/UE del Parlamento Europeo y del Consejo, de 3 de abril de 2014, relativa a la orden europea de investigación en materia penal (DO L 130 de 1.5.2014, p. 1).

** DO C 197 de 12.7.2000, p. 3.

*** Directiva 2010/64/UE del Parlamento Europeo y del Consejo, de 20 de octubre de 2010, relativa al derecho a interpretación y a traducción en los procesos penales (DO L 280 de 26.10.2010, p. 1).

**** Directiva 2012/13/UE del Parlamento Europeo y del Consejo, de 22 de mayo de 2012, relativa al derecho a la información en los procesos penales (DO L 142 de 1.6.2012, p. 1).

***** Directiva 2013/48/UE del Parlamento Europeo y del Consejo, de 22 de octubre de 2013, sobre el derecho a la asistencia de letrado en los procesos penales y en los procedimientos relativos a la orden de detención europea, y sobre el derecho a que se informe a un tercero en el momento de la privación de libertad y a comunicarse con terceros y con autoridades consulares durante la privación de libertad (DO L 294 de 6.11.2013, p. 1).

CSV: BOPGDSPG-KzLE5gLMQ-5
Verificación: https://sede.parlamentodegalicia.gal/tramites/csv/

****** Directiva (UE) 2016/343 del Parlamento Europeo y del Consejo, de 9 de marzo de 2016, por la que se refuerzan en el proceso penal determinados aspectos de la presunción de inocencia y el derecho a estar presente en el juicio (DO L 65 de 11.3.2016, p. 1).

******* Directiva (UE) 2016/800 del Parlamento Europeo y del Consejo, de 11 de mayo de 2016, relativa a las garantías procesales de los menores sospechosos o acusados en los procesos penales (DO L 132 de 21.5.2016, p. 1).

******** Directiva (UE) 2016/1919 del Parlamento Europeo y del Consejo, de 26 de octubre de 2016, relativa a la asistencia jurídica gratuita a los sospechosos y acusados en los procesos penales y a las personas buscadas en virtud de un procedimiento de orden europea de detención (DO L 297 de 4.11.2016, p. 1).»;

2) el artículo 3 se modifica como sigue:

a) la letra j) se sustituye por el texto siguiente:

«j) "circulación por un carril prohibido", la utilización ilegal de una parte de la calzada ya existente, permanente o temporal, como un carril reservado a los transportes públicos o un carril cerrado de manera temporal por motivos de congestión del tráfico o de obras públicas, según la define el Derecho del Estado miembro de la infracción;»;

b) la letra l) se sustituye por el texto siguiente:

«l) "punto de contacto nacional", la autoridad competente designada a los efectos de la presente Directiva;»;

c) se añaden las letras o) a z) siguientes:

«o) "no mantenimiento de una distancia suficiente con el vehículo precedente", el hecho de no mantener la distancia de seguridad necesaria para evitar la colisión con el vehículo precedente al conducido por el conductor, si tal vehículo precedente redujera la velocidad o se detuviera de improviso, según lo define el Derecho del Estado miembro de la infracción;

p) "adelantamiento peligroso", el adelantamiento de otro vehículo u otro usuario de las vías públicas de manera que se infrinjan las normas aplicables en materia de adelantamiento peligroso en el Estado miembro de la infracción;

q) "estacionamiento peligroso", el estacionamiento de un vehículo de manera que se infrinjan las normas aplicables en materia de estacionamiento peligroso en el Estado miembro de la infracción. El impago de las tasas de estacionamiento y otras infracciones similares no se considerarán estacionamiento peligroso;

r) "franqueo de una o varias líneas blancas continuas", el cambio de carril con un vehículo de manera que se franquee ilegalmente al menos una línea blanca continua, según lo define el Derecho del Estado miembro de la infracción;

s) "circulación en sentido contrario", la conducción de un vehículo en sentido contrario al establecido, según la define el Derecho del Estado miembro de la infracción;

t) "no respeto de las normas sobre la creación y el uso de carriles de emergencia", el incumplimiento de las normas relativas a la creación y

CSV: BOPGDSPG-KzLE5gLMQ-5
Verificación: https://sede.parlamentodegalicia.gal/tramites/csv/

utilización, con fines de emergencia únicamente, de un carril temporal creado entre vehículos, que debe ser formado por los conductores para permitir que pasen los vehículos de los servicios de emergencia, como los de policía, de salvamento o de bomberos, para llegar al lugar de la emergencia, según lo define el Derecho del Estado miembro de la infracción;

u) "utilización de un vehículo sobrecargado", la utilización de un vehículo que no cumple los requisitos establecidos para el peso máximo autorizado, según se define en las disposiciones legales, reglamentarias o administrativas nacionales de transposición de la Directiva 96/53/CE del Consejo*, o en el Derecho del Estado miembro de la infracción en el caso de vehículos u operaciones para los que no se hayan establecido tales requisitos en dicha Directiva;

v) "carta de información", la primera comunicación recibida por las personas contempladas en el artículo 5, apartado 1, párrafo segundo, ya se trate de una resolución administrativa o judicial o de cualquier otro documento enviado por el Estado miembro de la infracción o cualquier entidad habilitada para ello en virtud de su legislación, emitida hasta la fase de recurso ante un órgano jurisdiccional competente y que contenga al menos la información contemplada en el artículo 5, apartado 2;

w) "documentos de seguimiento", las decisiones administrativas o judiciales o cualquier otro documento que emita el Estado miembro de la infracción, o cualquier entidad facultada para ello en virtud de su legislación, después de la carta de información en relación con dicha carta o con la infracción de tráfico en materia de seguridad vial en cuestión, hasta la fase de recurso ante un órgano jurisdiccional competente;

x) "persona responsable", la persona sobre la que recae la responsabilidad de una infracción de tráfico en materia de seguridad vial contemplada en el artículo 2, apartado 1, con arreglo al Derecho nacional del Estado miembro de la infracción;

y) "usuario final", toda persona física que no sea la propietaria o titular del vehículo con el que se haya cometido una de las infracciones contempladas en el artículo 2, apartado 1, pero que estuviera utilizando legalmente dicho vehículo, en particular en virtud de un contrato de arrendamiento financiero o alquiler de larga duración o como parte de una flota de vehículos disponible para empleados;

z) "Estado miembro de residencia", un Estado miembro que pueda suponerse, con un grado razonable de certeza, que es el lugar de residencia habitual de las personas contempladas en el artículo 5, apartado 1, párrafo segundo.

---

* Directiva 96/53/CE del Consejo, de 25 de julio de 1996, por la que se establecen, para determinados vehículos de carretera que circulan en la Comunidad, las dimensiones máximas autorizadas en el tráfico nacional e internacional y los pesos máximos autorizados en el tráfico internacional (DO L 235 de 17.9.1996, p. 59).»;

3) se inserta el artículo 3 *bis* siguiente:

«*Artículo 3* bis

CSV: BOPGDSPG-KzLE5gLMQ-5
Verificación: https://sede.parlamentodegalicia.gal/tramites/csv/

Puntos de contacto nacionales

1. A efectos del intercambio de información en virtud de la presente Directiva, cada Estado miembro designará un punto de contacto nacional. Las competencias de los puntos de contacto nacionales se regirán por la normativa aplicable del Estado miembro de que se trate.

2. Los Estados miembros velarán por que sus puntos de contacto nacionales respectivos cooperen con las autoridades que participan en la investigación de las infracciones de tráfico en materia de seguridad vial contempladas en el artículo 2, apartado 1, en particular para garantizar que toda la información necesaria se comparta a su debido tiempo y que se respeten los plazos establecidos en el artículo 4 *bis*, apartado 5, y el artículo 5 *bis*, apartado 2.»;

4) el artículo 4 se sustituye por el texto siguiente:

«Artículo 4

Procedimientos para el intercambio de información entre Estados miembros

1. A los fines de la investigación de las infracciones de tráfico en materia de seguridad vial contempladas en el artículo 2, apartado 1, los Estados miembros facilitarán a los puntos de contacto nacionales de otros Estados miembros el acceso a los siguientes datos nacionales de matriculación de vehículos, con la posibilidad de efectuar búsquedas automatizadas en ellos:

a) datos relativos a los vehículos;

b) datos relativos a los propietarios, titulares o usuarios finales de los vehículos, cuando estén disponibles.

Los elementos de datos contemplados en el párrafo primero, letras a) y b), que sean necesarios para llevar a cabo la búsqueda serán los establecidos en el anexo.

Cuando el punto de contacto nacional del Estado miembro de la infracción efectúe una búsqueda en forma de solicitud saliente, usará un número de matrícula completo.

2. Los Estados miembros velarán por que los elementos de datos enumerados en la sección 2, partes I, II y IV, del anexo estén disponibles y actualizados en sus registros nacionales de vehículos.

3. Los Estados miembros conservarán los elementos de datos contemplados en la sección 2, parte IV y, cuando estén disponibles, en la sección 2, parte V, del anexo en los registros nacionales de vehículos durante al menos seis meses después de cualquier modificación de la propiedad o el uso del vehículo en cuestión.

4. Los Estados miembros transmitirán el mensaje «Información no desvelada» en lugar de los elementos de datos solicitados en los siguientes casos:

a) el vehículo fue enviado al desguace;

b) el número de matrícula completo del vehículo no se facilita en la búsqueda realizada en forma de solicitud saliente con arreglo al apartado 1;

c) el número de matrícula completo del vehículo facilitado en la búsqueda realizada en forma de solicitud saliente con arreglo al apartado 1 es antiguo o incorrecto.

Los Estados miembros transmitirán el mensaje «Vehículo o placa de matrícula robados» en lugar de los elementos de datos solicitados cuando el vehículo o la placa

CSV: BOPGDSPG-KzLE5gLMQ-5
Verificación: https://sede.parlamentodegalicia.gal/tramites/csv/

de matrícula del vehículo estén registrados como robados en los registros nacionales de vehículos.

5. Para la búsqueda automatizada de datos de matriculación de vehículos, los Estados miembros utilizarán la aplicación informática específicamente diseñada del sistema europeo de información sobre vehículos y permisos de conducción (Eucaris), así como las versiones modificadas de esa aplicación.

Los Estados miembros velarán por que la búsqueda automatizada de datos de matriculación de vehículos sea segura, rentable, rápida y fiable, y se lleve a cabo por medios interoperables dentro de una estructura descentralizada.

La aplicación informática ofrecerá tanto el modo de intercambio en línea en tiempo real como un modo de intercambio en línea por lotes que permita el intercambio de múltiples solicitudes o respuestas en un solo mensaje. La información que se intercambie a través de Eucaris se transmitirá en forma cifrada.

6. La Comisión adoptará actos de ejecución para establecer los procedimientos y las especificaciones técnicas, incluidas las medidas de ciberseguridad, para las búsquedas automatizadas realizadas en virtud del presente artículo. Dichos actos de ejecución se adoptarán de conformidad con el procedimiento de examen a que se refiere el artículo 10 *bis*, apartado 2.

7. Hasta que sean aplicables los actos de ejecución a que se refiere el apartado 6 del presente artículo, las búsquedas contempladas en el apartado 1 del presente artículo se llevarán a cabo de conformidad con los procedimientos descritos en el capítulo 3, puntos 2 y 3, del anexo de la Decisión 2008/616/JAI*, aplicados conjuntamente con el anexo de la presente Directiva.

8. Cada Estado miembro asumirá sus propios costes derivados de la administración, la utilización y el mantenimiento de la aplicación informática y sus versiones modificadas a que se refiere el apartado 5.

* Decisión 2008/616/JAI del Consejo, de 23 de junio de 2008, relativa a la ejecución de la Decisión 2008/615/JAI sobre la profundización de la cooperación transfronteriza, en particular en materia de lucha contra el terrorismo y la delincuencia transfronteriza (DO L 210 de 6.8.2008, p. 12).»;

5) se insertan los artículos 4 *bis*, 4 *ter* y 4 *quater* siguientes:

«*Artículo 4* bis

Asistencia mutua en la identificación de la persona responsable

1. Los Estados miembros se prestarán asistencia mutua cuando, sobre la base de los resultados de la búsqueda automatizada realizada de conformidad con el artículo 4, apartado 1, el Estado miembro de la infracción no pueda identificar a la persona responsable con el grado de certeza necesario exigido por su legislación nacional para incoar o llevar a cabo los procedimientos de seguimiento contemplados en el artículo 5, apartado 1.

2. El Estado miembro de la infracción decidirá si solicita asistencia mutua para obtener la información adicional contemplada en el apartado 3, párrafo segundo. La solicitud solo podrá ser emitida por una autoridad administrativa o judicial, o por la autoridad policial competente en el caso en cuestión, con arreglo al Derecho nacional de dicho Estado miembro.

CSV: BOPGDSPG-KzLE5gLMQ-5
Verificación: https://sede.parlamentodegalicia.gal/tramites/csv/

3. Cuando el Estado miembro de la infracción haya decidido solicitar asistencia mutua de conformidad con el apartado 1, su punto de contacto nacional enviará una solicitud estructurada y firmada electrónicamente al punto de contacto nacional del Estado miembro de matriculación o del Estado miembro de residencia.

En la solicitud se podrá pedir que el Estado miembro de matriculación o el Estado miembro de residencia:

a) confirme, sobre la base de la información que ya obre en su poder, que puede suponerse, con un grado razonable de certeza, que la persona registrada visualmente por el equipo de detección del Estado miembro de la infracción es el propietario, titular o usuario final del vehículo, o cualquier persona presuntamente responsable de una de las infracciones de tráfico en materia de seguridad vial contempladas en el artículo 2, apartado 1;

b) pida al propietario, titular o usuario final del vehículo, o a cualquier persona presuntamente responsable de una de las infracciones de tráfico en materia de seguridad vial contempladas en el artículo 2, apartado 1, que facilite información sobre la identidad de la persona responsable, con arreglo a su Derecho nacional.

4. Cuando el Estado miembro de matriculación o el Estado miembro de residencia reciba una solicitud contemplada en el apartado 3, recabará la información solicitada, a menos que decida invocar uno de los motivos de denegación enumerados en el apartado 7 o que no sea posible recabar la información solicitada. El Estado miembro de matriculación o el Estado miembro de residencia transmitirá la información solicitada por vía electrónica, sin demoras indebidas, a través de su punto de contacto nacional al punto de contacto nacional del Estado miembro de la infracción.

En el caso contemplado en el apartado 3, párrafo segundo, letra b), el Estado miembro de matriculación o el Estado miembro de residencia solicitará la información con arreglo a los procedimientos nacionales aplicables como si la medida de investigación en cuestión hubiera sido ordenada por sus propias autoridades, a menos que decida invocar uno de los motivos de denegación indicados en el apartado 7.

El Estado miembro de matriculación y el Estado miembro de residencia cumplirán las formalidades y los procedimientos solicitados expresamente por el Estado miembro de la infracción al recabar la información adicional, en la medida en que no sean incompatibles con su Derecho nacional.

5. Los Estados miembros velarán por facilitar la información solicitada sin demoras indebidas desde el momento en que reciban la solicitud.

Cuando no sea posible recabar la información sin demoras indebidas desde el momento en que reciban la solicitud, los puntos de contacto nacionales del Estado miembro de matriculación o del Estado miembro de residencia transmitirán dicha información al Estado miembro de la infracción lo antes posible, con una explicación adecuada sobre los motivos de la demora.

Cuando resulte evidente que el Estado miembro de matriculación o el Estado miembro de residencia no pueden recabar la totalidad o parte de la información solicitada, notificarán inmediatamente al Estado miembro de la infracción una explicación detallada de los motivos.

CSV: BOPGDSPG-KzLE5gLMQ-5
Verificación: https://sede.parlamentodegalicia.gal/tramites/csv/

6. Los Estados miembros que reciban la solicitud podrán establecer un procedimiento previo de validación administrativa o judicial para garantizar que la información solicitada es necesaria y proporcionada a efectos de la identificación de la persona responsable, en particular teniendo en cuenta los derechos de las presuntas personas responsables.

7. Los Estados miembros podrán negarse a facilitar la información adicional solicitada de conformidad con el apartado 3. Solo lo harán en los siguientes casos:

a) existe una inmunidad o un privilegio en virtud del Derecho del Estado miembro de matriculación o del Estado miembro de residencia que hace imposible facilitar la información;

b) el hecho de facilitar la información solicitada resultaría contrario al principio de *non bis in idem*;

c) el hecho de facilitar la información solicitada lesionaría intereses esenciales de seguridad nacional, comprometería a la fuente de la información o implicaría la utilización de información clasificada relacionada con determinadas actividades de inteligencia;

d) existen motivos fundados para creer que facilitar la información solicitada sería incompatible con las obligaciones del Estado miembro de matriculación o del Estado miembro de residencia de conformidad con el artículo 6 del Tratado de la Unión Europea y la Carta de los Derechos Fundamentales de la Unión Europea;

e) el hecho de facilitar la información solicitada revelaría la identidad de una persona protegida con arreglo al Derecho nacional del Estado miembro de matriculación o del Estado miembro de residencia;

f) cuando el Estado miembro de matriculación o el Estado miembro de residencia han establecido un procedimiento previo de validación administrativa o judicial contemplado en el apartado 6, pero la solicitud no ha sido validada por el Estado miembro de la infracción antes de transmitirla y, habida cuenta de las circunstancias del caso concreto, la información solicitada no se considera necesaria y proporcionada a efectos de la identificación de la persona responsable.

Los Estados miembros decidirán lo antes posible, y a más tardar en el plazo de quince días después de la recepción de la solicitud, si invocan un motivo de denegación. Los Estados miembros que decidan aplicar un motivo de denegación informarán al Estado miembro de la infracción al respecto a través de su punto de contacto nacional, sin demoras indebidas.

8. Los Estados miembros velarán por que las vías de recurso equivalentes a las existentes en un caso interno similar sean aplicables a los casos contemplados en el apartado 3, párrafo segundo, letra b).

9. Los puntos de contacto nacionales del Estado miembro de la infracción, del Estado miembro de matriculación y del Estado miembro de residencia podrán consultarse mutuamente, por cualquier medio adecuado, con el fin de facilitar la aplicación eficaz del presente artículo.

10. La solicitud contemplada en el apartado 2 se comunicará en la lengua o en una de las lenguas del Estado miembro de matriculación o del Estado miembro de residencia notificadas a la Comisión de conformidad con el artículo 5 *bis*, apartado 8.

CSV: BOPGDSPG-KzLE5gLMQ-5
Verificación: https://sede.parlamentodegalicia.gal/tramites/csv/

La información facilitada en respuesta a la solicitud se comunicará en la lengua o lenguas del Estado miembro de la infracción notificadas a la Comisión de conformidad con el artículo 5 *bis*, apartado 8.

11. La Comisión adoptará actos de ejecución para especificar en mayor medida el contenido del formulario electrónico normalizado para la solicitud, los medios de transmisión de la información contemplados en los apartados 3 y 4, y las funcionalidades y especificaciones técnicas de la aplicación informática para el intercambio de datos, incluidas las medidas de ciberseguridad. Las especificaciones de la aplicación informática ofrecerán tanto el modo de intercambio asíncrono en línea como el modo de intercambio asíncrono por lotes, además de la transmisión de los elementos de datos en forma cifrada.

El formulario electrónico normalizado para la solicitud incluirá la información siguiente:

a) la decisión administrativa o judicial sobre la validación de la información solicitada, contemplada en el apartado 6, y detalles sobre la autoridad que adoptó la decisión, si procede;

b) elementos de datos relativos a los propietarios, titulares o usuarios finales de los vehículos obtenidos como resultado de la búsqueda automatizada realizada de conformidad con el artículo 4, apartado 1;

c) si se dispone de ella, la grabación visual de la persona responsable obtenida mediante el equipo de detección, en particular las cámaras de velocidad.

Dichos actos de ejecución se adoptarán de conformidad con el procedimiento de examen a que se refiere el artículo 10 *bis*, apartado 2.

Artículo 4 ter

Medidas nacionales que facilitan la identificación de la persona responsable

1. Los Estados miembros podrán adoptar cualquier medida en relación con las infracciones de tráfico en materia de seguridad vial contempladas en el artículo 2, apartado 1, con arreglo a su legislación nacional, con el fin de identificar satisfactoriamente a la persona responsable, tales como medidas relacionadas con la obligación de cooperar en la identificación de la persona responsable, siempre que se respeten los derechos fundamentales y procesales con arreglo al Derecho de la Unión y nacional.

2. De conformidad con el apartado 1, los Estados miembros podrán, en particular:

a) notificar documentos a las personas presuntamente responsables de la comisión de las infracciones de tráfico en materia de seguridad vial contempladas en el artículo 2, apartado 1, incluidos los documentos en los que se pida a esas personas que confirmen su responsabilidad;

b) aplicar las obligaciones impuestas a las personas presuntamente responsables que sean pertinentes para la identificación de la persona responsable, en la mayor medida posible.

Artículo 4 quater

Utilización de otras bases de datos

Los Estados miembros podrán intercambiar datos o acceder a ellos utilizando otras bases de datos, como registros de permisos de conducción o registros de población,

CSV: BOPGDSPG-KzLE5gLMQ-5
Verificación: https://sede.parlamentodegalicia.gal/tramites/csv/

con el único fin de identificar a la persona responsable. Solo podrán hacerlo en la medida en que dicho intercambio o acceso se base explícitamente en la legislación de la Unión.»;

6) el artículo 5 se sustituye por el texto siguiente:

«Artículo 5

Carta de información sobre las infracciones de tráfico en materia de seguridad vial

1. El Estado miembro de la infracción decidirá si incoa o no procedimientos de seguimiento en relación con las infracciones de tráfico en materia de seguridad vial contempladas en el artículo 2, apartado 1.

Cuando el Estado miembro de la infracción decida incoar dichos procedimientos, informará sin demora a la presunta persona responsable, mediante una carta de información, acerca de la infracción de tráfico en materia de seguridad vial y de la decisión de incoar un procedimiento de seguimiento.

La carta de información podrá tener otros fines distintos de los establecidos en el párrafo segundo.

2. La carta de información deberá incluir, como mínimo:

a) la indicación de que la carta se expide a efectos de la presente Directiva;

b) el nombre, la dirección postal, el número de teléfono y la dirección de correo electrónico de la autoridad competente;

c) toda la información pertinente relativa a la infracción de tráfico en materia de seguridad vial, en particular los datos del vehículo con el que se cometió la infracción, incluidos el número de matrícula del vehículo, el lugar, la fecha y la hora de la infracción, la naturaleza de la infracción, la referencia detallada a las disposiciones legales infringidas y, en su caso, los datos relativos al dispositivo utilizado para detectar la infracción;

d) información detallada sobre la clasificación jurídica de la infracción de tráfico en materia de seguridad vial, las sanciones aplicables y otras consecuencias jurídicas de la infracción, incluida la información relativa a decisiones de privación del derecho a conducir (como la pérdida de puntos u otras restricciones impuestas al derecho a conducir), con arreglo al Derecho nacional del Estado miembro de la infracción;

e) información detallada sobre dónde y cómo ejercer los derechos de defensa o recurrir la decisión de iniciar actuaciones sobre la infracción de tráfico en materia de seguridad vial, incluidos los requisitos para la admisibilidad de dicho recurso y el plazo para interponer el recurso, y sobre si se aplican procedimientos *in absentia* y en qué condiciones, con arreglo al Derecho nacional del Estado miembro de la infracción;

f) cuando proceda, información sobre los procedimientos para que las personas contempladas en el apartado 1, párrafo segundo, del presente artículo informen a las autoridades del Estado miembro de la infracción sobre la identidad de la persona responsable de conformidad con el artículo 4 *ter*;

g) cuando proceda, información detallada sobre el nombre, la dirección y el número internacional de cuenta bancaria (IBAN) de la autoridad en la que

CSV: BOPGDSPG-KzLE5gLMQ-5
Verificación: https://sede.parlamentodegalicia.gal/tramites/csv/

puede liquidarse la sanción pecuniaria impuesta, sobre el plazo para el pago y sobre métodos de pago alternativos, en particular aplicaciones informáticas específicas, siempre que dichos métodos sean accesibles tanto a residentes como a no residentes;

h) información sobre las normas aplicables en materia de protección de datos, los derechos de los interesados y la disponibilidad de información adicional o referencia al lugar donde se puede obtener fácilmente dicha información con arreglo al artículo 13 de la Directiva (UE) 2016/680 del Parlamento Europeo y del Consejo, incluida información sobre las fuentes de las que proceden los datos personales, o a los artículos 13 y 14 del Reglamento (UE) 2016/679 del Parlamento Europeo y del Consejo;

i) cuando proceda, información detallada sobre si las sanciones por las infracciones contempladas en el artículo 2, apartado 1, pueden reducirse y de qué manera, incluso mediante el pago anticipado de una sanción pecuniaria;

j) cuando proceda, una indicación clara de que la entidad privada o pública que la envía es un representante facultado por el Estado miembro de la infracción de conformidad con el artículo 5 *ter* y una diferenciación precisa de los importes reclamados, sobre la base de su fundamento jurídico.

3. No obstante lo dispuesto en el apartado 2, los Estados miembros velarán por que, en caso de que la persona responsable sea un conductor no residente que haya sido controlado *in situ* en un control de carretera, la carta de información contenga, como mínimo, los datos indicados en el apartado 2, letras c), d), e) y g).

4. A petición de las presuntas personas responsables, el Estado miembro de la infracción velará por que se conceda acceso a toda la información material que obre en poder de las autoridades competentes para la investigación de una infracción en materia de seguridad vial contemplada en el artículo 2, apartado 1.

5. Los Estados miembros velarán por que el inicio de los plazos para que los no residentes ejerzan sus derechos de recurso o para la reducción de las sanciones, de conformidad con el apartado 2, letras e) e i), corresponda a la fecha de recepción de la carta de información.»;

7) se insertan los artículos 5 *bis* y 5 *ter* siguientes:

«*Artículo 5* bis

Notificación de la carta de información y los documentos de seguimiento

1. Los Estados miembros enviarán la carta de información y los documentos de seguimiento a las presuntas personas responsables mediante entrega certificada o por medios electrónicos de igual valor, de conformidad con el capítulo III, sección 7, del Reglamento (UE) n.º 910/2014 del Parlamento Europeo y del Consejo*, o, en el caso contemplado en el artículo 5, apartado 3, del presente Reglamento, entregarán la carta de información directamente a la presunta persona responsable.

2. Los Estados miembros velarán por que la carta de información se envíe a más tardar en el plazo de un mes a partir del registro de una infracción de tráfico en materia de seguridad vial contemplada en el artículo 2, apartado 1, o, cuando sea necesario enviar más cartas de información durante la investigación, quince días después del acontecimiento que haya hecho necesario el envío de las cartas de información subsiguientes.

CSV: BOPGDSPG-KzLE5gLMQ-5
Verificación: https://sede.parlamentodegalicia.gal/tramites/csv/

Los Estados miembros velarán por que cualquier otro documento de seguimiento se envíe en un plazo de quince días a partir del acontecimiento que lo haya hecho necesario.

3. El Estado miembro de la infracción podrá enviar la carta de información o los documentos de seguimiento a las presuntas personas responsables a través de las autoridades del Estado miembro de matriculación o del Estado miembro de residencia en los casos siguientes:

a) la dirección de la persona a la que está destinado el documento es desconocida, incompleta o incierta;

b) las normas procesales con arreglo al Derecho nacional del Estado miembro de la infracción exigen una prueba de la notificación del documento, distinta de la prueba que pueda obtenerse mediante entrega certificada o por medios electrónicos equivalentes;

c) no ha sido posible notificar el documento mediante entrega certificada o por medios electrónicos equivalentes;

d) el Estado miembro de la infracción tiene motivos justificados para considerar que la notificación del documento mediante entrega certificada o por medios electrónicos equivalentes será ineficaz o inadecuada en ese caso concreto.

4. La solicitud de iniciar el procedimiento de asistencia mutua contemplado en el apartado 3 podrá ser emitida por una autoridad administrativa o judicial, o por la autoridad policial competente en el caso en cuestión, con arreglo al Derecho nacional del Estado miembro de la infracción.

El punto de contacto nacional del Estado miembro de la infracción transmitirá la carta de información o los documentos de seguimiento que deban notificarse al punto de contacto nacional del Estado miembro de matriculación o del Estado miembro de residencia, junto con una solicitud estructurada electrónicamente.

5. Los Estados miembros velarán por que la carta de información y los documentos de seguimiento que deban notificarse de conformidad con el apartado 3 se notifiquen de conformidad con su Derecho nacional o, cuando esté debidamente justificado, por un método específico solicitado por el Estado miembro de la infracción, a menos que dicho método sea incompatible con su Derecho nacional.

6. El Estado miembro de matriculación o el Estado miembro de residencia velarán por que su punto de contacto nacional elabore un certificado estructurado electrónicamente y lo envíe al punto de contacto nacional del Estado miembro de la infracción en los casos siguientes:

a) cuando hayan finalizado los trámites relativos a la notificación de la carta de información o de los documentos de seguimiento de conformidad con el apartado 3,

b) cuando la entrega no haya culminado con éxito.

Cuando así lo solicite el Estado miembro de la infracción, el certificado irá acompañado de una copia de los documentos notificados.

7. La solicitud contemplada en el apartado 4 se comunicará en la lengua o en una de las lenguas del Estado miembro de matriculación o del Estado miembro de residencia notificadas a la Comisión de conformidad con el apartado 8. El certificado

CSV: BOPGDSPG-KzLE5gLMQ-5
Verificación: https://sede.parlamentodegalicia.gal/tramites/csv/

contemplado en el apartado 6 se comunicará en la lengua del Estado miembro de la infracción notificada a la Comisión de conformidad con el apartado 8.

8. Cuando el Estado miembro de la infracción decida iniciar procedimientos de seguimiento en relación con las infracciones de tráfico en materia de seguridad vial contempladas en el artículo 2, apartado 1, dicho Estado miembro enviará la carta de información y los documentos de seguimiento en la lengua del documento de matriculación del vehículo.

Cuando no sea posible utilizar la lengua del documento de matriculación del vehículo, o cuando existan dudas razonables sobre si el envío de la carta de información o de los documentos de seguimiento en la lengua del documento de matriculación del vehículo es conforme con la protección de los derechos fundamentales de la persona afectada, la carta de información y los documentos de seguimiento se enviarán en la lengua o lenguas oficiales del Estado miembro de matriculación o del Estado miembro de residencia de la presunta persona responsable.

En los casos contemplados en el párrafo segundo del presente apartado, cuando existan varias lenguas oficiales en el Estado miembro de matriculación o en el Estado miembro de residencia, las cartas de información y los documentos de seguimiento se enviarán en la lengua o lenguas oficiales de la región u otra subdivisión geográfica en la que se encuentre la dirección de las presuntas personas responsables, o en otra lengua que dicho Estado miembro haya indicado que aceptaría.

Cada Estado miembro comunicará a la Comisión las lenguas oficiales de la Unión en las que puede enviarse la carta de información, en su caso de manera desglosada por regiones u otras subdivisiones geográficas. La Comisión publicará la lista de lenguas aceptadas en el portal en línea contemplado en el artículo 8.

9. Los Estados miembros velarán por que las presuntas personas responsables estén autorizadas a comunicarse con las autoridades del Estado miembro de la infracción, hasta la fase de recurso ante un órgano jurisdiccional, en cualquiera de las lenguas comunicadas a la Comisión de conformidad con el apartado 8 por el Estado miembro de matriculación, por el Estado miembro de residencia o por el Estado miembro de la infracción, o bien, si la persona afectada no tiene un conocimiento suficiente de esas lenguas, en una lengua de la Unión que hable o comprenda.

10. Los Estados miembros velarán por que la calidad de la traducción de la carta de información y de los documentos de seguimiento se ajuste, como mínimo, a lo establecido en el artículo 3, apartado 9, de la Directiva 2010/64/UE.

11. El Estado miembro de la infracción velará por que la carta de información y los documentos de seguimiento notificados a las presuntas personas responsables puedan ser revisados de manera eficaz y rápida por un órgano jurisdiccional o institución similar facultada para adoptar decisiones jurídicamente vinculantes, a petición de cualquier persona que tenga un interés jurídico adquirido en el resultado de los procedimientos incoados en virtud del artículo 5, si se alega que dichos documentos no cumplen lo dispuesto en el presente artículo.

12. La Comisión adoptará actos de ejecución para especificar el contenido de los formularios electrónicos para la solicitud contemplada en el apartado 4 y del certificado contemplado en el apartado 6, así como las funcionalidades y especificaciones técnicas de la aplicación informática para el intercambio de datos, incluidas las medidas de ciberseguridad. Las especificaciones de la aplicación

CSV: BOPGDSPG-KzLE5gLMQ-5
Verificación: https://sede.parlamentodegalicia.gal/tramites/csv/

informática ofrecerán tanto el modo de intercambio asíncrono en línea como el modo de intercambio asíncrono por lotes en línea. Los datos se transmitirán utilizando la tecnología de cifrado más avanzada. Dichos actos de ejecución se adoptarán de conformidad con el procedimiento de examen a que se refiere el artículo 10 *bis*, apartado 2.

Artículo 5 ter

Reclamaciones financieras de las entidades jurídicas habilitadas por los Estados miembros

Los Estados miembros velarán por que, cuando habiliten a una entidad pública o privada con personalidad jurídica propia para administrar los procedimientos de seguimiento, en su totalidad o en parte, incoados en virtud del artículo 5, apartado 1, incluida la ejecución de sanciones pecuniarias, las presuntas personas responsables no estén sujetas a las cargas de dicha entidad relacionadas con los gastos jurídicos y administrativos en que incurra al administrar dichos procedimientos. Esto se entiende sin perjuicio del derecho de las autoridades de los Estados miembros a cobrar tasas administrativas proporcionadas.

_____

* Reglamento (UE) n.º 910/2014 del Parlamento Europeo y del Consejo, de 23 de julio de 2014, relativo a la identificación electrónica y los servicios de confianza para las transacciones electrónicas en el mercado interior y por la que se deroga la Directiva 1999/93/CE (DO L 257 de 28.8.2014, p. 73).»;

8) los artículos 6, 7 y 8 se sustituyen por el texto siguiente:

«*Artículo 6*

Presentación de informes y seguimiento

1. A más tardar en las siguientes fechas: 6 de mayo de 2024, 6 de mayo de 2026 (...), cada Estado miembro enviará a la Comisión un informe completo de conformidad con los párrafos segundo y tercero del presente apartado.

En cada informe completo se indicará el número de búsquedas automatizadas efectuadas por el Estado miembro de la infracción dirigidas al punto de contacto nacional del Estado miembro de matriculación, a raíz de infracciones cometidas en su territorio, junto con el tipo de infracciones para las que se presentaron solicitudes y el número de solicitudes fallidas.

Cada informe completo incluirá asimismo una descripción de la situación a nivel nacional respecto del seguimiento dado a las infracciones de tráfico en materia de seguridad vial, sobre la base de la proporción de tales infracciones que han dado lugar a cartas de información.

2. A más tardar el [*cuatro años después de la fecha de entrada en vigor de la presente Directiva*], y posteriormente cada cuatro años, cada Estado miembro enviará a la Comisión un informe sobre la aplicación de la presente Directiva.

3. El informe indicará el número de búsquedas automatizadas efectuadas por el Estado miembro de la infracción de conformidad con el artículo 4, apartado 1, y dirigidas al punto de contacto nacional del Estado miembro de matriculación, a raíz de infracciones de tráfico en materia de seguridad vial contempladas en el artículo 2, apartado 1, que fueron cometidas en su territorio, junto con el tipo de infracciones para las que se presentaron solicitudes y el número estructurado de solicitudes

CSV: BOPGDSPG-KzLE5gLMQ-5
Verificación: https://sede.parlamentodegalicia.gal/tramites/csv/

fallidas por tipo de fallo. Esta información podrá basarse en los datos facilitados a través de Eucaris.

El informe incluirá asimismo una descripción de la situación a nivel nacional respecto del seguimiento dado a las infracciones de tráfico en materia de seguridad vial. La descripción especificará, como mínimo:

a) el número total de infracciones de tráfico en materia de seguridad vial contempladas en el artículo 2, apartado 1, registradas que fueron detectadas automáticamente o cuya persona responsable no fue identificada *in situ*;

b) el número de infracciones de tráfico en materia de seguridad vial contempladas en el artículo 2, apartado 1, registradas que fueron cometidas con vehículos matriculados en un Estado miembro distinto de aquel donde se cometió la infracción y que fueron detectadas automáticamente o cuya persona responsable no fue identificada *in situ*;

c) el número de equipos de detección automática fijos o móviles, incluidas las cámaras de velocidad;

d) el número de sanciones pecuniarias pagadas voluntariamente por personas no residentes;

e) el número de solicitudes de asistencia mutua transmitidas por vía electrónica de conformidad con el artículo 4 *bis*, apartado 3, y el número de tales solicitudes para las cuales no se facilitó la información;

f) el número de solicitudes de asistencia mutua transmitidas por vía electrónica de conformidad con el artículo 5 *bis*, apartado 4, y el número de tales solicitudes para las cuales no fue posible notificar los documentos.

4. La Comisión evaluará los informes enviados por los Estados miembros e informará sobre su contenido al Comité mencionado en el artículo 10 *bis* a más tardar seis meses después de la recepción de los informes de todos los Estados miembros.

Artículo 7

Obligaciones adicionales

Sin perjuicio de las obligaciones contraídas en virtud del Reglamento (UE) 2016/679, la Directiva (UE) 2016/680 y la Directiva (UE) 2022/2555 del Parlamento Europeo y del Consejo*, los Estados miembros se informarán mutuamente sobre los incidentes de ciberseguridad, notificados con arreglo al artículo 10 de la Directiva (UE) 2022/2555, cuando tales incidentes se refieran a datos almacenados en nubes virtuales o físicas o en servicios de alojamiento en la nube.

Artículo 8

Portal para el intercambio transfronterizo de información sobre infracciones de tráfico en materia de seguridad vial (portal CBE)

1. La Comisión creará y mantendrá un portal CBE en línea, disponible en todas las lenguas oficiales de la Unión, dedicado a lo siguiente:

CSV: BOPGDSPG-KzLE5gLMQ-5
Verificación: https://sede.parlamentodegalicia.gal/tramites/csv/

a) facilitar información a los usuarios de las vías públicas sobre las normas vigentes en los Estados miembros en el ámbito regulado por la presente Directiva, en particular las normas de tráfico en materia de seguridad vial, los procedimientos de recurso, las sanciones aplicadas y los sistemas y medios disponibles para el pago de sanciones pecuniarias;

b) intercambiar información y efectuar otras interacciones entre los puntos de contacto nacionales y otras autoridades pertinentes de los Estados miembros, entre ellas y con otros usuarios de las vías públicas, en particular mediante el acceso a aplicaciones específicas de los Estados miembros que faciliten la ejecución de las sanciones, incluido el pago de sanciones pecuniarias, cuando proceda. Esto puede incluir el intercambio de datos de matriculación de vehículos y de datos sobre personas responsables, o presuntamente responsables, de infracciones de tráfico en materia de seguridad vial contempladas en el artículo 2, apartado 1.

2. El acceso al portal CBE se facilitará a los puntos de contacto nacionales y otras autoridades pertinentes que sean competentes para la identificación de las personas responsables y para la aplicación transfronteriza de las normas de tráfico en materia de seguridad vial en los Estados miembros.

3. Los Estados miembros ayudarán a los usuarios de las vías públicas a verificar la autenticidad de las cartas de información y los documentos de seguimiento. A tal fin, los Estados miembros compartirán entre ellos y con la Comisión, a través del portal CBE, los modelos de cartas de información y documentos de seguimiento emitidos por sus autoridades, que se utilizan en casos transfronterizos. Los Estados miembros también se informarán mutuamente sobre las autoridades y las entidades jurídicas habilitadas que tengan derecho a emitir tales cartas y documentos. La Comisión será la responsable del portal CBE, de conformidad con el Reglamento 2018/1725**.

4. El portal CBE será compatible con la interfaz establecida en virtud del Reglamento (UE) 2018/1724 del Parlamento Europeo y del Consejo*** y con otros portales o plataformas con un propósito similar, como el Portal Europeo de e-Justicia.

5. Los Estados miembros se facilitarán información actualizada entre ellos y a la Comisión, a efectos del presente artículo, e interactuarán con los usuarios de las vías públicas a través del portal CBE de forma periódica.

6. La Comisión adoptará actos de ejecución para establecer las especificaciones técnicas, incluidas las medidas de ciberseguridad, necesarias para el uso y el mantenimiento del portal CBE. Dichos actos de ejecución se adoptarán de conformidad con el procedimiento de examen a que se refiere el artículo 10 *bis*, apartado 2.

——

* Directiva (UE) 2022/2555 del Parlamento Europeo y del Consejo, de 14 de diciembre de 2022, relativa a las medidas destinadas a garantizar un elevado nivel común de ciberseguridad en toda la Unión, por la que se modifican el Reglamento (UE) n.º 910/2014 y la Directiva (UE) 2018/1972 y por la que se deroga la Directiva (UE) 2016/1148 (Directiva SRI 2) (DO L 333 de 27.12.2022, p. 80).

** Reglamento (UE) 2018/1725 del Parlamento Europeo y del Consejo, de 23 de octubre de 2018, relativo a la protección de las personas físicas en lo que respecta al tratamiento de datos personales por las instituciones, órganos y organismos de la

CSV: BOPGDSPG-KzLE5gLMQ-5
Verificación: https://sede.parlamentodegalicia.gal/tramites/csv/

Unión, y a la libre circulación de esos datos, y por el que se derogan el Reglamento (CE) n.º 45/2001 y la Decisión n.º 1247/2002/CE (DO L 295 de 21.11.2018, p. 39).

*** Reglamento (UE) 2018/1724 del Parlamento Europeo y del Consejo, de 2 de octubre de 2018, relativo a la creación de una pasarela digital única de acceso a información, procedimientos y servicios de asistencia y resolución de problemas y por el que se modifica el Reglamento (UE) n.º 1024/2012 (DO L 295 de 21.11.2018, p. 1).»;

9) se inserta el artículo 8 *bis* siguiente:

«*Artículo 8* bis

Apoyo financiero a la cooperación transfronteriza en las actividades de ejecución

La Comisión prestará apoyo financiero a iniciativas que contribuyan a la cooperación transfronteriza en la aplicación de las normas de tráfico en materia de seguridad vial en la Unión, en particular el intercambio de mejores prácticas, la aplicación de metodologías y técnicas inteligentes de control del cumplimiento en los Estados miembros, el aumento del desarrollo de capacidades de las autoridades encargadas de velar por el cumplimiento de la normativa y campañas de sensibilización en relación con las acciones de ejecución transfronterizas.»;

10) el artículo 9 se sustituye por el texto siguiente:

«*Artículo 9*

Actos delegados

Se otorgan a la Comisión los poderes para adoptar actos delegados con arreglo al artículo 10 para modificar el anexo a fin de actualizarlo a la luz del progreso técnico o cuando así lo requieran actos jurídicos de la Unión directamente relacionados con la actualización del anexo.»;

11) se inserta el artículo 10 *bis* siguiente:

«*Artículo 10* bis

Procedimiento de comité

1. La Comisión estará asistida por un comité. Dicho comité será un comité en el sentido del Reglamento (UE) n.º 182/2011 del Parlamento Europeo y del Consejo*.

2. En los casos en que se haga referencia al presente apartado, se aplicará el artículo 5 del Reglamento (UE) n.º 182/2011. Cuando el dictamen del comité deba obtenerse mediante procedimiento escrito, se pondrá fin a dicho procedimiento sin resultado si, en el plazo para la emisión del dictamen, el presidente del comité así lo decide o si una mayoría simple de los miembros del comité así lo solicita.

Si el comité no emite un dictamen, la Comisión no adoptará el proyecto de acto de ejecución y se aplicará el artículo 5, apartado 4, párrafo tercero, del Reglamento (UE) n.º 182/2011.

_____

* Reglamento (UE) n.º 182/2011 del Parlamento Europeo y del Consejo, de 16 de febrero de 2011, por el que se establecen las normas y los principios generales relativos a las modalidades de control por parte de los Estados miembros del ejercicio de las competencias de ejecución por la Comisión (DO L 55 de 28.2.2011, p. 13).»;

CSV: BOPGDSPG-KzLE5gLMQ-5
Verificación: https://sede.parlamentodegalicia.gal/tramites/csv/

12) el artículo 11 se sustituye por el texto siguiente:

«*Artículo 11*

Informe de la Comisión

La Comisión presentará un informe al Parlamento Europeo y al Consejo sobre la aplicación de la presente Directiva por parte de los Estados miembros a más tardar dieciocho meses después de la recepción de los informes contemplados en el artículo 6, apartado 2, de todos los Estados miembros.»;

13) el anexo I se sustituye por el texto que figura en el anexo de la presente Directiva;

14) se suprime el anexo II.

Artículo 2

1. Los Estados miembros pondrán en vigor, a más tardar el [dos años después de la fecha de entrada en vigor de la presente Directiva], las disposiciones legales, reglamentarias y administrativas necesarias para dar cumplimiento a lo establecido en la presente Directiva. Comunicarán inmediatamente a la Comisión el texto de dichas disposiciones.

   Cuando los Estados miembros adopten dichas disposiciones, estas harán referencia a la presente Directiva o irán acompañadas de dicha referencia en su publicación oficial. Los Estados miembros establecerán las modalidades de la mencionada referencia.

2. Los Estados miembros comunicarán a la Comisión el texto de las principales disposiciones de Derecho interno que adopten en el ámbito regulado por la presente Directiva.

Artículo 3

La presente Directiva entrará en vigor a los veinte días de su publicación en el *Diario Oficial de la Unión Europea*.

Artículo 4

Los destinatarios de la presente Directiva son los Estados miembros.

Hecho en Bruselas, el

Por el Parlamento Europeo	*Por el Consejo*
El Presidente / La Presidenta	*El Presidente / La Presidenta*

CSV: BOPGDSPG-KzLE5gLMQ-5
Verificación: https://sede.parlamentodegalicia.gal/tramites/csv/

FICHA DE FINANCIACIÓN LEGISLATIVA

1. MARCO DE LA PROPUESTA/INICIATIVA

1.1. Denominación de la propuesta/iniciativa

Propuesta de Directiva que modifica la Directiva (UE) 2015/413, por la que se facilita el intercambio transfronterizo de información sobre infracciones de tráfico en materia de seguridad vial

1.2. Política(s) afectada(s)

Transporte, seguridad vial

1.3. La propuesta/iniciativa se refiere a:

☐ **una acción nueva**

☐ **una acción nueva a raíz de un proyecto piloto / una acción preparatoria**[73]

X **la prolongación de una acción existente**

☐ **una fusión o reorientación de una o más acciones hacia otra / una nueva acción**

1.4. Objetivo(s)

1.4.1. Objetivo(s) general(es)

El objetivo general de la presente iniciativa es reforzar la seguridad vial a través de una aplicación transfronteriza más eficaz de las normas de tráfico en materia de seguridad vial en la UE.

1.4.2. Objetivo(s) específico(s)

Los objetivos específicos de la iniciativa son:

— mejorar el cumplimiento por parte de los conductores no residentes mediante normas de tráfico adicionales en materia de seguridad vial;

— racionalizar los procedimientos de asistencia mutua entre los Estados miembros en el marco de la investigación transfronteriza de las infracciones de tráfico en materia de seguridad vial;

— reforzar la protección de los derechos fundamentales de los infractores no residentes, incluida la adaptación a las nuevas normas de la UE en materia de protección de datos personales.

1.4.3. Resultado(s) e incidencia esperados

Especificar los efectos que la propuesta/iniciativa debería tener sobre los beneficiarios / los grupos destinatarios.

La iniciativa contribuirá al objetivo general de aumentar la seguridad vial en la UE mediante una mejor aplicación de las normas de tráfico en materia de seguridad vial en lo que respecta a los infractores no residentes, que a menudo eluden las sanciones. Se prevé que tenga unas repercusiones muy positivas en términos de vidas salvadas y de lesiones evitadas (384 vidas salvadas y 21 405 lesiones evitadas).

[73] Tal como se contempla en el artículo 58, apartado 2, letras a) o b), del Reglamento Financiero.

CSV: BOPGDSPG-KzLE5gLMQ-5
Verificación: https://sede.parlamentodegalicia.gal/tramites/csv/

El ámbito de aplicación de la propuesta se ampliará a otras infracciones de tráfico en materia de seguridad vial, como no guardar suficiente distancia con respecto al vehículo precedente, adelantar o estacionar de forma peligrosa, franquear líneas continuas, conducir en sentido contrario o por un carril de emergencia y utilizar un vehículo sobrecargado. Al ampliar el ámbito de aplicación a estas infracciones, se espera que el número de infracciones detectadas aumente un 2 % en 2025 con respecto a la hipótesis de referencia y, en consecuencia, a lo largo de todo el período de evaluación.

En la actualidad, alrededor del 20 % de las investigaciones relacionadas con infracciones cometidas con vehículos matriculados en el extranjero fracasan debido a problemas técnicos, que afectan a cuestiones como la disponibilidad de información precisa en los registros nacionales de vehículos y la identificación de la persona responsable. Se espera que la propuesta dé lugar a un mayor número de investigaciones satisfactorias. Introduce asimismo medidas estratégicas destinadas a mejorar el contenido de los registros de vehículos y el intercambio de información existente entre las autoridades encargadas de la aplicación. Además de estas medidas, incluye procedimientos adaptados de investigación de seguimiento basados en el intercambio electrónico de información específica, como pruebas visuales para mejorar la identificación de la persona responsable. También permite aplicar la obligación del propietario o titular del vehículo de cooperar con las autoridades encargadas de la aplicación en la identificación del conductor o del infractor real, de conformidad con la legislación nacional de los Estados miembros.

La propuesta contribuye a mejorar la ejecución transfronteriza de las sanciones, ya que las medidas destinadas a mejorar la investigación y la identificación de las personas responsables también repercutirán de forma positiva en el número de infracciones investigadas satisfactoriamente y, por lo tanto, en la igualdad de trato de los conductores gracias a unos mayores índices de ejecución.

La propuesta introduce medidas para mejorar la protección de los derechos fundamentales de los conductores no residentes, a fin de garantizar que la carta de información o los documentos de seguimiento emitidos por las autoridades encargadas de la aplicación en relación con la infracción contengan toda la información necesaria sobre los procedimientos administrativos o penales, que dichos documentos estén redactados en una lengua que los conductores comprendan y que su autenticidad pueda verificarse.

Por último, la propuesta tiene por objeto mejorar la aplicación transfronteriza de las normas de tráfico en materia de seguridad vial sobre la base de la intervención existente. Esto significa que la hipótesis de referencia ya contiene algunas medidas para abordar los problemas detectados. Las medidas incluidas en la propuesta son principalmente técnicas y complementan las normas existentes, aunque se acepta que la armonización de los sistemas jurídicos nacionales, en particular de los procedimientos en que se basan la investigación transfronteriza de infracciones de tráfico en materia de seguridad vial y la ejecución transfronteriza de sanciones por tales infracciones, que podría aumentar considerablemente la proporción de investigaciones satisfactorias, no es una opción viable.

Gracias a la ampliación prevista del ámbito de aplicación de la propuesta y a la simplificación de la investigación transfronteriza de las infracciones de tráfico en materia de seguridad vial, adaptada a la detección masiva de infracciones a menudo calificadas de administrativas y digitalizada mediante la creación de un portal y de

CSV: BOPGDSPG-KzLE5gLMQ-5
Verificación: https://sede.parlamentodegalicia.gal/tramites/csv/

plataformas informáticas específicas, será posible investigar satisfactoriamente más infracciones, y de este modo reducir la impunidad de los infractores no residentes. En consecuencia, los conductores no residentes adecuarán su comportamiento en las vías públicas. Se espera que estas medidas reduzcan el número de infracciones cometidas con vehículos matriculados en el extranjero, en comparación con la hipótesis de referencia.

1.4.4. Indicadores de rendimiento

Precisar los indicadores para hacer un seguimiento de los avances y logros.

La Comisión realizará un seguimiento de los siguientes indicadores de rendimiento relativos a la ejecución y la eficacia de la aplicación de la iniciativa/intervención (artículo 6 de la propuesta):

— el número total de infracciones de tráfico en materia de seguridad vial registradas incluidas en el ámbito de aplicación de la Directiva que se detecten automáticamente o en las que no se identifique al responsable *in situ*;

— el número de infracciones de tráfico en materia de seguridad vial registradas incluidas en el ámbito de aplicación de la Directiva que se cometan con vehículos matriculados en un Estado miembro distinto de aquel en el que se cometió la infracción y que se detecten automáticamente o en las que no se identifique al responsable *in situ*;

— el número de equipos de detección automática fijos o portátiles, como los radares de control de la velocidad;

— el número de sanciones pecuniarias pagadas voluntariamente por no residentes;

— el número de solicitudes transmitidas por vía electrónica en el marco del procedimiento de asistencia mutua (investigación de seguimiento) y el número de solicitudes de este tipo en las que no se facilitó la información;

— el número de solicitudes transmitidas por vía electrónica relativas a la notificación o traslado de documentos y el número de solicitudes de este tipo en las que no fue posible notificar o trasladar los documentos.

1.5. Justificación de la propuesta/iniciativa

1.5.1. Requisito(s) que debe(n) satisfacerse a corto o largo plazo, en particular un calendario detallado de las fases de aplicación de la iniciativa

No se establecen requisitos específicos que deban cumplirse a corto o largo plazo. No obstante, se espera que, a corto plazo, la iniciativa reduzca significativamente la impunidad de los infractores no residentes, tomando como base la Directiva actual, que contribuyó considerablemente a acabar con el anonimato en este contexto. A largo plazo, se prevé una reducción más significativa de los accidentes de tráfico con víctimas mortales y heridos graves en los que están implicados conductores no residentes.

CSV: BOPGDSPG-KzLE5gLMQ-5
Verificación: https://sede.parlamentodegalicia.gal/tramites/csv/

*1.5.2. Valor añadido de la intervención de la Unión (puede derivarse de distintos factores, como una mejor coordinación, seguridad jurídica, una mayor eficacia o complementariedades). A efectos del presente punto, se entenderá por «*valor añadido de la intervención de la Unión*» el valor resultante de una intervención de la Unión que viene a sumarse al valor que se habría generado de haber actuado los Estados miembros de forma aislada.*

El valor añadido de la UE de la iniciativa es similar al que aporta la Directiva actual. Los acuerdos bilaterales y multilaterales existentes (como el Acuerdo de ejecución transfronteriza del Foro de Salzburgo) no podrían lograr el mismo nivel de eficacia que la Directiva en lo que se refiere a acabar con la impunidad de los infractores no residentes y a garantizar la igualdad de trato de todos los usuarios de la vía pública. La evaluación de la Directiva ha puesto de manifiesto que, si los Estados miembros quisieran alcanzar los mismos resultados mediante la celebración de acuerdos bilaterales, tendrían que firmarse cientos de ellos, lo que generaría una enorme complejidad, posibles incoherencias y, en última instancia, costes significativos para las administraciones nacionales. Por lo tanto, el valor añadido de la acción de la UE también puede considerarse desde el punto de vista de la eficiencia, teniendo en cuenta que un marco único aporta una mayor eficiencia.

Las deficiencias de la Directiva actual, en particular su falta de eficacia, solo pueden abordarse a través de una acción a escala de la UE. Solo un instrumento de la UE puede lograr una aplicación transfronteriza coherente y eficaz de las normas de tráfico en materia de seguridad vial en toda la UE.

1.5.3. Principales conclusiones extraídas de experiencias similares anteriores

La evaluación de la Directiva actual concluyó que tuvo un impacto positivo a la hora de acabar con el anonimato de los responsables de infracciones de tráfico en materia de seguridad vial en el extranjero, ya que a lo largo del tiempo ha ido creciendo el número de investigaciones relacionadas con infracciones de tráfico en materia de seguridad vial cometidas por no residentes. Sin embargo, las medidas de la Directiva actual no eran las adecuadas para acabar con su impunidad. En 2015, alrededor del 50 % de las infracciones de tráfico en materia de seguridad vial cometidas por no residentes detectadas no se investigaron, y alrededor del 50 % de las sanciones pecuniarias correspondientes a las infracciones investigadas no se llegaron a ejecutar. Casi ninguna de las infracciones en las que los infractores se negaron a pagar sanciones pecuniarias se llegó a ejecutar, es decir, que las sanciones ejecutadas con éxito se debieron esencialmente a pagos voluntarios.

La principal explicación a este fenómeno son las dificultades que lastran la cooperación entre los Estados miembros en la investigación de las infracciones de tráfico en materia de seguridad vial y la ejecución de sanciones tras el intercambio de datos de matriculación de vehículos, especialmente cuando se aplican distintos regímenes de responsabilidad jurídica. No obstante, esta cooperación resultó fructífera entre los Estados miembros que celebraron acuerdos bilaterales o multilaterales que complementaban el Derecho de la UE.

1.5.4. Compatibilidad con el marco financiero plurianual y posibles sinergias con otros instrumentos adecuados

La revisión propuesta de la Directiva CBE es coherente con otros actos legislativos de la UE en materia de seguridad vial. La propuesta hace referencia a la Directiva 1999/37/CE del Consejo, relativa a los documentos de matriculación de los

CSV: BOPGDSPG-KzLE5gLMQ-5
Verificación: https://sede.parlamentodegalicia.gal/tramites/csv/

vehículos, en lo que se refiere a la clasificación de los elementos de los datos de matriculación de los vehículos; amplía el ámbito de aplicación de la Directiva CBE a la infracción relacionada con el uso de un vehículo sobrecargado, por lo que está estrechamente vinculada a la aplicación de la Directiva 96/53/CE del Consejo, relativa a los pesos y dimensiones máximos autorizados para determinados vehículos; y complementa la Directiva sobre el permiso de conducción, ya que permite usar datos personales contenidos en los registros de permisos de conducción para la investigación transfronteriza de infracciones de tráfico en materia de seguridad vial, informar a los infractores de las sanciones aplicadas que afecten a su derecho a conducir e identificar a la persona responsable de las infracciones en materia de seguridad vial. La propuesta también es coherente con un conjunto más amplio de instrumentos jurídicos e iniciativas en curso a escala de la Unión, en particular en el ámbito de la cooperación policial y judicial, que deben tenerse en cuenta en el marco de la presente iniciativa, como los procedimientos de investigación transfronteriza existentes en virtud del Convenio relativo a la asistencia judicial en materia penal entre los Estados miembros de la Unión Europea, la orden europea de investigación y las Decisiones Prüm, estas últimas actualmente en proceso de revisión.

Para garantizar un enfoque coherente en cuanto a la aplicación transfronteriza de las normas de tráfico en materia de seguridad vial, se establece un paquete de negociación que consta de tres iniciativas: además de la presente propuesta de Directiva por la que se modifica la Directiva CBE, también contiene una propuesta de nueva Directiva sobre el permiso de conducción (para sustituir a la Directiva 2006/126/CE sobre el permiso de conducción) y una propuesta de nueva Directiva del Parlamento Europeo y del Consejo sobre el efecto a escala de la Unión de determinados casos de privación del derecho a conducir.

1.5.5. Evaluación de las diferentes opciones de financiación disponibles, incluidas las posibilidades de reasignación

Los costes únicos para 2025 y los costes de ajuste corrientes de la Comisión hasta 2050 están principalmente relacionados con la creación del sistema informático para apoyar las interacciones entre las autoridades u organismos gubernamentales y las personas físicas y jurídicas en los procedimientos administrativos y penales transfronterizos. La funcionalidad de información del portal digital específico se basará en el portal existente gestionado por la Comisión («Viajar al extranjero»), y la actualización de este sistema supondría dar el mejor uso posible a la actual organización y a los recursos invertidos hasta el momento. La creación del sistema informático no requiere recursos humanos adicionales.

CSV: BOPGDSPG-KzLE5gLMQ-5
Verificación: https://sede.parlamentodegalicia.gal/tramites/csv/

1.6. Duración e incidencia financiera de la propuesta/iniciativa

☐ **duración limitada**

– ☐ en vigor desde [el] [DD.MM]AAAA hasta [el] [DD.MM]AAAA

– ☐ incidencia financiera desde AAAA hasta AAAA para los créditos de compromiso y desde AAAA hasta AAAA para los créditos de pago.

☒ **duración ilimitada**

– Ejecución con una fase de puesta en marcha desde 2025 hasta 2027,

– y pleno funcionamiento a partir de la última fecha.

1.7. Método(s) de ejecución presupuestaria previsto(s)[74]

☒ **Gestión directa** a cargo de la Comisión

– ☐ por sus servicios, incluido su personal en las Delegaciones de la Unión;

☐ **Gestión compartida** con los Estados miembros

☐ **Gestión indirecta** mediante delegación de tareas de ejecución presupuestaria en:

– ☐ terceros países o los organismos que estos hayan designado;

– ☐ organizaciones internacionales y sus agencias (especifíquense);

– ☐ el Banco Europeo de Inversiones y el Fondo Europeo de Inversiones;

– ☐ los organismos a que se refieren los artículos 70 y 71 del Reglamento Financiero;

– ☐ organismos de Derecho público;

– ☐ organismos de Derecho privado investidos de una misión de servicio público, en la medida en que presenten garantías financieras suficientes;

– ☐ organismos de Derecho privado de un Estado miembro a los que se haya encomendado la ejecución de una colaboración público-privada y que presenten garantías financieras suficientes;

– ☐ organismos o personas a quienes se haya encomendado la ejecución de acciones específicas en el marco de la política exterior y de seguridad común (PESC), de conformidad con el título V del Tratado de la Unión Europea (TUE), y que estén identificadas en el acto de base pertinente.

– *Si se indica más de un modo de gestión, facilítense los detalles en el recuadro de observaciones.*

Observaciones

La aplicación de la propuesta requiere la creación y el mantenimiento de un nuevo sistema informático. Dicho sistema debe conectar las redes de sistemas informáticos nacionales y puntos de acceso interoperables existentes, operar bajo la responsabilidad y la gestión individuales de cada Estado miembro y permitir un intercambio transfronterizo de información seguro y fiable sobre infracciones de tráfico en materia de seguridad vial. La Comisión especificará soluciones

[74] Los detalles sobre los métodos de ejecución presupuestaria y las referencias al Reglamento Financiero pueden consultarse en el sitio web BUDGpedia: https://myintracomm.ec.europa.eu/corp/budget/financial-rules/budget-implementation/Pages/implementation-methods.aspx.

CSV: BOPGDSPG-KzLE5gLMQ-5
Verificación: https://sede.parlamentodegalicia.gal/tramites/csv/

informáticas adecuadas en los actos de ejecución, en particular por lo que respecta al diseño o la arquitectura y a las especificaciones técnicas para un portal digital específico y los sistemas electrónicos (plataformas de interfaz) que los Estados miembros pueden escoger utilizar para la interconexión de los sistemas nacionales y el intercambio de información. Se espera que los costes de ajuste para la Comisión consten de tres elementos principales (calculados en valor actual neto), a saber:

— los costes de ajuste no recurrentes (únicos) ocasionados por el intercambio de información entre los Estados miembros en 2025 en relación con la verificación de la carta de información y los documentos de seguimiento a través del portal digital específico, estimados en 405 000 EUR;

— en 2025, se prevén unos costes de ajuste no recurrentes (únicos) de 70 000 EUR, correspondientes a la creación del portal digital específico;

— los costes de ajuste recurrentes (desarrollo, mantenimiento y soporte del portal digital específico) se estiman en aproximadamente 50 000 EUR anuales destinados a un intercambio de información más interactivo entre las autoridades de los Estados miembros encargadas de la aplicación y los ciudadanos y usuarios de la vía pública, no solo en relación con las normas de tráfico aplicables en materia de seguridad vial en vigor (disponibles actualmente en el sitio web de la Comisión «Viajar al extranjero»), sino también con los regímenes de sanciones aplicables y los procedimientos de recurso.

CSV: BOPGDSPG-KzLE5gLMQ-5
Verificación: https://sede.parlamentodegalicia.gal/tramites/csv/

2. MEDIDAS DE GESTIÓN

2.1. Disposiciones en materia de seguimiento e informes

Especificar la frecuencia y las condiciones de dichas medidas.

Las tareas ejecutadas directamente por la DG MOVE seguirán el ciclo anual de planificación y seguimiento, tal como se lleva a cabo en la Comisión y en las agencias ejecutivas, incluida la notificación de los resultados a través del informe anual de actividades de la DG MOVE.

La Comisión supervisará la ejecución y la eficacia de la aplicación de la iniciativa/intervención, para lo cual se le informará sobre indicadores específicos (artículo 6 de la propuesta), entre los que se incluyen, por ejemplo, el número de solicitudes automáticas salientes y entrantes efectuadas por el Estado miembro en el que se cometió la infracción y dirigidas al Estado miembro de matriculación del vehículo, el número de infracciones de tráfico en materia de seguridad vial registradas que se detecten automáticamente o en las que no se identifique al responsable *in situ* y que se cometan con vehículos matriculados en el extranjero, el número de equipos automáticos de control (por ejemplo, radares de control de la velocidad) o las sanciones pecuniarias pagadas voluntariamente por no residentes.

El nuevo período de presentación de informes de los Estados miembros se amplía de dos a cuatro años para adaptarlo al calendario de evaluación de la Comisión y reducir la carga administrativa para las autoridades nacionales. Las plataformas informáticas tienen por objeto facilitar la compilación automática de datos a través de funciones específicas de notificación.

2.2. Sistema(s) de gestión y de control

2.2.1. Justificación del modo o los modos de gestión, el mecanismo o los mecanismos de aplicación de la financiación, las modalidades de pago y la estrategia de control propuestos

La unidad de la DG MOVE responsable del ámbito político gestionará la aplicación de la Directiva, en cooperación con otras unidades y direcciones generales pertinentes.

Los gastos se ejecutarán en régimen de gestión directa, en plena aplicación de las disposiciones del Reglamento Financiero. La estrategia de control de la contratación pública y las subvenciones en la DG MOVE incluye controles jurídicos, operativos y financieros *ex ante* específicos de los procedimientos (incluida, en el caso de los procedimientos de contratación pública, una revisión por parte del comité consultivo de contratación pública y contratos), así como de la firma de contratos y acuerdos. Además, los gastos efectuados para la adquisición de bienes y servicios están sujetos a controles *ex ante* y, en caso necesario, *ex post* y financieros.

2.2.2. Información relativa a los riesgos identificados y al sistema o los sistemas de control interno establecidos para mitigarlos

Riesgo muy bajo. El portal digital específico se basará en el sitio web existente «Viajar al extranjero» (https://ec.europa.eu/transport/road_safety/going_abroad/index_es.htm) y se mejorará para ofrecer mayor interactividad y funcionalidades adicionales. Los riesgos detectados están relacionados con el uso de procedimientos de contratación

CSV: BOPGDSPG-KzLE5gLMQ-5
Verificación: https://sede.parlamentodegalicia.gal/tramites/csv/

pública: retraso, disponibilidad de datos, información oportuna al mercado, etc. Estos riesgos están cubiertos por el Reglamento Financiero y se ven atenuados por el conjunto de controles internos desplegados por la DG MOVE para la contratación pública de este valor.

*2.2.3. Estimación y justificación de la rentabilidad de los controles (ratio «*gastos de control ÷ valor de los correspondientes fondos gestionados*»), y evaluación del nivel esperado de riesgo de error (al pago y al cierre)*

El aumento presupuestario solicitado corresponde a la creación y el mantenimiento del sistema informático. Por lo que respecta a las actividades de control relacionadas con los sistemas informáticos desarrollados o gestionados por la Dirección General responsable de la propuesta, el Comité Directivo de Tecnologías de la Información supervisa periódicamente las bases de datos de la Dirección General y los progresos realizados, teniendo en cuenta el objetivo de simplificación y rentabilidad de los recursos informáticos de la Comisión.

La DG MOVE informa cada año, en su informe anual de actividades, sobre el coste del control de sus actividades. El perfil de riesgo y el coste de los controles de las actividades de contratación pública se ajustan a los requisitos.

2.3. Medidas de prevención del fraude y de las irregularidades

Especificar las medidas de prevención y protección existentes o previstas, por ejemplo, en la estrategia de lucha contra el fraude.

Se aplicarían las medidas habituales de prevención y protección de la Comisión, concretamente:

— Los pagos por cualquier servicio son comprobados por el personal de la Comisión antes del pago, teniendo en cuenta las obligaciones contractuales, los principios económicos y las buenas prácticas financieras o de gestión; se incluirán disposiciones antifraude (supervisión, requisitos de notificación, etc.) en todos los acuerdos y contratos celebrados entre la Comisión y los beneficiarios de cualquier pago.

— Para luchar contra el fraude, la corrupción y cualesquiera otras prácticas contrarias a Derecho, se aplicarán sin restricciones las disposiciones del Reglamento (UE, Euratom) n.º 883/2013 del Parlamento Europeo y del Consejo, de 25 de mayo de 1999 relativo a las investigaciones efectuadas por la Oficina Europea de Lucha contra el Fraude (OLAF).

La DG MOVE adoptó una estrategia de lucha contra el fraude (ELF) revisada en 2020. La ELF de la DG MOVE se basa en la estrategia de lucha contra el fraude de la Comisión y en una evaluación de riesgos específicos realizada internamente para identificar los ámbitos más vulnerables al fraude, los controles ya existentes y las acciones necesarias para mejorar la capacidad de la DG MOVE para prevenir, detectar y corregir el fraude.

Las disposiciones contractuales aplicables a la contratación pública garantizan que los servicios de la Comisión, incluida la OLAF, puedan llevar a cabo auditorías y controles sobre el terreno utilizando las disposiciones estándar recomendadas por la OLAF.

CSV: BOPGDSPG-KzLE5gLMQ-5
Verificación: https://sede.parlamentodegalicia.gal/tramites/csv/

3. INCIDENCIA FINANCIERA ESTIMADA DE LA PROPUESTA/INICIATIVA

3.1. Rúbrica(s) del marco financiero plurianual y línea(s) presupuestaria(s) de gastos afectada(s)

- Líneas presupuestarias existentes

En el orden de las rúbricas del marco financiero plurianual y las líneas presupuestarias.

Rúbrica del marco financiero plurianual	Línea presupuestaria	Tipo de gasto	Contribución			
	Número	CD/CND[75]	de países de la AELC[76]	de países candidatos y candidatos potenciales [77]	de otros terceros países	otros ingresos afectados
01	02 20 04 01	CD	NO	NO	NO	NO

- Nuevas líneas presupuestarias solicitadas

En el orden de las rúbricas del marco financiero plurianual y las líneas presupuestarias.

Rúbrica del marco financiero plurianual	Línea presupuestaria	Tipo de gasto	Contribución			
	Número	CD/CND	de países de la AELC	de países candidatos y candidatos potenciales	de otros terceros países	otros ingresos afectados
	[XX.YY.YY.YY]		SÍ/NO	SÍ/NO	SÍ/NO	SÍ/NO

[75] CD = créditos disociados / CND = créditos no disociados.
[76] AELC: Asociación Europea de Libre Comercio.
[77] Países candidatos y, cuando corresponda, candidatos potenciales de los Balcanes Occidentales.

CSV: BOPGDSPG-KzLE5gLMQ-5
Verificación: https://sede.parlamentodegalicia.gal/tramites/csv/

185504

3.2. Incidencia financiera estimada de la propuesta en los créditos

3.2.1. Resumen de la incidencia estimada en los créditos de operaciones

– ☐ La propuesta/iniciativa no exige la utilización de créditos de operaciones

– ☒ La propuesta/iniciativa exige la utilización de créditos de operaciones, tal como se explica a continuación: no serán necesarios créditos adicionales; los importes necesarios para financiar el proyecto se reasignarán mediante los créditos ya programados en la programación financiera oficial con cargo a las partidas presupuestarias específicas.

En millones EUR (al tercer decimal)

Rúbrica del marco financiero plurianual	01	Mercado único, innovación y economía digital

DG: MOVE			Año **2025**[78]	Año **2026**	Año **2027**	Año **2028**	**Año 2029+**	**TOTAL (2025 – 2050)**
• Créditos de operaciones								
Línea presupuestaria[79] 02 20 04 01	Compromisos	1a)	0,525	0,050	0,051	0,051	0,051	**1,531**
	Pagos	2a)	0,525	0,050	0,051	0,051	0,051	**1,531**
Línea presupuestaria	Compromisos	1b)						
	Pagos	2b)						
Créditos de carácter administrativo financiados mediante la dotación de programas específicos[80]								
Línea presupuestaria		(3)						

78 El año 2025 es el año de comienzo de la ejecución de la propuesta/iniciativa.

79 Según la nomenclatura presupuestaria oficial.

80 Asistencia técnica o administrativa y gastos de apoyo a la ejecución de programas o acciones de la UE (antiguas líneas «BA»), investigación indirecta e investigación directa.

CSV: BOPGDSPG-KzLE5gLMQ-5
Verificación: https://sede.parlamentodegalicia.gal/tramites/csv/

TOTAL de créditos para la DG MOVE	Compromisos	= 1a + 1b + 3	0,525	0,050	0,051	0,051	0,051	**1,531**
	Pagos	= 2a + 2b + 3	0,525	0,050	0,051	0,051	0,051	**1,531**

• TOTAL de créditos de operaciones	Compromisos	(4)	0,525	0,050	0,051	0,051	0,051	**1,531**
	Pagos	(5)	0,525	0,050	0,051	0,051	0,051	**1,531**
• TOTAL de los créditos de carácter administrativo financiados mediante la dotación de programas específicos		(6)						0,051
TOTAL de créditos correspondientes a la RÚBRICA 1 del marco financiero plurianual	Compromisos	= 4 + 6	0,525	0,050	0,051	0,051	0,051	**1,531**
	Pagos	= 5 + 6	0,525	0,050	0,051	0,051	0,051	**1,531**

<u>Si la propuesta/iniciativa afecta a más de una línea operativa, repetir la sección anterior:</u>

TOTAL de los créditos de operaciones (todas las líneas operativas)	Compromisos	(4)	0,525	0,050	0,051	0,051	0,051	**1,531**
	Pagos	(5)	0,525	0,050	0,051	0,051	0,051	**1,531**
TOTAL de los créditos de carácter administrativo financiados mediante la dotación de programas específicos (todas las líneas operativas)		(6)						
TOTAL de créditos correspondientes a las RÚBRICAS 1 a 6 del marco financiero plurianual (Importe de referencia)	Compromisos	= 4 + 6	0,525	0,050	0,051	0,051	0,051	**1,531**
	Pagos	= 5 + 6	0,525	0,050	0,051	0,051	0,051	**1,531**

CSV: BOPGDSPG-KzLE5gLMQ-5
Verificación: https://sede.parlamentodegalicia.gal/tramites/csv/

Rúbrica del marco financiero plurianual	7	«Gastos administrativos»

Esta sección debe rellenarse mediante «los datos presupuestarios de carácter administrativo» introducidos primeramente en el anexo de la Ficha de Financiación Legislativa (anexo 5 de la Decisión de la Comisión sobre las normas internas de ejecución de la sección de la Comisión del presupuesto general de la Unión Europea), que se carga en DECIDE a efectos de consulta entre servicios.

En millones EUR (al tercer decimal)

		Año **2025**	Año **2026**	Año **2027**	Año **2028**	**Año 2029+**	**TOTAL 2025- - 2050**
DG: <…….>							
• Recursos humanos							
• Otros gastos administrativos							
TOTAL para la DG <…….>	Créditos						

TOTAL de créditos correspondientes a la RÚBRICA 7 del marco financiero plurianual	(Total de los créditos de compromiso = Total de los créditos de pago)									

En millones EUR (al tercer decimal)

		Año **2025**	Año **2026**	Año **2027**	Año **2028**	**Año 2029+**	**TOTAL 2025-- 2050**
TOTAL de créditos correspondientes a las RÚBRICAS 1 a 7 del marco financiero plurianual	Compromisos	0,525	0,050	0,051	0,051	0,051	**1,531**
	Pagos	0,525	0,050	0,051	0,051	0,051	**1,531**

CSV: BOPGDSPG-KzLE5gLMQ-5
Verificación: https://sede.parlamentodegalicia.gal/tramites/csv/

3.2.2. Resultados estimados financiados con créditos de operaciones

Créditos de compromiso en millones EUR (al tercer decimal)

Indicar los objetivos y los resultados			Año **N**		Año **N+1**		Año **N+2**		Año **N+3**		Insertar tantos años como sea necesario para reflejar la duración de la incidencia (véase el punto 1.6)						**TOTAL**	
	RESULTADOS																	
⇩	Tipo[81]	Coste medio	N.º	Coste	N.º	Coste	N.º	Coste	N.º	Coste	N.º	Coste	N.º	Coste	N.º	Coste	Número total	Coste total
OBJETIVO ESPECÍFICO N.º 1[82]…																		
— Resultado																		
— Resultado																		
— Resultado																		
Subtotal del objetivo específico n.º 1																		
OBJETIVO ESPECÍFICO N.º 2...																		
— Resultado																		
Subtotal del objetivo específico n.º 2																		
TOTALES																		

81 Los resultados son los productos y servicios que van a suministrarse (por ejemplo, número de intercambios de estudiantes financiados, kilómetros de carreteras construidos, etc.).

82 Tal como se describe en el punto 1.4.2. «Objetivo(s) específico(s)…».

CSV: BOPGDSPG-KzLE5gLMQ-5
Verificación: https://sede.parlamentodegalicia.gal/tramites/csv/

3.2.3. *Resumen de la incidencia estimada en los créditos administrativos*

– [X] La propuesta/iniciativa no exige la utilización de créditos de carácter administrativo

– ☐ La propuesta/iniciativa exige la utilización de créditos de carácter administrativo, tal como se explica a continuación:

En millones EUR (al tercer decimal)

	Año **N**[83]	Año **N+1**	Año **N+2**	Año **N+3**	Insertar tantos años como sea necesario para reflejar la duración de la incidencia (véase el punto 1.6)			**TOTAL**
RÚBRICA 7 del marco financiero plurianual								
Recursos humanos								
Otros gastos administrativos								
Subtotal de la RÚBRICA 7 del marco financiero plurianual								
Al margen de la RÚBRICA 7[84] **del marco financiero plurianual**								
Recursos humanos								
Otros gastos de carácter administrativo								
Subtotal al margen de la RÚBRICA 7 del marco financiero plurianual								
TOTAL								

Los créditos necesarios para recursos humanos y otros gastos de carácter administrativo se cubrirán mediante créditos de la DG ya asignados a la gestión de la acción y/o reasignados dentro de la DG, que se complementarán, en caso necesario, con cualquier dotación adicional que pudiera asignarse a la DG gestora en el marco del procedimiento de asignación anual y a la luz de los imperativos presupuestarios existentes.

83 El año N es el año de comienzo de la ejecución de la propuesta/iniciativa. Sustitúyase «N» por el primer año de aplicación previsto (por ejemplo: 2021). Lo mismo para los años siguientes.

84 Asistencia técnica o administrativa y gastos de apoyo a la ejecución de programas o acciones de la UE (antiguas líneas «BA»), investigación indirecta e investigación directa.

CSV: BOPGDSPG-KzLE5gLMQ-5
Verificación: https://sede.parlamentodegalicia.gal/tramites/csv/

3.2.3.1. Necesidades estimadas de recursos humanos

– ☒ La propuesta/iniciativa no exige la utilización de recursos humanos.

– ☐ La propuesta/iniciativa exige la utilización de recursos humanos, tal como se explica a continuación:

Estimación que debe expresarse en unidades de equivalente a jornada completa

		Año **N**	Año **N+1**	Año **N+2**	Año **N+3**	Insertar tantos años como sea necesario para reflejar la duración de la incidencia (véase el punto 1.6)		
• **Empleos de plantilla (funcionarios y personal temporal)**								
20 01 02 01 (Sedes y Oficinas de Representación de la Comisión)								
20 01 02 03 (Delegaciones)								
01 01 01 01 (Investigación indirecta)								
01 01 01 11 (Investigación directa)								
Otras líneas presupuestarias (especificar)								
• **Personal externo (en unidades de equivalente a jornada completa: EJC)**[85]								
20 02 01 (AC, ENCS, INT de la dotación global)								
20 02 03 (AC, AL, ENCS, INT y JPD en las Delegaciones)								
XX 01 xx **yy zz** [86]	— en la sede							
	— en las delegaciones							
01 01 01 02 (AC, ENCS, INT - investigación indirecta)								
01 01 01 12 (AC, ENCS, INT - investigación directa)								
Otras líneas presupuestarias (especificar)								
TOTAL								

XX es el ámbito político o título presupuestario en cuestión.

Las necesidades en materia de recursos humanos las cubrirá el personal de la DG ya destinado a la gestión de la acción y/o reasignado dentro de la DG, que se complementará, en caso necesario, con cualquier dotación adicional que pudiera asignarse a la DG gestora en el marco del procedimiento de asignación anual y a la luz de los imperativos presupuestarios existentes.

Descripción de las tareas que deben llevarse a cabo:

Funcionarios y agentes temporales	
Personal externo	

85 AC = agente contractual; AL = agente local; ENCS = experto nacional en comisión de servicios; INT = personal de empresas de trabajo temporal («intérimaires»); JPD = joven profesional en delegación.

86 Subtecho para el personal externo con cargo a créditos de operaciones (antiguas líneas «BA»).

CSV: BOPGDSPG-KzLE5gLMQ-5
Verificación: https://sede.parlamentodegalicia.gal/tramites/csv/

3.2.4. Compatibilidad con el marco financiero plurianual vigente

La propuesta/iniciativa:

– [X] puede ser financiada en su totalidad mediante una reasignación dentro de la rúbrica correspondiente del marco financiero plurianual (MFP).

Los importes necesarios para financiar el proyecto se reasignarán con cargo a la línea presupuestaria 02.200401.

– ☐ requiere el uso de los márgenes no asignados con cargo a la rúbrica correspondiente del MFP o el uso de instrumentos especiales tal como se define en el Reglamento del MFP.

Explicar qué es lo que se requiere, precisando las rúbricas y líneas presupuestarias afectadas, los importes correspondientes y los instrumentos propuestos que van a usarse.

– ☐ requiere una revisión del MFP.

Explicar qué es lo que se requiere, precisando las rúbricas y líneas presupuestarias afectadas y los importes correspondientes.

3.2.5. Contribución de terceros

La propuesta/iniciativa:

– [X] no prevé la cofinanciación por terceros

– ☐ prevé la cofinanciación por terceros que se estima a continuación:

Créditos en millones EUR (al tercer decimal)

	Año **N**[87]	Año **N+1**	Año **N+2**	Año **N+3**	Insertar tantos años como sea necesario para reflejar la duración de la incidencia (véase el punto 1.6)			Total
Especificar el organismo de cofinanciación								
TOTAL de los créditos cofinanciados								

87 El año N es el año de comienzo de la ejecución de la propuesta/iniciativa. Sustitúyase «N» por el primer año de aplicación previsto (por ejemplo: 2021). Lo mismo para los años siguientes.

CSV: BOPGDSPG-KzLE5gLMQ-5
Verificación: https://sede.parlamentodegalicia.gal/tramites/csv/

3.3. Incidencia estimada en los ingresos

– [X] La propuesta/iniciativa no tiene incidencia financiera en los ingresos.

– ☐ La propuesta/iniciativa tiene la incidencia financiera que se indica a continuación:

  – ☐ en los recursos propios

  – ☐ en otros ingresos

  – indíquese si los ingresos se asignan a líneas de gasto ☐

En millones EUR (al tercer decimal)

Línea presupuestaria de ingresos:	Créditos disponibles para el ejercicio presupuestario en curso	Incidencia de la propuesta/iniciativa[88]						
		Año **N**	Año **N+1**	Año **N+2**	Año **N+3**	Insertar tantos años como sea necesario para reflejar la duración de la incidencia (véase el punto 1.6)		
Artículo …….								

En el caso de los ingresos afectados, especificar la línea o líneas presupuestarias de gasto en la(s) que repercutan.

Otras observaciones (por ejemplo, método/fórmula que se utiliza para calcular la incidencia en los ingresos o cualquier otra información).

[88] Por lo que se refiere a los recursos propios tradicionales (derechos de aduana, cotizaciones sobre el azúcar, etc.), los importes indicados deben ser importes netos, es decir, importes brutos tras la deducción del 20 % de los gastos de recaudación.

CSV: BOPGDSPG-KzLE5gLMQ-5
Verificación: https://sede.parlamentodegalicia.gal/tramites/csv/

COMISIÓN
EUROPEA

Bruselas, 1.3.2023
COM(2023) 126 final

ANNEX

ANEXO

de la

Propuesta de DIRECTIVA DEL PARLAMENTO EUROPEO Y DEL CONSEJO

que modifica la Directiva (UE) 2015/413, por la que se facilita el intercambio transfronterizo de información sobre infracciones de tráfico en materia de seguridad vial

{SEC(2023) 351 final} - {SWD(2023) 126 final} - {SWD(2023) 127 final}

CSV: BOPGDSPG-KzLE5gLMQ-5
Verificación: https://sede.parlamentodegalicia.gal/tramites/csv/

ANEXO

«Anexo

Elementos de datos necesarios para efectuar la búsqueda a que se refiere el artículo 4, apartado 1

1. Elementos de datos de la búsqueda inicial (solicitud saliente)

Elemento	O/F ([1])	Observaciones
Estado miembro de matriculación	O	Signo distintivo([2]) del Estado miembro de matriculación del vehículo detectado
Número de matrícula	O	Número de matrícula completo del vehículo detectado
Datos relativos a la infracción	O	
Estado miembro de la infracción	O	Signo distintivo([3]) del Estado miembro de la infracción
Fecha de referencia de la infracción	O	
Hora de referencia de la infracción	O	
Finalidad de la búsqueda	O	**Código del tipo de infracción de tráfico en materia de seguridad vial contemplado en el artículo 2, apartado 1** 1. = Exceso de velocidad 2. = Conducción en estado de embriaguez 3. = No utilización del cinturón de seguridad 4. = No detención ante un semáforo en rojo 5. = Circulación por un carril prohibido 10. = Conducción bajo los efectos de drogas 11. = No utilización del casco de protección 12. = Utilización ilegal de un teléfono móvil o de cualquier otro dispositivo de comunicación durante la conducción [...] = No mantenimiento de una distancia suficiente con el vehículo precedente [...] = Adelantamiento peligroso [...] = Estacionamiento peligroso [...] = Franqueo de una o varias líneas blancas continuas [...] = Circulación en sentido contrario [...] = No respeto de las normas sobre la creación y el uso de carriles de emergencia

CSV: BOPGDSPG-KzLE5gLMQ-5
Verificación: https://sede.parlamentodegalicia.gal/tramites/csv/

		[...] = Utilización de un vehículo sobrecargado

([1]) O = Comunicación obligatoria del elemento de datos, F = Comunicación facultativa del elemento de datos.

([2]) ([3]) Signo distintivo de conformidad con el artículo 37 de la Convención de Viena, de 8 de noviembre de 1968, celebrada bajo los auspicios de la Comisión Económica para Europa de las Naciones Unidas.

2. Elementos de datos proporcionados como resultado de la búsqueda inicial realizada de conformidad con el artículo 4, apartado 1

Parte I. Datos de los vehículos

Elemento	O/F ([4])	Observaciones([5])
Número de matrícula	O	(Código A) Número de matrícula completo del vehículo solicitado
Número de bastidor/n	O	(Código E) Número de bastidor/NIV completo del vehículo solicitado
Estado miembro de matriculación	O	Signo distintivo([6]) del Estado miembro de matriculación del vehículo solicitado
Marca	O	(Código D.1) Marca del vehículo solicitado, por ejemplo Ford, Opel, Renault
Modelo comercial del vehículo	O	(Código D.3) Modelo comercial del vehículo solicitado, por ejemplo Focus, Astra, Megane
Código de categoría UE	O	(Código J) por ejemplo, N1, M2, N2, L, T
Fecha de matriculación	O	(Código I) Fecha de la última matriculación del vehículo solicitado
Lengua	F	Lengua del documento de matriculación del vehículo
Investigaciones anteriores	F	Fechas de investigaciones anteriores sobre el vehículo solicitado

([4]) O = Comunicación obligatoria del elemento de datos, F = Comunicación facultativa del elemento de datos.

([5]) Códigos armonizados según los anexos I y II de la Directiva 1999/37/CE del Consejo relativa a los documentos de matriculación de los vehículos (DO L 138 de 1.6.1999, p. 57).

([6]) Signo distintivo de conformidad con el artículo 37 de la Convención de Viena, de 8 de noviembre de 1968, celebrada bajo los auspicios de la Comisión Económica para Europa de las Naciones Unidas.

Parte II. Datos relativos a los titulares y propietarios de los vehículos

Elemento	O/F ([7])	Observaciones ([8])
Datos relativos a los		(Código C.1)

CSV: BOPGDSPG-KzLE5gLMQ-5
Verificación: https://sede.parlamentodegalicia.gal/tramites/csv/

titulares del vehículo		Los datos se refieren al titular del certificado concreto de matriculación.
Apellidos de los titulares (Nombre de la empresa)	O	(Código C.1.1) Se utilizarán campos distintos para los apellidos, los infijos, los títulos, y se comunicarán los apellidos en formato de impresión.
Nombre	O	(Código C.1.2) Se utilizarán campos distintos para los nombres de pila y las iniciales, y se comunicará el nombre en formato de impresión.
Dirección	O	(Código C.1.3) Se utilizarán campos distintos para la calle, el número de la casa y el anexo, el código postal, el lugar de residencia, el país de residencia, etc., y se comunicará la dirección en formato de impresión.
Sexo	F	Hombre, mujer
Fecha de nacimiento	O	
Persona jurídica	O	Persona física o jurídica
Lugar de nacimiento	F	
Número de identificación	F	Un identificador que solo se aplique a la persona o empresa.
Datos relativos a los propietarios del vehículo		(Código C.2) Los datos se refieren al propietario del vehículo.
Apellidos de los propietarios (Nombre de la empresa)	O	(Código C.2.1)
Nombre	O	(Código C.2.2)
Dirección	O	(Código C.2.3)
Sexo	F	Hombre, mujer
Fecha de nacimiento	O	
Persona jurídica	O	Persona física o jurídica
Lugar de nacimiento	F	
Número de identificación	F	Un identificador que solo se aplique a la persona o empresa.

([7]) O = Comunicación obligatoria del elemento de datos. F = Comunicación facultativa del elemento de datos.

([8]) Códigos armonizados según los anexos I y II de la Directiva 1999/37/CE del Consejo relativa a los documentos de matriculación de los vehículos (DO L 138 de 1.6.1999, p. 57).

CSV: BOPGDSPG-KzLE5gLMQ-5
Verificación: https://sede.parlamentodegalicia.gal/tramites/csv/

Parte III. Datos relativos a los usuarios finales de los vehículos

Elemento	O/F ([9])	Observaciones
Datos relativos a los usuarios finales del vehículo		Los datos se refieren al usuario final del vehículo.
Nombre de los usuarios finales según el registro	O	Se utilizarán campos distintos para los apellidos, los infijos, los títulos, y se comunicarán los apellidos en formato de impresión.
Nombre	O	Se utilizarán campos distintos para los nombres de pila y las iniciales, y se comunicará el nombre en formato de impresión.
Dirección	O	Se utilizarán campos distintos para la calle, el número de la casa y el anexo, el código postal, el lugar de residencia, el país de residencia, etc., y se comunicará la dirección en formato de impresión.
Sexo	F	Hombre, mujer
Fecha de nacimiento	O	
Lugar de nacimiento	F	
Número de identificación	F	Un identificador que solo se aplique a la persona.

([9]) O = Comunicación obligatoria del elemento de datos cuando figure en el registro nacional de un Estado miembro. F = Comunicación facultativa del elemento de datos.

Parte IV. Datos relativos a los titulares y propietarios anteriores de los vehículos, con arreglo al artículo 4, apartado 3

Elemento	O/F ([10])	Observaciones ([11])
Datos relativos a los titulares anteriores del vehículo		(Código C.1) Los datos se refieren al titular del certificado concreto de matriculación.
Apellidos de los titulares anteriores (Nombre de la empresa)	O	(Código C.1.1) Se utilizarán campos distintos para los apellidos, los infijos, los títulos, y se comunicarán los apellidos en formato de impresión.
Nombre	O	(Código C.1.2) Se utilizarán campos distintos para los nombres de pila y las iniciales, y se comunicará el nombre en formato de impresión.
Dirección	O	(Código C.1.3) Se utilizarán campos distintos para la calle, el número de la

CSV: BOPGDSPG-KzLE5gLMQ-5
Verificación: https://sede.parlamentodegalicia.gal/tramites/csv/

		casa y el anexo, el código postal, el lugar de residencia, el país de residencia, etc., y se comunicará la dirección en formato de impresión.
Sexo	F	Hombre, mujer
Fecha de nacimiento	O	
Persona jurídica	O	Persona física o jurídica
Lugar de nacimiento	F	
Número de identificación	F	Un identificador que solo se aplique a la persona o empresa.
Datos relativos a los propietarios anteriores del vehículo		(Código C.2) Los datos se refieren al propietario anterior del vehículo.
Apellidos de los propietarios anteriores (Nombre de la empresa)	O	(Código C.2.1)
Nombre	O	(Código C.2.2)
Dirección	O	(Código C.2.3)
Sexo	F	Hombre, mujer
Fecha de nacimiento	O	
Persona jurídica	O	Persona física o jurídica
Lugar de nacimiento	F	
Número de identificación	F	Un identificador que solo se aplique a la persona o empresa.

([10]) O = Comunicación obligatoria del elemento de datos cuando figure en el registro nacional de un Estado miembro. F = Comunicación facultativa del elemento de datos.

([11]) Códigos armonizados según los anexos I y II de la Directiva 1999/37/CE del Consejo relativa a los documentos de matriculación de los vehículos (DO L 138 de 1.6.1999, p. 57).

Parte V. Datos relativos a los usuarios finales anteriores de los vehículos, con arreglo al artículo 4, apartado 3

Elemento	O/F ([10])	Observaciones
Datos relativos a los usuarios finales anteriores del vehículo		Los datos se refieren al usuario final anterior del vehículo.
Nombre de los usuarios finales anteriores según el registro	O	Se utilizarán campos distintos para los apellidos, los infijos, los títulos, y se comunicarán los apellidos en formato de impresión.

CSV: BOPGDSPG-KzLE5gLMQ-5
Verificación: https://sede.parlamentodegalicia.gal/tramites/csv/

Nombre	O	Se utilizarán campos distintos para los nombres de pila y las iniciales, y se comunicará el nombre en formato de impresión.
Dirección	O	Se utilizarán campos distintos para la calle, el número de la casa y el anexo, el código postal, el lugar de residencia, el país de residencia, etc., y se comunicará la dirección en formato de impresión.
Sexo	F	Hombre, mujer
Fecha de nacimiento	O	
Lugar de nacimiento	F	
Número de identificación	F	Un identificador que solo se aplique a la persona.

([10]) O = Comunicación obligatoria del elemento de datos cuando figure en el registro nacional de un Estado miembro. F = Comunicación facultativa del elemento de datos.

»

CSV: BOPGDSPG-KzLE5gLMQ-5
Verificación: https://sede.parlamentodegalicia.gal/tramites/csv/

COMISIÓN
EUROPEA

Bruselas, 1.3.2023
SWD(2023) 127 final

DOCUMENTO DE TRABAJO DE LOS SERVICIOS DE LA COMISIÓN

RESUMEN DEL INFORME DE LA EVALUACIÓN DE IMPACTO

que acompaña al documento

Propuesta de Directiva del Parlamento Europeo y del Consejo

que modifica la Directiva (UE) 2015/413, por la que se facilita el intercambio transfronterizo de información sobre infracciones de tráfico en materia de seguridad vial

{COM(2023) 126 final} - {SEC(2023) 351 final} - {SWD(2023) 126 final}

CSV: BOPGDSPG-KzLE5gLMQ-5
Verificación: https://sede.parlamentodegalicia.gal/tramites/csv/

Ficha resumen

Evaluación de impacto de una propuesta de Directiva del Parlamento Europeo y del Consejo que modifica la Directiva (UE) 2015/413, por la que se facilita el intercambio transfronterizo de información sobre infracciones de tráfico en materia de seguridad vial

A. Necesidad de actuar

¿Cuál es el problema y por qué es un problema en la UE?

La evaluación de impacto llegó a la conclusión de que la Directiva (UE) 2015/413 por la que se facilita el intercambio transfronterizo de información sobre infracciones de tráfico en materia de seguridad vial («la Directiva CBE») tuvo un impacto positivo en la eliminación del anonimato de infractores que cometieron una infracción de tráfico en materia de seguridad vial en el extranjero, aumentando de forma impresionante el número de casos transfronterizos investigados. Sin embargo, la Directiva también ha demostrado limitaciones, pues su efecto disuasorio no fue suficiente para eliminar la impunidad de los infractores debido a su alcance limitado, a la falta de investigación transfronteriza de infracciones de tráfico en materia de seguridad vial, a que la ejecución transfronteriza de sanciones para estas infracciones dio lugar a un bajo porcentaje de pago de sanciones pecuniarias por infractores no residentes (cada año hay más de 6 millones de sanciones en casos transfronterizos que no se ejecutan) y a una protección inadecuada de los derechos fundamentales de los no residentes.

¿Qué se pretende conseguir?

El objetivo general de la iniciativa es mejorar la seguridad vial. Esto debería lograrse mediante un cambio en el comportamiento de los conductores no residentes, provocado mediante la reducción de la impunidad de que disfrutan actualmente dichos conductores. La impunidad disminuiría mejorando la investigación transfronteriza de las infracciones en materia de seguridad vial (es decir, aumentando la probabilidad de que se identifique a los infractores no residentes y se ejecute la sanción pecuniaria). Al mismo tiempo, los no residentes recibirían cartas de información o notificaciones de sanción en una lengua que comprendan, en un plazo razonable y en un formato cuya autenticidad pueda verificarse fácilmente.

¿Cuál es el valor añadido de la actuación a nivel de la UE (respecto a la subsidiariedad)?

A falta de una actuación de la UE, la aplicación transfronteriza de las normas de tráfico en materia de seguridad vial tendría que basarse en los acuerdos bilaterales y multilaterales vigentes. Este mosaico de acuerdos entre Estados miembros no puede garantizar la igualdad de trato de los ciudadanos de la UE y, dadas las lagunas en la cobertura, sería menos eficaz a la hora de eliminar la impunidad de los infractores no residentes. Por lo tanto, la actuación a nivel de la UE sería más eficaz que las actuaciones no coordinadas a nivel de los Estados miembros.

B. Soluciones

¿Cuáles son las distintas opciones posibles para alcanzar los objetivos? ¿Existe o no una opción preferida? En caso negativo, ¿por qué?

Las medidas seleccionadas se han agrupado en tres opciones estratégicas, OP1, OP2 y OP3, dos de las cuales (OP2 y OP3) tienen variantes (OP2A y OP3A, respectivamente). La OP1 es la base de todas las demás opciones estratégicas; incluye once de las dieciséis medidas que abarcan la mayoría de las cuestiones técnicas y la protección de los derechos fundamentales. La OP2 abarca todas las medidas de la OP1 y, además, el establecimiento de procedimientos de seguimiento específicos para la investigación transfronteriza de infracciones de tráfico en materia de seguridad vial que permitan el intercambio de más información entre las autoridades nacionales, no solo de los datos de matriculación de vehículos. La OP2A, que es la opción preferida, se basa en la OP2 e incluye la obligación de que los titulares o

CSV: BOPGDSPG-KzLE5gLMQ-5
Verificación: https://sede.parlamentodegalicia.gal/tramites/csv/

propietarios de vehículos cooperen con las autoridades de control en la identificación de la persona responsable de las infracciones de tráfico en materia de seguridad vial. La OP3 se basa en la OP2A y, además, establece un mecanismo de seguimiento adaptado —*lex specialis*— para el reconocimiento mutuo de las sanciones pecuniarias impuestas por infracciones de tráfico en materia de seguridad vial cubiertas por la Directiva CBE. Por último, la OP3A es una versión más avanzada de la OP3, ya que reduce los motivos de no reconocimiento y no ejecución de las sanciones pecuniarias impuestas por otros Estados miembros.

¿Cuáles son las opiniones de las distintas partes interesadas? ¿Quién apoya cada opción?

Existe un apoyo generalizado entre las partes interesadas en lo que respecta a la ampliación del ámbito de aplicación de la Directiva CBE a otras infracciones de tráfico en materia de seguridad vial. Las opiniones de las autoridades públicas difieren en cuanto a la forma de aumentar la eficacia de la Directiva. Todas están a favor de medidas destinadas a mejorar la investigación transfronteriza de las infracciones. Sin embargo, algunas son críticas con respecto a normas específicas (es decir, menos complicadas) para la ejecución transfronteriza de las sanciones pecuniarias, mientras que otras favorecerían tales normas específicas, en particular las relativas al reconocimiento mutuo de las sanciones pecuniarias por infracciones de tráfico en materia de seguridad vial cometidas en el extranjero. Las organizaciones de usuarios de las vías públicas consideran muy positivas todas las medidas que puedan ayudar a mejorar la protección de los derechos fundamentales de los no residentes.

C. Repercusiones de la opción preferida

¿Cuáles son las ventajas de la opción preferida (o, en su defecto, de las opciones principales)?

La opción preferida se considera eficaz para alcanzar los objetivos previstos, ya que presenta grandes beneficios netos, es coherente a nivel interno, proporcionada en lo que respecta a las normas y procedimientos de los Estados miembros y, en general, es la mejor desde el punto de vista de la viabilidad política y jurídica. Durante el período de evaluación 2025-2050, se calcula que se salvarían 384 vidas y se evitarían 21 789 lesiones respecto al escenario de referencia, lo que, en términos monetarios asciende a unos 2 800 millones de euros, expresados como la reducción de los costes externos de los accidentes.

¿Cuáles son los costes de la opción preferida (o, en su defecto, de las opciones principales)?

Los costes de ejecución adicionales para las autoridades de los Estados miembros se estiman en 136,8 millones de euros respecto al escenario de referencia, expresados como valor actual durante el período de evaluación 2025-2050. Esta cifra incluye unos costes puntuales de ajuste de 4,6 millones de euros para las administraciones de los Estados miembros (por ejemplo, para adaptar los sistemas informáticos).

¿Cuáles son las repercusiones para las pymes y la competitividad?

Se espera que las repercusiones para las pymes sean positivas, pero indirectas y limitadas. La propuesta debería dar lugar a una reducción de los costes de las molestias para los usuarios de las vías públicas debido a una mejor protección de los derechos fundamentales. Además, se prevé una reducción de los costes administrativos para las empresas de arrendamiento financiero o alquiler de vehículos de aproximadamente 7 millones de euros respecto al escenario de referencia, expresados como valor actual durante el período de evaluación 2025-2050.

¿Habrá repercusiones significativas en los presupuestos y las administraciones nacionales?

Se considera que la opción preferida genera costes adicionales de ejecución derivados de una investigación más eficaz de las infracciones de tráfico en materia de seguridad vial. Estos costes se estiman en 132,2 millones de euros respecto al escenario de referencia, expresados como valor actual durante el período de evaluación 2025-2050.

¿Habrá otras repercusiones significativas?

CSV: BOPGDSPG-KzLE5gLMQ-5
Verificación: https://sede.parlamentodegalicia.gal/tramites/csv/

No se prevén otras repercusiones significativas.
Proporcionalidad
La opción preferida no va más allá de lo necesario para alcanzar los objetivos y abordar los problemas detectados.
D. Seguimiento
¿Cuándo se revisará la política?
Los Estados miembros enviarían a la Comisión su primer informe sobre la aplicación de la Directiva CBE en un plazo de cuatro años a partir de la fecha de entrada en vigor de la Directiva. La Comisión evaluaría la aplicación de la Directiva a más tardar dieciocho meses después de recibir los primeros informes de todos los Estados miembros.

CSV: BOPGDSPG-KzLE5gLMQ-5
Verificación: https://sede.parlamentodegalicia.gal/tramites/csv/

PARLAMENTO
DE GALICIA

BOLETÍN OFICIAL DO
PARLAMENTO DE GALICIA

Edición e subscricións:
Servizo de Publicacións do Parlamento de Galicia. Hórreo, 63. 15702. Santiago de Compostela.
Telf. 981 55 13 00. Fax. 981 55 14 25
Dep. Leg. C-155-1982. ISSN 1133-2727

CSV: BOPGDSPG-KzLE5gLMQ-5
Verificación:
https://sede.parlamentodegalicia.gal/tramites/csv/